اطلاعات

۲۰ صفحه

تکشماره ۲۰ ریال

شنبه ۲۶ بهمن‌ماه ۱۳۶۴ـ ۵ جمادی‌الثانی ۱۴۰۶ـ ۱۵ فوریه ۱۹۸۶ـ شماره ۱۷۸۱۵

نخست‌وزیر در مراسم بزرگداشت سالگرد تشکیل کمیته‌های انقلاب اسلامی:

نیروهای کمیته جزء مخلص ترین نیروهای نهادهای انقلاب اسلامی هستند

نیروی مردمی کمیته نیروئی است که تحت هیچ شرایطی فریب توطئه‌های امریکا را نخواهد خورد و به دلخواه آن عمل نمی کند

در صفحه ۲

دکتر «العوا» استاد حقوق تطبیقی دانشگاه الازهرمصر در مصاحبه اختصاصی با اطلاعات

در دیدارهایم از ایران متوجه شده‌ام که در اینجا حکومت از ملت جدا نیست

★ در قانون اساسی جمهوری اسلامی ایران به اصل شوراها که از مسائل بسیار پیچیده تفکر اسلامی است توجه زیادی شده و این یک دیدگاه پیشرو است که در هیچکدام از قوانین اساسی کشور های پیشرفته همیافت نمی‌شود

در صفحه ۱۶

رئیس جمهور در خطبه‌های نماز جمعه تهران:

● برادرانه به کشورهای همسایه‌عرب و منطقه می گوئیم که با ریسمان‌صدام به چاه نروند

اگر استکبار جهانی از حملهٔ اخیر ایران پند نگیرد، این حمله را تا پیروزی نهائی با قدرت ادامه می دهیم

● دنیا باید بداند که ما هیچگونه چشمداشتی به‌خاك کشورهای همسایه عربی و غیر عربی و عراق نداریم

● آمریکا جدا از هرگونه هشداری به ما پرهیز کند و در چیزی که به آنها مربوط نیست، فضولی نکند

در صفحه ۲

دکتر ولایتی:

یک هیأت بلند پایه سیاسی- نظامی- اقتصادی لیبی در آینده نزدیک به تهران می آید

درصفحه ۴

دو کاروان عظیم کمکهای مردمی عازم جبهه‌های نبرد شد

صفحه ۱۸

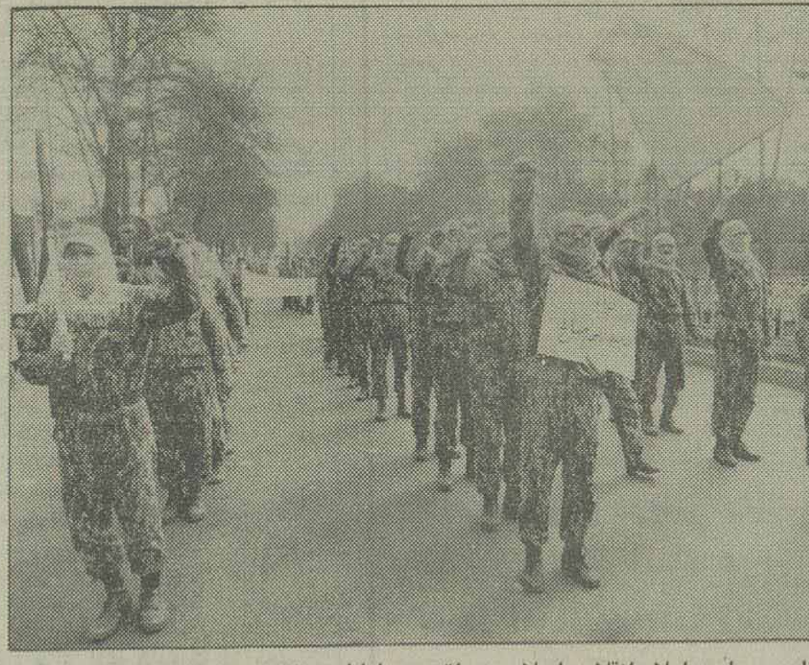

نیروهای نظامی مجلس اعلاء انقلاب اسلامی عراق و مسلمانان عراقی مقیم تهران دیروز دریک راهپیمائی باشکوه پشتیبانی‌خود را از نبرد رزمندگان اسلام در جبهه‌های جنگ تحمیلی اعلام کردند.

ازسوی کاظم‌پور اردبیلی معاون امور بین‌الملل وزارت نفت در گفتگوی اختصاصی با اطلاعات

روند شکل‌گیری توطئهٔ کاهش قیمت نفت و اقدامات ایران برای مقابله با این توطئه تشریح شد

★ در اجلاس آتی اوپک ما مواضع خود را اعلام خواهیم کردو به‌کلیه موانعی که منجر به این نابسامانیها در بازار جهانی نفت شدواز سوی یکی دو کشور تحت پوششهای عوام فریبانه صورت گرفت اشاره خواهیم کرد.

★ جهان صنعتی‌به‌هرحال به نفت نیاز دارد و این که با یک جریان مصنوعی‌بتوان فشاری بر روند قیمت نفت آورد، امری نیست که‌دائما ادامه پیدا کند.

★ صدور روزانه ۶ میلیون بشکه نفت توسط عربستان سعودی، عملی مغایر با منافع کشورهای‌عضو اوپک است و بیشترین منافع آن نصیب کشورهای مصرف کننده صنعتی غرب خواهد شد.

در صفحه ۸

بقایای لشگر منهدم شدهٔ گارد ریاست جمهوری عراق با تحمل هزاران کشته و مجروح از منطقهٔ عملیاتی «والفجر ـ ۸» پا به فرار گذاشت

جمع اراضی آزادشده در منطقه عملیاتی والفجر ـ۸ به ۷۵۰ کیلومتر مربع رسید

تعداد اسرایی که تاکنون به پشت جبهه منتقل شده‌اند ازمرز ۲ هزارتن گذشت

باسقوط ٤ فروندهواپیمای دیگر، تعداد هواپیماهای سرنگون شده دشمن از آغاز عملیات والفجر ـ ۸ به ۲۲ فروند رسید

۳ دستگاه رادار موشکی و ۵۰ قبضه توپ پدافندی الکتریکی به غنیمت سپاهیان اسلام درآمد

در صفحه ۱۸

با حضور جمع کثیری از رزمندگان اسلام

در اولین جمعه پس از آزاد سازی فاو نماز پرشکوه وحدت در مسجد بزرگ این شهر برگزار شد

ستاد تبلیغات جنگ از کلیه خبرنگاران خارجی برای دیدار از «فاو» دعوت کرد

مانور نیروهای نظامی مجلس اعلا در حمایت از عملیات اخیر رزمندگان اسلام برگزار شد

صفحه ۳

در جمع خبرنگاران داخلی و خارجی

سرپرست ستاد تبلیغات جنگ نتایج بدست آمده از عملیات «والفجر ـ ۸» را تشریح کرد

در صفحه ۲

دیدگاه

نگاهی به انقلاب (٦)

«آب را گل نکنیم»

بقیه درصفحه ۲۰

بسمه تعالی

حضرت حجت‌الاسلام والمسلمین جناب آقای خوئینی‌ها دادستان محترم کل کشور

بانهایت تاثر وتاسف درگذشت والده ماجده آنجناب راکه نمونه یکبانوی نیکوکار بود تسلیت‌گفته، بقای عزت وطول عمر شمارا ازدرگاه حضرت احدیت خواستاراست.

اتاق بازرگانی وصنایع ومعادن ایران

بسمه تعالی

حضرت حجت‌الاسلام والمسلمین جناب آقای موسوی خوئینی‌ها (دادستان محترم کل کشور)

درگذشت والده محترمه را به حضور جنابعالی و خانواده گرامی تسلیت عرض نموده و ازپیشگاه‌خداوند تبارك و تعالی برای آن جناب و سایر بازماندگان آن مرحومه مغفوره صبر و شکیبائی مسئلت داریم.

جامعه انجمنهای اسلامی بازار و اصناف‌تهران

خواهر ارجمند خانم دکتر طاهره‌لباف

تلاش و دلسوزی وانسانیت توام باایمان ومجاهدت سرکار ونیز جناب دکتر محمد صرام را جز بادعای خیر و مسئلت سلامتی و سعادت‌وتوفیقات‌روز افزونتان‌نمی‌توان پاسخگو بود.

با احترام علی کفاشیان ـ نرگس گل‌محمدی

آگهی فروش محصولات ماشین سازی اراك قابل توجه شرکتها، موسسات و صنایع ساختمانی دولتی و خصوصی

در صفحه ۵

استخدام کادر قضائی در دادگستری جمهوری اسلامی ایران

رجوع به صفحه ۹

بسمه تعالی

اصناف و بازاریان تهران بدینوسیله فوت‌مرحومه مغفوره والده مکرمه حجت‌الاسلام والمسلمین جناب آقای موسوی خوئینی‌ها دادستان محترم کل کشور را تسلیت عرض نموده و از خداوند متعال برای آن برادر ارجمند و سایر بازماندگان آن فقیده سعیده صبر جمیل و اجر جزیل مسئلت مینمائیم.

روابط عمومی کمیته امور صنفی تهران جامعه انجمن‌های اسلامی بازار و اصناف تهران

بسمه‌رب‌الشهداء

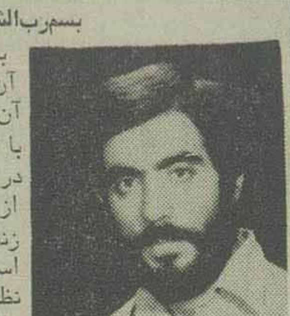

به پاس گرامیداشت‌خاطره آن اسوه مقاومت و ایثار، آن مجاهد صحنه‌های‌پیکار با منافقین و کفار. او که در راه احقاق حق‌مظلومین از دیرباز‌سرازپانمی‌شناخت زندگی او سراسر حاکی است از مبارزه و عشق‌به نظام الهی و جان نثاری‌در راه تحقق‌جمهوری اسلامی و تحمل محرومیتها و مظلومیتها در راه عقیده‌اش. او که همواره نسبت به مقام شهدا حسرت می‌خورد و از مرگ در بستر می‌هراسید و از خداوند می‌خواست تا شهادت نصیبش گردد.

برادر شهید مهندس حمید سلیمی (معاون مهندسی قرارگاه خاتم‌الانبیاء «ص») در خانواده‌ای مذهبی‌متولد و رشد یافت در سال ۱۳۵۲ وارد دانشگاه شد و از ابتدای ورودش به سلك مبارزین مسلمان پیوست. او که عمر شریف خود را وقف خدمت در راه خدا کرده بود در یک دست قرآن و در دست دیگر سلاح‌برگرفت و به‌قلب دشمن اسلام و مسلمین تاخت و سرانجام در روز ۲۳ بهمن ۱۳٦٤ دربندر فاو بانثار خون پاکش‌به فیض شهادت نائل آمد.

به همین مناسبت روز دوشنبه ۲۸ر۱۱ر٦٤ از ساعت ۲ الی ۵ بعدازظهر در مسجد صاحب‌الزمان (عج) واقع در انتهای خیابان هاشمی جهت بزرگداشت‌یادآن شهید عزیز گردهم می‌آئیم.

خانواده شهید سلیمی و آشنایان و همرزمان‌شهید

بانهایت تاسف درگذشت ناگهانی بانو کبری‌صاحب جمع (کیانی) رابه‌اطلاع میرساند مجلس ترحیم روز یکشنبه ۲۷ر۱۱ر٦٤ از ساعت ۳ الی ۵ بعد ازظهردرمسجد دارالسلام خیابان ابوسعید منعقد میباشد.

شرکت سنگ وهمن

بسمه‌رب‌الشهداء و الصدیقین

حجت‌الاسلام و المسلمین جناب آقای ارومیان نماینده محترم مردم مراغه

شهادت افتخار آمیز فرزند برومندتان عبدالمحمد ارومیان در عملیات غرورآفرین والفجر ـ۸ رابه‌جنابعالی و بازماندگان آن شهید بزرگوار تبریک وتسلیت عرض می‌نمائیم.

روابط عمومی مجلس شورای اسلامی

بسمه تعالی

بدینوسیله به اطلاع عموم هموطنان گرامی میرساند که بعلت انجام حسابرسی پایان سال انبارهای شرکت بنیان دیزل (درمن دیزل سابق) از تاریخ ۲۰ر۱۱ر٦٤ تاپایان سال جاری تعطیل ولی فروش موتور کماکان ادامه خواهد یافت

کارخانه بنیان دیزل

سخنان آیت‌الله امامی کاشانی در جمع فرماندهان لشکرهای احتیاط قدس

تهران- خبرگزاری جمهوری اسلامی: در ادامه گردهمایی فرماندهان سپاه‌ها و لشکرهای احتیاط قدس سپاه پاسداران انقلاب اسلامی شرکت کننده در مانور طرح فجر صبح دیروز (جمعه) حجت‌الاسلام والمسلمین امامی کاشانی در محل ستاد مرکزی سپاه پاسداران انقلاب اسلامی سخنانی ایراد کرد. وی ضمن دعابرای پیروزی رزمندگان سپاه اسلام، همزمانی مانور طرح‌فجر و دهه فجر انقلاب اسلامی با عملیات پیروزمند والفجر۸ را جلوه دیگری از عنایات بی‌پایان خداوندی نسبت به دلاوران اسلام دانست و اثرات حضور همیشگی امت سلحشور ایران در تمامی صحنه‌های دفاع از انقلاب اسلامی را برشمرد.

وی در زمینه اجرای طرحهای سپاه همچون اعزام کاروان راهیان کربلا به جبهه، انجام مانور طرح فجرو اعزام یك لشکر فجر بسیج و سپاه که به زودی از استانها عازم جبهه‌ها خواهند شد، افزود: اقشار مختلف مردم از طرحهای سپاه حمایت می کنند و باتوجه به آمادگی‌نیروهای‌فداکار مردمی، لازم است بابرنامه‌ریزی های مختلف بهره‌برداری لازم از این نیروها برای دفع تجاوزات صدامی بشود.

اناللهو انااليه‌راجعون

بدینوسیله مرگ ناگهانی حمیدرضا منزوی فرزندم را که در اثر تصادف با اتومبیل منجر گردید به اطلاع دوستان و آشنایان میرسانم

جواد منزوی

دفتر اجرائی تبصره ۸۲

آگهی مزایده شماره ۳

فروش کارخانه

دفتر اجرائی تبصره ۸۲ کارخانه پیک‌نیک گازکشور واقع در فازیک شهر صنعتی ساوه را با قیمت پایه ۰۰۰ر۰۰۰ر۲٦۵ ریال از طریق مزایده عمومی به فروش میرساند، متقاضیان خرید میتوانند همه روزه بجز ایام تعطیل از تاریخ نشر این آگهی لغایت روز دوشنبه مورخ ۱۹ر۱۲ر٦٤ جهت‌دریافت‌اطلاعات‌وشرایط شرکت در مزایده و مجوز بازدید به‌واحد شرکتها به نشانی تهران زیر پل خیابان حافظ جنب بیمارستان نجمیه ساختمان ت.ث.ث طبقه هفتم‌معاونت فروش شرکتها مراجعه ویا باتلفن ٦۷۸۰۰٤ تماس حاصل نمایند.

م‌الف ۲۸۹۱۵

واحد فروش

روسای جمهوری و رهبران ۲۸ کشور جهان سالگرد پیروزی انقلاب‌اسلامی را به‌رئیس‌جمهوری کشورمان تبریك گفتند

روسای جمهوری و رهبران ۲۸ کشور جهان باصدور پیام هایی‌سالگرد پیروزی انقلاب اسلامی در روز ۲۲ بهمن ۵۷ را به حجت‌الاسلام‌والمسلمین خامنه‌ای رئیس جمهوری تبریک گفتند.

به گزارش خبرگزاری جمهوری اسلامی، روابط عمومی نهاد ریاست جمهوری اسامی روسای کشور هایی که پیامهای تبریک ارسال داشته‌اند را به‌این شرح اعلام کرد:

رئیس جمهوری پاکستان ـ رئیس و نایب رئیس دولت امارات عربی متحده ـ رئیس جمهوری ترکیه، هیات رئیسه شورای عالی اتحاد جماهیر شوروی سوسیالیستی ـ رئیس جمهوری چین ـ رئیس جمهوری سنگاپور ـ رئیس جمهوری برمه ـ رئیس جمهوری قبرس ـ رئیس جمهوری لبنان‌ـ رئیس جمهوری سریلانکا ـ رئیس جمهور بنگلادش ـ پادشاه‌مالزی‌ـ پادشاه برونئی ـ رئیس جمهوری مالدیو ـ فرماندار کل‌زلاند نو ـ رئیس جمهور آلمان فدرال ـ رئیس جمهوری ایتالیا‌ـ رئیس جمهوری یونان ـ رئیس جمهوری اتریش ـ رئیس جمهوری ایرلند ـ رئیس جمهوری بلغارستان‌ـ رئیس شورای دولتی جمهوری مردم لهستان ـ رئیس جمهوری یوگسلاوی‌ـ رهبر لیبی ـ رئیس جمهوری نیجر ـ رئیس جمهوری صحرا‌ـ رئیس جمهوری کوبا ـ رئیس جمهوری برزیل.

ویژه‌نامه‌های خبری استانها

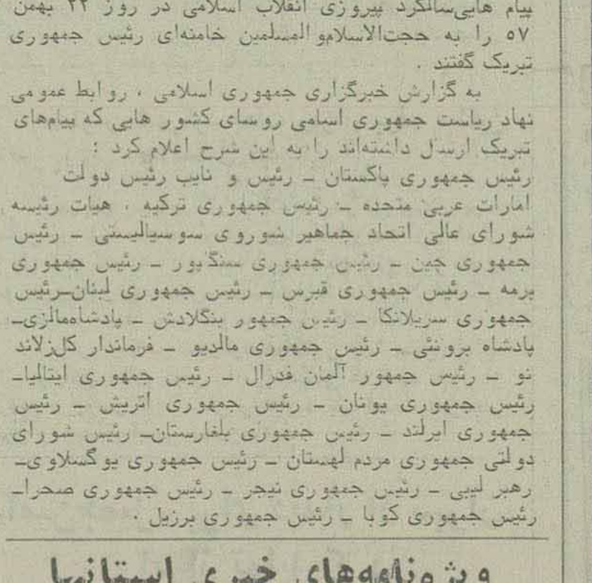

اطلاعات
بیش از ۷ هزار قطعه زمین به متقاضیان استان فارس واگذار شد
راهپیمایی باشکوه مردم استانهای فارس و کهکیلویه و بویراحمد در سالروز پیروزی انقلاب اسلامی
مردم استانهای باختران، کردستان وایلام باراهپیمائی عظیم ۲۲ بهمن، روز قدس دیگری آفریدند

★ اطلاعات باختران، کردستان و ایلام (در ٤ صفحه)

★ اطلاعات فارس و کهکیلویه و بویر احمد (در ٤ صفحه)

شنبه‌ها ضمیمه اطلاعات در شهرستانها توزیع می‌شود

قابل توجه اهالی محترم کرج

رجوع به صفحه ۵

اطلاعیه

والفجر

در فجر خونین اسلام بار دیگر فرزندی از سلاله زهرای اطهر به‌خون غلطید وراه جدش سرور آزادگان حسین ابن‌علی (ع) را در نوردید در روز شهادت بانوی گرامی اسلام فرزندش حضرت حجت‌الاسلام والمسلمین سید احمدنبوی عضو سپاه پاسداران انقلاب اسلامی ناحیه ری که عمری را در حبس و شکنجه و مبارزه با دژخیمان پهلوی بسربرده بود و بعد از انقلاب اسلامی نیز همچنان استوار در تمام سنگرهای انقلاب درجهت استحکام‌ودوام انقلاب اسلامی کوشیده بود در مبارزه و جنگ با صدامیان کافر در عملیات والفجر ۸ دعوت حق را لبیک گفته و به لقاء رب شتافت و به درجه رفیع شهادت نایل آمد بدینوسیله شهادت این سردار بزرگ و روحانی عالیقدر و سرباز امام زمان (عج) را به‌حضرت مهدی (عج) و نایب برحقش امام امت و امید امام و امت امام علی‌الخصوص جامعه روحانیت معظم شهرستان ری و سپاه پاسداران انقلاب اسلامی ناحیه ری و امت شهید پرور شهرستان ری تبریک و تسلیت عرض نموده و از خداوند متعال نصرت و پیروزی برای اسلام و نابودی کفر جهانی را مسئلت دارد ولذا از عموم امت شهید پرور شهرستان ری دعوت می‌نماید به جهت تجلیل از مقام شامخ روحانیت وبزرگداشت شهادت سردار رشید اسلام درمراسم باشکوهی که به‌همین منظور در ساعت ۹ صبح روزیکشنبه مورخ ۲۷ر۱۱ر٦٤ از مقابل ستاد مرکزی سپاه پاسداران انقلاب اسلامی ناحیه ری برگزار می‌گردد شرکت فرمائید.

فرمانداری شهرستان ری

دانشگاه صنعتی شریف استخدام می نماید

رجوع به صفحه ۹

دود سیگار به هر اندازه درهمه جا و برای همه زیان‌آور است بنابراین خود سیگار نکشید و حاضر نشوید پس مانده دود سیگار دیگران به حلقوم شما برود

نخست‌وزیر در مراسم «بزرگداشت سالگرد تشکیل کمیته‌های انقلاب اسلامی :

نیروهای کمیته جزء مخلص‌ترین نیروهای نهادهای انقلاب اسلامی هستند

سومین مراسم ویژه بزرگداشت سالروز تشکیل کمیته‌های انقلاب اسلامی عصر دیروز (جمعه) با حضور نخست وزیر برگزار شد.

به گزارش خبرنگار خبرگزاری جمهوری اسلامی، در این مراسم که حجج اسلام رسولی و توسلی اعضای دفتر امام، تیمسار ظهیرنژاد نماینده امام امت درشورای عالی دفاع، حجت‌الاسلام محلاتی نماینده امام امت در سپاه پاسداران انقلاب اسلامی، حجت‌الاسلام محتشمی وزیر کشور، خانواده‌های معظم شهدای کمیته‌های انقلاب اسلامی و جمع کثیری از اعضای جان‌بر کف کمیته های انقلاب اسلامی حضور داشتند، نخست وزیر نقش سرنوشت‌ساز کمیته‌های انقلاب اسلامی در پیشبرد اهداف انقلاب و تامین امنیت کشور را تشریح کرد.

آقای موسوی بااشاره به شگرد استکبار در تامین منافع خود در کشورهای تحت ستم جهان، گفت: کشورهای زیر سلطه ابرقدرتها به بهانه تامین امنیت داخلی خود، در حقیقت منافع استکبار را تامین می کنند. نظیر آنچه که در ایران قبل از پیروزی انقلاب اسلامی برای تامین منافع آمریکا انجام می‌شد.

وی تصریح کرد: در جهان امروز دولتهای کوچک به‌قدرتهای بزرگ متکی هستند. قدرت کشورهای سلطه‌گر بزرگ نیز براساس نیازی که به منافع کشورهای کوچک دارند، متکی به این کشورها است.

نمونه‌عینی رابطه سلطه‌گرانه بین کشورهای استعماری و تحت ستم رابطه میان آمریکا و رژیم صدام است. به طوری که اگر آمریکا نباشد، صدام باقی نخواهد ماند و اگر صدام هم برود قدرت سلطه‌گر آمریکا متزلزل می‌شود. به همین دلیل وقتی رزمندگان دلاور ما در عملیات پیروزمند خود سیلی به صدام می‌زنند، صدای آمریکا بلند می‌شود و برای امنیت منطقه ابرازنگرانی می کند که در حقیقت این نگرانی برای منافع خودش است.

نخست وزیر تاکید کرد: در جهان امروز تنها کشوری که امنیت خودش را با تکیه بر نیروهای مردمی و نهادهای جوشیده از انقلاب مردمی حفظ می‌کند، جمهوری اسلامی ایران است که باقدرت در برابر سیل تهاجم توطئه‌های دشمنان انقلاب اسلامی ایستاده‌است، ومبارزه می‌کند. زیرا به نهادهای قدرتمندی همچون‌کمیته‌های انقلاب اسلامی که حامی مردم مستضعف جامعه است اتکاء دارد.

آقای موسوی با اشاره به مراحل شکل‌گیری نهاد انقلابی کمیته، نقش‌امام امت در پیشرفت و تقویت‌کمیته‌های انقلاب اسلامی را خاطرنشان کرد وگفت: با رهنمودهای امام امت کمیته‌های انقلاب اسلامی بیک نهاد منضبط وروبه رشد که بازوی قدرتمندی برای انقلاب محسوب می‌شود تبدیل شده است.

نخست‌وزیر گفت: توطئه‌های متعدد دشمنان انقلاب اسلامی می‌طلبد تا مانهادهای با قدرت متکی به مردم، نظیر کمیته‌های انقلاب اسلامی داشته باشیم، تا بتواند باهشیاری در برابر توطئه‌ها بایستد.

وی افزود: امریکا کینه دیرینه‌ای نسبت به کمیته‌های انقلاب اسلامی دارد. چون نیروی مردمی کمیته نیرویی است که تحت هیچ‌شرایطی فریب توطئه‌های امریکارانخواهد خورد و به دلخواه آن عمل نمیکند.

آقای موسوی نیروهای کمیته راجزء مخلص‌ترین نیروهای نهادهای‌انقلاب اسلامی دانست کههرکجا حضور داشته باشند، توطئه‌های دشمنان انقلاب اسلامی را خنثی می‌کنند.

آقای موسوی در قسمتی از سخنانش طرح مجدد مسئله حقوق بشر در ایران را توطئه‌ای از سوی دشمنان انقلاب اسلامی برای تحت‌الشعاع قرار دادن بازتاب‌پیروزی‌های رزمندگان دانست وگفت: مردم ماهشیار هستند و این توطئه‌ها نخواهد توانست خدشه‌ای در اراده مصمم‌وروحیه قوی آنان وارد کند.

نخست وزیر در پایان خواستار انسجام و گستردگی بیشتر کمیته‌ها در سراسر کشور و پیوند عمیقتر این نهاد انقلابی با مردم مستضعف کشورمان شد.

گزارش خبرنگار خبرگزاری جمهوری اسلامی حاکی است: در ابتدای این مراسم جان‌برکفان کمیته‌های انقلاب اسلامی بخشهایی از برنامه‌های‌آموزشی خود از جمله‌عملیات رابل‌وحرکات سریع کاراتهرا بنمایش گذاشتند کهموردتوجه حاضران قرار گرفت. نخست‌وزیر همچنین‌ازنمایشگاه‌ابتکارات پاسداران کمیته‌های انقلاب اسلامی در کشف وخنثی سازی تلمهای انفجاری و مواد مخدر بازدید کرد و در جریان گسترش و پراکندگی واحدهای کمیته انقلاب اسلامی در سراسر کشور و وسعت عملکرد آنان قرار گرفت.

دادستان کل کشور در دومین روز مراسم بزرگداشت سالروز کمیته‌ها

تازمانیکه باندهاو جریانهای ضدانقلاب هستند، کمیته‌ها باید باشند

سومین روز مراسم بزرگداشت سالروز تشکیل کمیته‌های انقلاب اسلامی عصر روز پنجشنبه گذشته با حضور دادستان کل کشور، تنی چند از نمایندگان‌مجلس شورای اسلامی، فرماندهان نظامی و انتظامی، مسئولین کمیته‌انقلاب اسلامی، خانواده‌های معظم شهداء وگروه کثیری از پاسداران کمیته انقلاب اسلامی برگزار شد.

دراین مراسم حجت‌الاسلام والمسلمین موسوی خوئینی‌ها دادستان کل کشور طی‌سخنانی گفت:

پاسداران کمیته‌های انقلاب اسلامی همان‌جوانانی هستند که درست بعداز پیروزی انقلاب در هر شهر و برزنی ایستادگی کردند، ضد انقلاب‌و حرکاتشان راخنثی کردند واز انقلاب اسلامی حفاظت نمودند.

بدنبال حضور و فعالیت کمیته‌های انقلاب اسلامی به حکم حضرت امام، دادگاه‌های انقلاب هم بنابرضرورت شکل گرفت‌واین دوبازوی‌انقلاب (کمیته‌و دادگاه‌انقلاب) برخوردی جدی با جریان ضد انقلاب نمودند.

وی افزود: در همان روزهای اول افراد لیبرال مسلک از کسانی بودند کهبا کمیته‌های انقلاب مخالفت می‌کردند.

دادستان کل کشور گفت: تا زمانی که جریان‌های فاسد ضد انقلاب ریشه‌کن نشده‌اند وتا زمانیکه باندهاو جریانهای ضد انقلاب هستند، کمیته‌هابایدباشند وقوی‌تر از گذشته همباید باشند. اگر ما بگوئیم در کمیته ونهاد های دیگر انقلاب مثل دادگاه انقلاب بسته شود ضد انقلاب دوباره جان گرفته وبه فعالیت های خائنانه خود ادامه خواهند داد.

دیدارهیات اعزامی مجلس‌شورای اسلامی به لیبی باسرهنگ قذافی

طرابلس- خبرگزاری جمهوری اسلامی: حجت‌الاسلام صادق خلخالی نماینده مردم قم در مجلس شورای اسلامی که در راس هیاتی‌به نمایندگی این مجلس سرگرم دیدار از لیبی بود پریروز در طرابلس باسرهنگ معمر قذافی رهبر لیبی دیدار نمود.

به‌گزارش خبرگزاری جمهوری اسلامی ازطرابلس در این ملاقات که با حضور حجت‌الاسلام خوانساری سفیر کشورمان در لیبی صورت گرفت و ۵۷ دقیقه به طول انجامید، پیروزی اخیر رزمندگان اسلام و نیز مسائل مهم منطقه از جمله تحریکات اخیر ناوگان ششم آمریکا در مقابل خلیج «سرت» در لیبی مورد مذاکره قرار گرفت.

در این ملاقات رهبر لیبی ضمن تجلیل و اظهار خوشنودی از پیروزی‌های اخیر سپاهیان اسلام، سقوط هر چه سریعتر رژیم بعث حاکم بر عراق و آزادی‌ملت مسلمان و دربند عراق را آرزو نمود.

رهبر جماهیری لیبی بااشاره به تماس تلفنی شب قبل خود با رئیس جمهور کشورمان از حمایت قاطع جمهوری اسلامی ایران در پشتیبانی از جماهیری لیبی در برابر هرگونه تعرض امپریالیسم و صهیونیسم ابراز تشکر و قدردانی نمود.

بازگشت آقای خلخالی از طرابلس

طرابلس- خبرگزاری‌جمهوری اسلامی: حجت‌الاسلام صادق خلخالی نماینده مردم قم در مجلس شورای‌اسلامی و هیات همراه عصر پنجشنبه با بدرقه گرم و رسمی «علی بالخیر» جانشین دبیر کل کنگره عمومی خلق‌لیبی و حجت‌الاسلام خوانساری سفیر کشورمان در لیبی طرابلس را ترك کردند.

به گزارش خبرگزاری جمهوری اسلامی آقای خلخالی‌پیش از ترك طرابلس طی مصاحبه‌ای‌باخبرگزاری لیبی ضمن تقدیر از حمایتهای بیدریغ جماهیری لیبی‌از مواضع برحق جمهوری اسلامی ایران در جنك تحمیلی رژیم حاکم برعراق، تهدیدات آمریکا علیه لیبی را محکوم کرد و حمایت قاطع کشورمان از لیبی‌دربرابر هرگونه تعرض امپریالیسم و صهیونیسم را اعلام کرد.

دانشگاه آزاد اسلامی واحد آبادان و خرمشهر افتتاح شد

درخجسته سالگرد پیروزی انقلاب اسلامی، دانشگاه آزاد اسلامی واحد آبادان و خرمشهر، طی مراسمی‌که در سالن دانشکده علوم دانشگاه شهید چمران اهواز، برگزار شد. افتتاح شد.

بگزارش خبرنگار خبرگزاری جمهوری اسلامی- مرکز اهواز، در این مراسم که حجت‌الاسلام موسوی جزایری نماینده امام و امام جمعه اهواز، آقای جنتی استاندار خوزستان، نماینده آیت‌الله العظمی منتظری در دانشگاه‌شهید چمران، رئیس و جمعی از استادان دانشگاه شهید چمران ودانشگاه آزاد اسلامی شرکت داشتند، دکتر جاسبی‌رئیس دانشگاه آزاد اسلامی ایران، طی سخنانی به تشریح‌وضعیت کارو تعداد دانشجویان دانشگاه آزاد اسلامی پرداخت و اظهار داشت:دانشگاه آزاد اسلامی با نزدیک به۵۰شعبه در سراسر ایران مشغول آموزش به دانشجویان خوداست.

وی افزود: این دانشگاه سال‌گذشته توانست ۳۲ هزار دانشجو را زیر پوشش آموزش دوره‌ای و دهها هزار نفر رازیر پوشش آموزش تکدرس دوره عالی قرار دهد. وی در ادامه، باببان نحوه فعالیت دانشگاه‌آزاداسلامی ومحل تامین بودجه آن، از مسئولین استان خوزستان و استادان دانشگاه‌شهید چمران اهواز، تقاضا کرد که‌دانشگاه آزاد اسلامی رادر جهت تحقق برنامه‌هایش یاری دهند.

این گزارش حاکیست: در همین مراسم، مسئول‌عقیدتی- سیاسی دانشگاه آزاد اسلامی و حجت‌الاسلام جمی امام‌جمعه آبادان در خصوص اهمیت نقش دانشگاه در جامعه،مطالبی ایراد کردند.

یادآور میشود،دانشگاه آزاد اسلامی واحد آبادان و خرمشهر در اهواز مستقر شده‌است واز سال آینده‌دانشجو می‌پذیرد.

خبرنگاران ونمایندگان سیاسی کشورهای خارجی ازمجروحین بمباران‌شیمیایی دشمن دیدن کردند

● سفرا وکارداران کشورهای خارجی مقیم تهران بعداز ظهر روز پنجشنبه از مجروحان بمباران شیمیایی رژیم عراق دربیمارستان «لبافی‌نژاد» تهران دیدار کردند.

نمایندگان سیاسی دولت‌های خارجی که از سوی مدیرکل امور بین‌الملل وزارت خارجه همراهی می‌شدند، ابتداء درسالن آمفی‌تاتر این بیمارستان حضور یافتند. دراین‌جا ازسوی دکتر سهراب‌پور رئیس بیمارستان به پرسش‌های مختلف آنها درمورد چگونگی جراحات رزمندگان اسلام ونوع مواد شیمیایی که علیه رزمندگان بکار گرفته شده، پاسخ داده شد و به‌اطلاع نمایندگان کشورهای خارجی رسید که‌این رزمندگان ظرف دو روز اخیر مجروح شده‌اند.

به‌گزارش خبرگزاری جمهوری اسلامی، سفرا و نمایندگان کشورهای خارجی درجمهوری اسلامی ایران سپس در بخش‌های مختلف بیمارستان از رزمندگان‌اسلام عیادت کرده و از نزدیک‌آثار اعمال غیرانسانی رژیم‌صدام را ملاحظه کردند.

براساس این گزارش، استفاده از سلاحهای‌شیمیایی که‌برای اولین بار درجریان جنگ‌جهانی اول‌انجام‌گرفت، بیش‌از ٦۰ سال‌پیش‌تقبیح ومطرود اعلام شد وکشورهای مختلف جهان باامضای یکپیمان بین‌المللی که زمان‌این نیز به‌سالهای دور بعداز جنگ اول جهانی مربوط می‌شود، استفاده ازهرگونه سلاحهای شیمیایی را ممنوع اعلام کردند. رژیم عراق که‌هرگاه درموضع ضعف‌افتاده، به‌مجامع جهانی وقوانین بین‌المللی متمسک گشته‌است، درمورد سلاحهای شیمیایی این قوانین را لازم‌الاجرا نمی‌داند! وعلیرغم هشدارهای مکرر ایران، بارهاازسلاح های شیمیایی استفاده کرده است.

این گزارش حاکی است، همچنین خبرنگاران و فیلمبرداران بیش از ده آژانس خبری و تصویری بین‌المللی که در تهران فعالیت دارند، بعد ازظهرپریروز از مجروحین بمباران شیمیایی رژیم عراق در عملیات والفجر-۸ که در بیمارستان «لبافی‌نژاد» بستری هستند، فیلم، عکس و خبر تهیه کردند.

نمایندگان خبرگزاری‌های رویتر، فرانس‌پرس، کانادا‌پرس، کیودو، شبکه‌های‌تلویزیونی ا.بی.سی‌امریکا و ان.اچ.کی ژاپن و چند رسانه‌ی خبری خارجی دیگر ضمن گفتگو با رزمندگان مجروح ایرانی، روحیه‌ی بالا و قوی سربازان اسلام و نیز آثار جراحات ناشی از بمبهای شیمیایی دشمن را مشاهده کردند.

«محمود رضایی» رزمنده‌ی جوان ۱۹ ساله که از قم به جبهه‌های جنگ تحمیلی اعزام شده است، به خبرنگاران گفت: در ساحل شرقی اروندرود مجروح شده است و بعضی از دوستان او نیز در ساحل‌غربی، مجروح شده‌اند.

وی اظهار داشت: دشمن منطقه را با هواپیماهایش بمباران‌شیمیایی کرده و موجب جراحت رزمندگان شده است.

«عباس حسن‌زاده مقدم» اعزامی از شهر مقدس مشهد که خوشبختانه از وضعیت مساعدی‌بهره‌منداست، به خبرنگاران خارجی گفت: هدف اصابت‌بمب‌های‌عصبی قرار گرفته است.

وی به خبرنگاران رویتر و فرانس‌پرس گفت: رزمندگان اسلام توسط سلاح‌های‌شیمیایی‌ساخت‌انگلیس و هواپیماهای میراژ فرانسوی مجروح می‌شوند. این رزمنده که از روحیه‌ی بسیار خوبی بهره‌مندبود، اظهار داشت: که هنگام حضور در جبهه، از خطر حملات شیمیایی دشمن آگاهی داشته و با علم به این‌موضوع، در میدان جنگ حاضر بوده است.

وی گفت: ۳ سال از حضور او در جبهه‌ها می‌گذرد.

به گفته‌ی پزشک مسئول بیمارستان لبافی‌نژاد، رزمندگان مجروح از صبح روز پنجشنبه‌به‌این‌بیمارستان اعزام شده‌اند. بیمارستان فوق از دو سال پیش‌تاکنون مجروحین بمباران‌های شیمیایی را مداوا می‌کند.

وی گفت: چند نفر از مجروحان وضعیت وخیمی دارند.

براساس این گزارش، بیشتر جراحت‌های وارده بررزمندگان، گذشته از آنان که هدف اصابت بمب‌های عصبی قرار گرفته‌اند، متوجه چشم و سطح پوست‌بدن آنان است که تاول‌های بزرگی در سطح پوست‌بوجود می‌آورد.

بازدید خبرنگاران خارجی از رزمندگان ایرانی‌که براثر اصابت سلاحهای شیمیایی مجروح شده‌اند، یک ساعت بطول انجامید و همه‌ی آنها موفق شدند عکس و خبر تهیه کرده و با رزمندگان گفتگو کنند.

در جمع خبرنگاران داخلی و خارجی

سرپرست ستاد تبلیغات جنگ نتایج بدست آمده ازعملیات والفجر-۸را تشریح کرد

★آقای کمال‌خرازی سرپرست ستادتبلیغات‌جنگ شورای عالی دفاع بعداز ظهر دیروز (جمعه) درگفتگویی باخبرنگاران رسانه‌های گروهی داخلی و خارجی، نتایج عملیات ظفرمندانه والفجر-۸ وتاثیرات سیاسی نظامی این عملیات را تشریح کرد.

به‌گزارش خبرگزاری جمهوری اسلامی، آقای خرازی در آغاز درمورد اهداف عملیات والفجر-۸ گفت: ما در شرایطی این عملیات را آغاز کردیم که‌از قبل‌هشدارهای کافی به سازمان‌های بین‌المللی و کشورهایی که‌ازصدام حمایت می‌کنند،داده‌ایم واین عملیات‌هم‌بعنوان یک‌هشدار واخطار عملی انجام گرفت تادیگران بدانندکه مابرتصمیم خود ایستاده‌ایم وتا تحقق شرایطمان وتنبیه متجاوز، از دفاع مقدسمان دست برنخواهیم داشت.

سرپرست ستاد تبلیغات جنگ بااشاره به اهمیت منطقه‌استراتژیک فاو افزود: منطقه‌ای که برای عملیات انتخاب شد از نظر استراتژیکی واقتصادی حائزاهمیت زیادی است واین نکته‌ای نیست‌که ازنظر تحلیل‌گران مخفی باشد. به‌همین دلیل در رسانه‌های گروهی جهان به‌خوبی انعکاس پیدا کرد.

وی باذکر اهمیت منطقه خلیج فارس گفت: این منطقه در واقع تنها راه آبی عراق باخلیج فارس بود و دنیای امروز براهمیت خلیج فارس وداشتن راه‌آبی‌برای هر کشور واقف است. عراق از همین نقطه رفت و آمد دریایی داشت واز کانال «خورعبدالله» بقایای نیروی دریایی خودرا عبور می‌داد وعلیه کشتی‌های تجاری و سکوهای دریایی وچاههای نفتی جمهوری‌اسلامی آتش‌افروزی می‌کرد وموشک‌های ساحل به دریا را از همین منطقه شلیک می‌کرد.

آقای خرازی افزود: عملیات والفجر-۸ با توجه به اهمیت سیاسی، نظامی و سوق‌الجیشی «فاو» انجام شد و با آزادسازی این منطقه، رژیم عراق عملا آخرین راه دستیابی به خلیج فارس را از دست داد.

وی گفت: نیروهای اسلام‌درحال حاضر ناظربرتنگه خورعبدالله هستندوهرحرکتی‌را زیرکنترل دارندونیروی دریایی عراق درشمال غربی «خورعبدالله» در «ام‌القصر» محبوس شده است وفاقد هرگونه تحرک می‌باشد.

سرپرست ستاد تبلیغات جنگ افزود: با آزادسازی شهر استراتژیکی فاو وسایت‌های موشکی، این امکان آتش‌افروزی از رژیم عراق سلب شد و یک تامین نسبی درخلیج فارس بوجود آمد. بنابراین کشورهای خلیج فارس می‌توانند‌درآرامش نسبی در رابطه با تشنج‌آفرینی رژیم جنایتکار عراق بسر برند.

آقای خرازی درتشریح نتایج عملیات‌والفجر-۸ گفت: اصولا گذشتن ازرودخانه به‌عرض ۵۰۰ تا ۱۲۰۰ مترکار ساده‌ای نیست وبه همین دلیل تحلیل‌گران غربی ازانجام چنین عملیاتی شگفت‌زده شده‌اند وما نحوه این عملیات‌را به‌عنوان تاکتیک نظامی‌خود هرگز فاش نخواهیم‌کرد.

همچنین رژیم عراق یک دیوار بتونی و خاکی با عرض زیاد در امتداد حاشیه غربی اروندرود ایجادکرده بود و عبور از دیوار نشان میدهد که رزمندگان ما از توانایی نظامی بالایی برخوردارند.

وی‌افزود: در عملیات «و الفجر - ۸» تاکنون بیش‌از ۷۵۰ کیلومترمربع از اراضی غرب اروندرود و نیز شهر فاو و تاسیسات و تلمبه خانه‌های نفتی زیادی آزادشده است.

همچنین جاده مهم «صفوان - بصره» زیر آتش سلاحهای دوربرد سنگین رزمندگان اسلام قرار گرفت و در نقل و انتقالات نظامی رژیم عراق در این محور اختلالاتی بوجود آمد.

وی در رابطه باوضعیت جزیره «ام‌الرصاص» که‌عراق از بازپس‌گیری آن سخن میگوید، گفت: در عملیات «و الفجر-۸» نیروهای اسلام از چند محور از جمله جزیره «ام‌الرصاص»، که به بصره نزدیک است، حمله کردند و آزادسازی جزیره «ام‌الرصاص» باعث شد که عراق نیروی خود را صرف مقابله با نیروهای اسلام در این جزیره بکند و در نتیجه دشمن‌نتوانست درفاو نیروی کمکی زیادی را بسیج کند. بنابراین جزیره «ام‌الرصاص» اهمیت نداشت و در واقع نوعی تاکتیک نظامی بودوما عملیات اصلی را در اخطار عملی جهت گرفتن فاو بکار بردیم.

سرپرست ستاد تبلیغات جنگ در زمینه احتمال استفاده عراق از جزیره کویتی «بوبیان»، گفت: دولت کویت اطمینان داده که این جزیره را در اختیار عراق نخواهد گذاشت. اما درعین حال‌ماناظر هستیم‌وتحرکات منطقه را زیر نظر داریم واگر عراق قصد ایجاد فشار یا حمله به جزیره بوبیان را داشته باشد، جمهوری‌اسلامی اقدامات خود را انجام خواهد داد.

وی در پاسخ سئوال یکی از خبرنگاران خارجی‌در مورد استفاده رژیم عراق ازسلاحهای‌شیمیایی‌گفت: عراق در عملیات والفجر-۸ از سلاحهای شیمیایی بطوروسیع استفاده کرد. اما آمادگی پدافندی رزمندگان ما در برابر سلاحهای شیمیایی، بیش از عملیات گذشته بود.

آقای خرازی در موردادعای رژیم‌بعثی - صهیونیستی عراق مبنی‌براستفاده ایران از بمبهای شیمیایی، گفت: عراق برای سرپوش گذاشتن برشکستهای خود چنین ادعایی را مطرح کرده اما واقعیت این است که هنگامی که نیروهای عراقی در محاصره نیروهای اسلام درمنطقه عملیاتی بودند، هواپیماهای عراقی که نتوانسته بودند مواضع نیروهای خود را تشخیص‌دهندبمبهای شیمیایی را برروی مواضع عراقیها فرو ریختند که تعدادی از سربازان عراقی مصدوم شدند و توسط نیروهای اسلام به پشت جبهه منتقل و تحت درمان قرار گرفتند.

سرپرست ستاد تبلیغات جنگ گفت: جمهوری‌اسلامی اگر چه توانایی بکارگیری سلاحهای شیمیایی را داردو تولید چنین اسلحه‌هایی نیز کار دشتواری نیست. اما ما تا این لحظه مطلقا از سلاح شیمیایی استفاده نکرده و خود را مقید به قوانین بین‌المللی می‌دانیم.

آقای خرازی تاکید کرد: در رابطه با استفاده‌عراق از بمب‌های شیمیایی نامه‌ای به دبیر کل سازمان ملل‌ارسال شده و از وی درخواست شده برای بازدیداز مجروحین شیمیایی، نمایندگانی به ایران اعزام نماید و اگر از این راه اقدامی نشد، اقدامات عملی در جهت مقابله باحملات شیمیایی انجام خواهد شد.

خبرنگاری پرسید: عراق ادعا کرده که در مجنون جنوبی دست به حمله زده، این ادعا تا چه اندازه صحت دارد؟

آقای خرازی ضمن تکذیب ادعای عراق، گفت: رژیم صدام برای سرپوش گذاشتن بر شکست فاو و تقویت روحیه ارتش خود دست به اقدامات تبلیغاتی می‌زند که این ادعا نیز از این‌گونه اقدامات است. آنچه در مجنون روی داد یک عملیات روزمره است که هر روز درتمامی جبهه‌ها اتفاق می‌افتد.

پلیس راه ژاندارمری اعلام‌کرد:

بارش برف وکولاک شدیداکثر جاده‌های کشور رافراگرفته‌است

● سرویس اجتماعی - بارش برف و کولاک شدید که از پنجشنبه گذشته در برخی از جاده‌های کوهستانی کشور آغاز شده است تا ساعت‌دریافت خبر (ظهر امروز) ادامه دارد.

براساس اعلام سخنگوی پلیس راه‌ژاندارمری جمهوری اسلامی ایران هم‌اکنون بارش برف در جاده‌های کوهستانی جاجرود، فیروزکوه، چالوس، گردنه کوئین، آوج و زالیان و... ادامه دارد و پلیس راه از رانندگانی که قصد رفت‌وآمد در جاده‌های کشور را دارند تقاضا کرد که اتومبیل خود را به زنجیر چرخ و سایر وسائل ایمنی مجهز نمایند و قبل از هرسفر حتما وضع جاده‌ها را از اطلاعات پلیس راه که شبانه روز آماده پاسخگوئی است، جویا شوند.

همچنین این سخنگو افزود: به کلیه ماموران‌پلیس راه دستور داده شده‌است که شدیدا از حرکت وسائل نقلیه فاقد زنجیر چرخ و وسائل ایمنی در جاده‌های برف‌گیر کشور جلوگیری به عمل آورند.

مدارس شهرکرد بعلت ریزش برف سنگین تعطیل شد

شهر کرد - خبرنگار اطلاعات: در پی ریزش برف سنگین در نقاط مختلف استان چهارمحال‌و بختیاری که از اوائل شب گذشته آغاز شده است صبح امروز از سوی آموزش‌وپرورش استان، دبستانها و مدارس راهنمائی شهر کرد و چند بخش حومه تعطیل اعلام شد.

ریزش برف در شهرکرد هم‌اکنون (۱۰ صبح) ادامه دارد و طبق اعلام پلیس راه رانندگانی که قصد عبور از گردنه «رخ» در این استان را دارند باید حتما به زنجیر چرخ و وسائل ایمنی مجهز باشند.

«امین‌جمیل» برای دیدار از تهران ابراز تمایل کرد

بیروت - خبرگزاری جمهوری اسلامی: «امین جمیل» رئیس جمهوری لبنان در دیداری با سفیر این کشور درتهران برای مسافرت به جمهوری اسلامی ایران اظهار تمایل کرد.

به گزارش خبرگزاری جمهوری اسلامی ازبیروت،مجله «الکفاح‌العربی»در شماره اخیر خود ضمن‌درج‌این‌خبرافزود: جعفر معاویه سفیر لبنان در تهران طی مسافرت اخیر خود به لبنان در گفتگو با بعضی از روحانیون این کشور اظهار داشت: امین جمیل وی را فراخوانده و ضمن اظهار تمایل برای مسافرت به جمهوری اسلامی ایران، از وی خواسته است تا این تمایل را به مقامات وزارت خارجه ایران منتقل کند.

بنوشته این مجله «جمیل» دلیلی برای این تغییر موضع خود که در جریان مخالفت ایران با پیمان ۱۷ مه (لبنان - اسرائیل) به اختلاف نظر شدید میان تهران و بیروت انجامید ذکر نکرده است.

استاد ارجمند جناب آقای پرفسور سیروس معتمدی

درگذشت ابوی گرامی موجب تاثر گردید مصیبت وارده را به آن خانواده معظم تسلیت عرض می‌نمائیمو امیدواریم ما را هم در غم خود شریک بدانید

مشهد - دکتر شکوهی - دکتر نقیب‌زاده- دکتراجتماعی- دکترتقوی-دکتربرادران رحیمی- دکتر احراری - دکتر حسینی - دکتر بخشی - دکتر جهان آراء - دکتر نقیبی - دکتر امینی - دکتر ابراهیمی - دکتر جلالی - دکتر لطفی - مهتدی وعباس‌نژاد

ارسال تلگرام‌های تبریك به محضر امام امت به مناسبت پیروزی‌های‌اخیر رزمندگان‌اسلام

تهران - واحد مرکزی خبر: به گزارش واحد مرکزی خبر به نقل از مجلس اعلای انقلاب اسلامی عراق جنبش مجاهدین عراق و حزب دعوه اسلامی در سوریه و انجمن اسلامی دانشجویان عراق در لندن با ارسال تلگرام های تبریک و تهنیت به محضر امام امت‌و مجلس شورای اسلامی و مجلس اعلای انقلاب اسلامی عراق به مناسبت پیروزی‌های غرور آفرین دلاوران اسلام علیه اهریمنان کفر بعثی، اظهار امیدواری کردند که این پیروزی ها تاسرنگونی کامل مزدوران عفلقی و برقراری حکومت عدل اسلامی ادامه‌یابد.

دیدار هیات اتحادیه جمعیت‌های هلال‌احمروصلیب سرخ‌از جمعیت هلال احمر جمهوری اسلامی‌ایران

روابط عمومی جمعیت هلال احمر اعلام کرد: هیات اتحادیه جمعیت‌های هلال احمر و صلیب سرخ که به دعوت جمعیت هلال احمر جمهوری اسلامی ایران جهت بازدید از فعالیت های این جمعیت به کشورما آمده‌اند ساعت ۹صبح دیروز با دکتر وحید دستجردی سرپرست و دبیرکل جمعیت و همچنین معاونین هلال‌احمر دیدار کردند و ضمن آشنائی با نحوه فعالیت‌های این جمعیت، پیرامون همکاری بیشتر بین جمعیت‌ها و اتحادیه تبادل‌نظر بعمل آمد.

سپس دکتر وحید دستجردی پیرامون جنگ تحمیلی و فرمایش امام که جنگ مسئله اصلی است، مطالبی بیان داشت و گفت: درچند روز گذشته بیش‌از ٦۰۰ نفر امدادگر و نیروی خدماتی و همچنین کمک‌های مردمی از طریق واحد امداد جبهه به جبهه‌های نبرد فرستاده شده‌اند. وی اضافه کرد: در این شرایط این جمعیت توانسته است طی سال جاری کمک‌هائی به بعضی از کشورها از جمله بنگلادش و چند کشور افریقائی برحسب نیاز ارسال نماید.

توسط معاون فرهنگی و کنسولی وزارت امورخارجه کشورمان

کتابهای درسی دانش‌آموزان جمهوری دمکراتیك عربی صحرا که در ایران به‌چاپ رسیده‌است، تحویل سفیر این کشور شد

سرویس سیاسی - آقای ماءالعینین سفیرجمهوری دمکراتیک عربی صحرا در ایران، روز پنجشنبه با جواد منصوری معاون فرهنگی و کنسولی وزارت امور خارجه کشورمان ملاقات کرد و ۱۵۰۰۰ جلد کتابهای درسی مقاطع مختلف تحصیلی دانش آموزان صحرا که توسط جمهوری اسلامی ایران به‌چاپ رسیده است را دریافت داشت.

معاون فرهنگی و کنسولی وزارت امور خارجه دراین دیدار گفت انقلاب اسلامی ایران وظیفه‌ی خود می‌داند که به کمک تمامی کشورها خصوصا برادران مسلمان خود بشتابد و طبعا از ابتدای پیروزی انقلاب اسلامی در اجرای این رسالت کوشیده است. هرچند که به دلیل شرایط حاکم برکشور و مسایلی که دشمنان ما، به ما تحمیل کردند، امکان اینکه به طور کامل به وظیفه‌ی خود عمل کنیم، نبود، بااین حال خوشحالیم که در پایان هفتمین سال پیروزی انقلاب اسلامی، حرکتی را که در واقع مبین اهداف ما است، انجام می‌دهیم.

سفیر جمهوری دمکراتیک عربی صحرا نیز در پاسخ، ضمن سپاسگزاری وتقدیر ازمسئولین جمهوری اسلامی ایران گفت: روابط برادرانه بین جمهوری اسلامی ایران وصحرا امری طبیعی وناشی ازمسلمان بودن دو ملت است، زیرا مقصود غایی هردو کشور برافراشتن پرچم اسلام و قیام آزادی بخش علیه امپریالیسم می‌باشد و ما در جمهوری دمکراتیک عربی صحرا از این همبستگی میان دو ملت خوشحال و خرسندیم.

وی افزود: به نام وزارت آموزش و پرورش جمهوری دمکراتیک صحرا گرمترین تشکر و سپاس خود را در مقابل عمل خالص جمهوری اسلامی ایران تقدیم می‌کنیم و ما این اقدام را گامی در راه تحکیم روابط برادرانه‌ی دو ملت می‌دانیم.

دیدار سفیر شوروی در تهران با نخست‌وزیر

آقای «ویل بولدیروف» سفیر شوروی در تهران بعداز ظهر پریروزبا مهندس میر حسین موسوی نخست وزیر دیدار و گفتگو کرد.

به گزارش روابط عمومی نخست‌وزیری در این‌دیدار مسائل مورد علاقه طرفین مورد تبادل نظر قرارگرفت.

توضیح

مطلبی که در صفحه‌ی‌ششم اطلاعات امروز تحت عنوان شریف‌امامی، ازهاری‌وسیاست ها آمده است، قسمتی دیگراز سلسله مقالات «روایتی از انقلاب»، به قلم آقای «ع- باقی» است که با پوزش از خوانندگان گرامی سرکلیشه‌ی آن حذف شده‌است.

برنامه امشب تلویزیون

★ شبکه‌ی اول

۲۰-۱٦ اعلام برنامه‌ها
۲۵-۱٦ تلاوت آیاتی از کلام‌الله مجید
۳۰-۱٦ اخبار به زبان انگلیسی
۵۰-۱٦ اخبار ورزشی
۰۰-۱۷ اخبار استان و شهرستانها
۱۵-۱۷ برنامه کودکان و نوجوانان
۰٦-۱۸ اذان مغرب به‌افق تهران
۱۵-۱۸ خطبه‌های نماز جمعه‌ی قم
۱۵-۱۹ تقویم تاریخ
۳۰-۱۹ اخبار سراسری ایران و جهان
۱۵-۲۰ اخلاق در خانواده
۱۵-۲۱ سریال تلویزیونی بادبانهای برافراشته
۱۰- ۲۲ مردم و مسئولین
۰۰-۲۳ برنامه به زبان‌عربی (برون مرزی)

★ شبکه‌ی دوم

۱۵-۱۷ اعلام برنامه‌ها
۲۰-۱۷ تلاوت آیاتی از کلام‌الله مجید
۳۰-۱۷ آموزش علوم (ریاضی)
۰۰-۱۸ اخبار فرهنگی، هنری و اقتصادی
۰٦-۱۸ اذان مغرب به افق تهران
۲۰-۱۸ جوانه‌ها
۳۰-۱۹ تولید شهرستانها
۰۰-۲۰ آئینه‌اندیشه (کتاب)
۰۰-۲۱ راهنمای گزینش دانشجو
۳۵-۲۱ درس تفسیر قرآن
۳۰-۲۲ اخبار سراسری ایران و جهان

بسمه تعالی

بدینوسیله این جانبه شیرین صیادی بابرودی فرزند یولیوس که قبلا مسیحی بودم با شناختی‌که از دین مبین اسلام پیدا نمودم در محضر یکی از حضرات آیات‌عظام‌به‌رسالت خاتم‌الانبیاء حضرت محمد (ص) اقرار و مذهب شیعه اثنی‌عشری را برگزیدم.

آ-۵۳۸۵

رئیس جمهوری در اجتماع فرماندهان‌لشگرها و سپاه‌های احتیاط قدس سپاه پاسداران:

تنهامانعی که‌جلوی تعرض قدرتهابه‌مارا گرفته‌است اتکاءمابه‌مردم‌وحضورهمه‌جانبه‌مردم‌درصحنه‌است

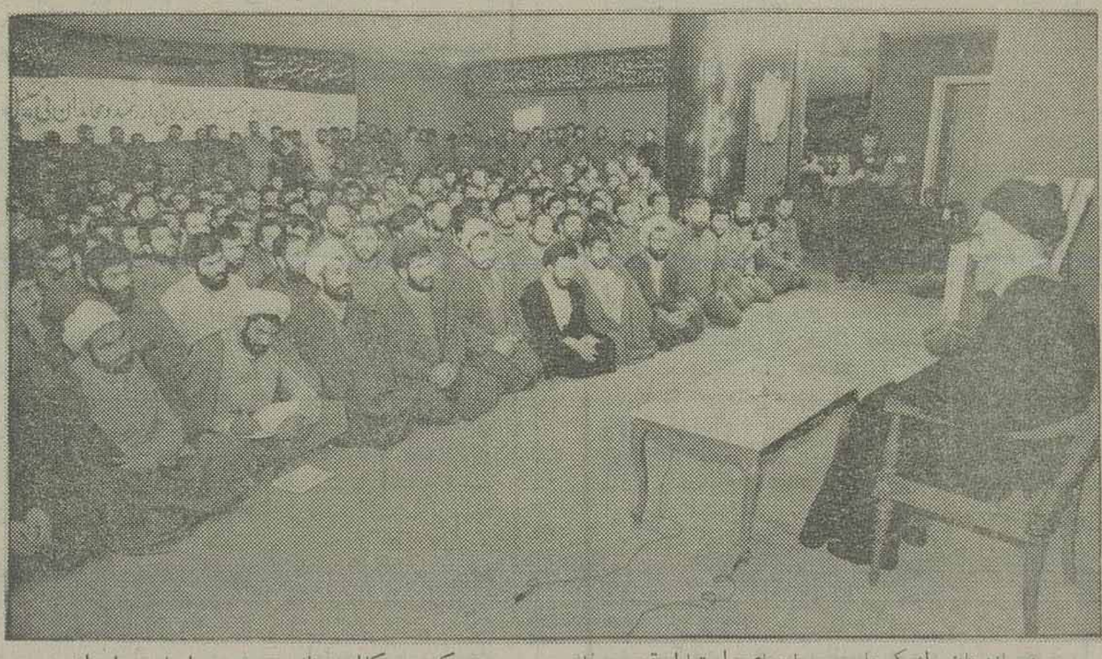

فرماندهان لشکرها و سپاههای احتیاط قدس‌سپاه پاسداران انقلاب اسلامی عصر پریروز (پنجشنبه) با حجت‌الاسلام والمسلمین سید علی خامنه‌ای رئیس‌جمهور و رئیس شورای عالی دفاع دیدار کردند.

در این ملاقات ابتدا علیرضا افشار رئیس ستاد مرکزی سپاه پاسداران انقلاب اسلامی گزارشی از وضعیت موجود یگانهای مذکور را به اطلاع رئیس جمهور و رئیس شورای عالی دفاع رساند. وی گفت که به زودی در هر استان یك لشکر منفرد بانام لشکرهای فجر به عنوان لشکرهای احتیاط تشکیل خواهد شد.

بنابر این گزارش سپس حجت‌الاسلام سید علی خامنه‌ای رئیس جمهوری و رئیس شورای عالی دفاع طی سخنانی‌بااشاره‌به‌پایگاه مردمی جمهوری اسلامی گفت: امروز یك‌مشکل عمده که برسر راه قدرتهای‌استکباری و دشمنان ما قرار گرفته است، مسئله اتکاء ما به‌مردم است و آنها نمی دانند که با نظام ما که نه در لفظ و بیان بلکه در حقیقت و واقعیت به مردم متکی است، چگونه می‌توانند مقابله کنند؟ امروز برسر راه‌قدرتهای بزرك تنها مانعی که وجود دارد تا کشورهای بزرك، کشورهای کوچك را از بین ببرند و مانند یك نهنك که در دریای بیکران شناور است، به صید ماهی‌های کوچك، نپردازند، ایران است که همانند یك‌استخوان گلوی‌جهانخوار آنهارا گرفته‌است.قدرت ماازمنبعی سرچشمه می گیرد که آنها از درك آن عاجزند. در دنیا هیچکس جرئت تعرض به ما را ندارد، و هیچ قدرتی نیز تاکنون به ما تعارف نکرده است که فی‌المثل برای این مسئله یا آن مسئله به ما تعرض نکرده است. تنها مانعی که جلوی این تعرض را گرفته است، اتکاء ما به مردم و حضور همه جانبه مردم در صحنه است.

مردمی که در کالبد نظام جمهوری اسلامی ایران وجود دارند در دیگر نظامها نیست.

رئیس جمهوری و رئیس شورای عالی دفاع‌درادامه با اشاره به بسیج عمومی مردم و نیروهای آماده برای دفاع از کیان جمهوری اسلامی ایران و حفظ دستاورد های انقلاب اسلامی این بسیج نیروها را نشانه‌ای از ایمان عاشقانه مردم کشور به نظام جمهوری اسلامی خواند و اظهار داشت:

ارتباط مردم‌ما با مجریان امور کشور از ایمان‌آنها به اسلام و عمق تفکر اسلامی آنها ناشی می‌شود. یك ملت را جز باایمان عاشقانه نمی توان جذب کرد. برای جذب ملتها باید ایمان داشت و آن هم ایمانی عاشقانه همانگونه که مردم ما به امام و انقلاب اسلامی ایمانی عاشقانه دارند...

رئیس شورای عالی دفاع در سخنان خود همچنین راز موفقیت و محبوبیت سپاه در بین توده‌های مردم‌را، ناشی از پیوند عمیق این نیرو با مردم دانست ومتذکر شد: سپاه پاسداران انقلاب اسلامی از جمله مراکزی است که رابطه و پیوستگی آن با مردم کاملا مشهود است. و این راز سپاه است. اگر سپاه این‌پیوستگی را از دست بدهد، به رکود و سستی کشیده می‌شود. علت این تحرك و خودجوشی که امروز ما در سپاه‌شاهد آنیم ناشی از اتصال و ارتباط وآمیختگی سپاه بامردم است و باید روز به روز در بسط این ارتباط کوشید.

رئیس جمهوری همچنین حضور گسترده نیروهای داوطلب آموزش دیده برای حضور در جبهه‌های نبرددر قالب لشکرهای احتیاط قدس را ضربه‌ای اساسی‌برپیکر دشمنان انقلاب اسلامی و موجبی برای حضور مجددو باعظمت در تظاهرات سالگرد استقرار جمهوری اسلامی ایران خواند و افزود:

بلاشك یکی از موجبات‌عظمت تظاهرات‌میلیونی مردم کشور ما در سالروز ۲۲ بهمن در نقش حضوریکپارچه نیروهای احتیاط قدس و مانور باشکوه آنان در شهرهای مختلف کشور بود. همین حضور قاطع بود که یك بار دیگر ملت ما را به ذهنیات و امیدها و انگیزه‌های ۲۲ بهمن سال ۱۳۵۷ بازگرداند و آن اجتماعات شگفت‌آور را تشکیل داد.

آقای خامنه‌ای افزود: اگر ما با مردم ارتباط نداشتیم و اگر مردم در صحنه نبودند و امروز وضع ما به این روز نبود. پیش از مانور نیروهای احتیاط قدس، دشمن می گفت که اینها نیروهایشان را از جبهه‌ها جمع کرده‌اند تا در شهرها به نمایش نظامی بپردازند. اما شروع عملیات والفجر ۸نشان داد که این گفته‌دشمنان ما همانند دیگر تحلیلهایشان هیچ جائی در کنارحقیقتها و واقعیتهای موجود در نظام جمهوری اسلامی ایران ندارد. نظام اسلامی حاکم بر کشور ما به کوه ایمان مردم که توکل به یاری خدا داده‌اند استوار است.

رئیس جمهوری در ادامه سخنانش با فرماندهان لشکرها و سپاههای احتیاط قدس سپاه پاسداران‌انقلاب اسلامی، ضرورت توجه به آموزش و سازماندهی نیرو های احتیاط را متذکر شد و خواستار آن شد تا سازماندهی موجود و دسته‌بندیهای نظامی انجام شده و نیز آموزش نیروها همچنان برای روزهای مورد نیاز حفظ شود.

وی در همین رابطه تاکید کرد که اگر ایران‌در هر منطقه‌یك لشکر آماده و احتیاط داشته باشد، نه‌تنها همانند امروز قادر است هر متجاوزی را تنبیه کند،بلکه هرگز به دشمن اجازه این تفکر را که به تعرض به کشور ما اقدام کند نخواهد داد.

رئیس شورای عالی دفاع در خاتمه این دیدار به ارزیابی سیاسی و تحولات‌جاری در منطقه پس از آغاز عملیات والفجر۸ پرداخت و بااشاره به جانبداری کشور های مترقی عرب از جمهوری اسلامی ایران در برخورد با رژیم متجاوز بعثی و نیز بیان ترفند دشمنان انقلاب اسلامی که می‌خواستند با به راه انداختن جنك‌تحمیلی، در حقیقت جنك بین عرب و فارس را دامن بزنند، گفت: ما به دنیا گفتیم که متجاوز را تنبیه کنید، اما آنها نکردند، و حالا چون آنها حاضر نشده‌اند که رژیم متجاوزی را که به کشور ما و انقلاب ما تجاوز کرده است، گوشمالی بدهند و ما خود این درس رابه‌دشمن می‌دهیم تا دیگر خیال تجاوز به ما را در سرنپروراند. امروز کشورهای مترقی عرب برخلاف تصور استکبار جهانی که می‌خواست جنك تحمیلی را جنك عرب و فارس قلمداد کند، از کشور ما حمایت می کنندودیگر کشورهای عربی نیز کم‌وبیش این حمایت از ما را اعلام کرده‌اند.

هیچکس نمی تواند به ما بگوید که چرا وارد خاك عراق شده‌اید؟ ما عادت به بندگی نداریم. عراق به قصد تجاوز و ایجاد یك منطقه آزاد و یا متصل کردن بخشی از خاك کشور ما به ایران حمله کرد، آن موقع همه سکوت کردند. سازمانهای بین‌المللی چیزی نگفتند، پس امروز حق خود می‌دانیم که برای احقاق حق خودمان وارد خاك عراق شویم. ما حرف زور را نمی‌پذیریم و ملت ما نیز با این اراده وتصمیم و با توکل به امدادهای الهی تا دشمن را سر جای خود ننشاند و تا انتقام خود را نگیرند برجای خود نخواهد نشست.

رئیس‌جمهوری در دیدار با فرستاده ویژه رهبر لیبی:

درقضیه‌جنگ‌ومسئله‌جزیره‌بوبیان ماهیچگونه‌روابط خصمانه‌ای باکویت نداریم

آقای «ابوزیدعمر دورده» عضو دفتر سیاسی رهبری جماهیری عربی لیبی که در راس یک هیات عالیرتبه سیاسی نظامی به ایران سفر کرده است پیش از ظهر پریروز با حجت‌الاسلام‌والمسلمین سید علی خامنه‌ای دیدار و گفتگو کرد.

به گزارش روابط عمومی ریاست جمهوری در این‌دیدار که دکتر ولایتی وزیر امور خارجه، آقای شیخ‌الاسلام معاون سیاسی وزارتخارجه و دو تن از اعضای دفتر سیاسی جماهیری عربی لیبی و سفیر این کشور در ایران‌نیز حضور داشتند، ابتدا آقای «ابوزیدعمردورده» با ابلاغ سلام گرم و محبت‌آمیز سرهنگ‌قذافی‌رهبرجماهیری عربی لیبی،گزارشی ازنتایج بدست آمده از ملاقات های چند روز گذشته خود با مقامات ایرانی را به استحضار رئیس جمهوری کشورمان رساند.

وی باتاکید بر حمایت همه‌جانبه کشور لیبی از انقلاب اسلامی ایران و نقش فعال سیاسی دو کشور در مقابله با توطئه تنزل قیمت نفت، همبستگی هرچه بیشتر دو کشور را در مقابله باتوطئه های استکبار جهانی مورد تاکید قرار داد.

آنگاه حجت‌الاسلام والمسلمین خامنه‌ای رئیس جمهورباشاره به مذاکرات تلفنی بسیار خوب و صمیمانه شب گذشته خود با سرهنگ قذافی رهبر جماهیری عربی لیبی، به مشترکات‌دو انقلاب ایران و لیبی و پشتیبانی قاطع هردو کشور درزمینه های گوناگون اشاره کرد و مذاکرات کمیته های سه‌جانبه کشور های ایران لیبی و الجزایر درزمینه‌نفت را مثبت‌خواند و گفت: در قضیه نفت ما معتقدیم که ثروت ملی نبایدبصورت ابزاری برای جلوگیری از رشد ملت ها درآید. ازاین رو باید یک تلاش قوی و سریع سیاسی انجام گیرد و همه‌کشور های تولید کننده عضو اوپک نیز در آن سهیم و فعال‌باشند.

رئیس جمهوری کشورمان با اشاره به پیشرفت های اخیر رزمندگان اسلام در عملیات والفجر -۸ اظهار داشت: در قضیه جنگ و مسئله جزیره «بوبیان» همچنانکه قبلا هم گفته‌ایم ما هیچ‌گونه روابط خصمانه‌ای با کویت نداریم، بلکه از روابط دوستانه‌ای هم برخورداریم و مایلیم این روابط به سود دو کشور و منطقه باقی بماند.

رئیس جمهوری تاکید کرد: ما معتقدیم جزیره بوبیان نباید به عنوان نقطه تهدیدی علیه ما بکار گرفته شود اگرآن جزیره در دست رژیم متجاوز عراق قرار گیرد موجب آزار خود کویت خواهد شد.

البته امیر کویت به فرستاده ما اطمینان کافی داده‌است که به هیچ‌وجه به عراق اجازه استفاده از این جزیره را نخواهد داد و ما هم همین انتظار را از کویت داشته‌وداریم.

رئیس جمهور افزود: ما هیچ‌گونه نیاز و چشمداشتی به خاک عراق نداریم و مایلیم با همسایه خود در شرایط بسیار خوبی زندگی کنیم، منتهی در عراق رژیمی حاکم است که قابل قبول ملت ما نیست. ما معتقدیم آینده عراق متعلق‌به مردم عراق ووجب به وجب آن سرزمین از آن ملت عراق است.

رئیس جمهور در پایان باتاکید بر همبستگی کامل دو انقلاب ایران و لیبی به کلیه کسانی که به حمایت از رژیم متجاوز عراق برخاسته‌اند، هشدار داد که بیش از این سرنوشت خود را به سرنوشت رژیم بعثی عراق پیوندنزنند.

پس از دیدار از بنگلادش

هیأت‌اعزامی‌مجلس شورای‌اسلامی عازم‌بانکوك‌شد

هیات پنج نفره مجلس شورای اسلامی که روز ۲۱ بهمن به منظور یک دیدار رسمی سه روزه وارد داکا پایتخت بنگلادش شده بود، روز پنجشنبه این کشور را به قصد بانکوک ترک کرد.

اعضای این هیات در جمع بیش از دویست تن از ائمه جمعه و جماعات بنگلادش سخنانی پیرامون ابعاد انقلاب اسلامی و جنگ تحمیلی ایراد کردند.

همزمان با پیروزیهای رزمندگان اسلام در جبهه های نبرد شب گذشته تلویزیون بنگلادش در دو بخش خبری تصاویری از پیشرویهای رزمندگان اسلام را در منطقه عملیاتی والفجر-۸ به نمایش گذاشت.

گزارشات رسیده حاکی است، بدنبال ادامه برنامه‌های هیات پنج نفره اعزامی مجلس شورای اسلامی به بنگلادش صبح روز پنجشنبه حجت‌الاسلام نظری مخبر کمیسیون ارشاد اسلامی در جمع بیش از ۲۰۰ تن از ائمه جمعه و جماعات بنگلادش در محل مسجد کاروان داکا حضور یافت و سخنانی ایراد کرد. بنابه همین گزارش، در این جلسه که سفیر ایران و تعدادی از نمایندگان مجلس شورای اسلامی نیز حضور داشتند حجت‌الاسلام نظری طی سخنانی به تشریح ابعاد انقلاب اسلامی پرداخت و با اشاره به جنگ تحمیلی رژیم‌عراق برایران اسلامی اظهار داشت: رژیم جنایتکار صدام بیرحمانه و بدور از همه‌ی مقررات اسلامی و بین‌المللی به سرزمین اسلامی ما حمله کرد و قصد تغییر جغرافیای سیاسی ایران و ازبین بردن انقلاب اسلامی را داشت. امامقاومت سرسختانه مسلمانان ایران تحت رهبری امام خمینی این توطئه را عقیم گذاشت. واین ملت همچنان به دفاع از انقلاب خود ادامه خواهد داد. در پایان سخنرانی یکی از علمای مسجدنیز ضمن تقدیر از مجاهدتهای مردم ایران گفت ما چشم امیدمان ایران است.

همچنین دراین گزارش آمده است. هیات مجلس شورای اسلامی از مدرسه علمیه نوریه که بیش از دوهزار طلبه در آن مشغول تحصیل هستند نیز بازدید کرد. دراین دیدار حجت‌الاسلام ملکوتی یکی‌از اعضاء هیات در جمع طلاب این مدرسه طی سخنانی به زبان عربی چگونگی انقلاب اسلامی واهداف ضد استکباری این انقلاب را تشریح کرد. همینطور حجت‌الاسلام عبدالواحد موسوی لاری معاون‌وزارت ارشاد اسلامی که هیات ایران را سرپرستی می‌کند روز چهارشنبه با همایون رشید چودری وزیر خارجه بنگلادش ملاقات‌و در مورد روابط دوجانبه و همکاریهای دوکشور مذاکره کردند. دراین ملاقات اصغر قریشی مدیر کل بخش فرهنگی وزارت خارجه و محمد مهدی آخوندزاده سفیر ایران در داکا و سه‌تن از نمایندگان مجلس نیز حضور داشتند.

قابل ذکر است: هیئت پنج نفره شورای اسلامی ایران روز پنجشنبه کشور بنگلادش را به قصد بانکوک ترک کرد.

نامه وزیر امور خارجه به رئیس نهضت عدم‌تعهد

در ارتباط باحملات وحشیانه شیمیائی رژیم بعث عراق علیه رزمندگان اسلام‌نامه‌ای‌از سوی آقای‌ولایتی‌وزیر امورخارجه به وزیر امور خارجه هند و رئیس کنونی نهضت عدم‌تعهد ارسال شد. به گزارش‌روابط عمومی وزارت امور خارجه دراین موردهم چنین‌یادداشت های‌جداگانه‌ای به دفتر صلیب سرخ مستقر در تهران، رئیس سازمان صلیب سرخ‌در ژنو و نیز آقای پیرزاده دبیر کل کنفرانس اسلامی ارسال شد.

مانور باشکوه نیروهای نظامی مجلس اعلا درحمایت ازعملیات اخیر رزمندگان اسلام برگزارشد

★نیروهای نظامی مجلس اعلای انقلاب اسلامی عراق به‌همراه مسلمانان عراقی‌مقیم‌تهران دریک‌راهپیمایی باشکوه که پیش‌از ظهر دیروز برگزار شد، پشتیبانی‌خود را از نبرد رزمندگان اسلام در جبهه‌های جنگ تحمیلی اعلام کردند.

به‌گزارش خبرگزاری جمهوری اسلامی، در این راهپیمایی باشکوه که‌از میدان فردوسی به‌طرف دانشگاه تهران آغاز شد، نیروهای رزمی مجاهدین مسلمان‌عراقی درصفوف منظم درحالی‌که عکسهایی از امام امت‌وآیت‌الله شهید محمد باقر صدر و پلاکارد و پرچم‌های رنگارنگ با خود حمل می کردند با دادن شعار های «جنگ، جنگ تاپیروزی»، «مرگ برصدام، ضد اسلام»، «مرگ‌بر آمریکا»، «مرگ برشوروی»و«مرگ براسرائیل» خواستار شرکت در جبهه‌های نبرد علیه دشمن کافر شدند.

براساس این گزارش، راهپیمایان از ملت مسلمان عراق‌خواستند که‌بایک‌حرکت‌و قیام‌کوبنده دست‌تجاوزگران را از کشورشان قطع‌کنند وهمراه باکاروان راهیان‌کربلا سرزمین قدس‌را آزاد سازند.

همین گزارش حاکی است که پیشمرگان حزب‌الله کرد عراقی‌که درراهپیمایی حضور داشتند، درشعارهای خود اعلام کردند: ما برای اسلام‌قیام کرده‌ایم،بین‌شیعه وسنی فرقی نیست ودشمن‌ما آمریکاست.

دراین راهپیمایی نیروهای بسیج مجلس اعلای انقلاب اسلامی عراق درحالی‌که لباس‌نظامی بتن‌داشتند، شعار می‌دادند: «جهاد ما حسینیه، قاعد ما خمینیه»، «نه شرقی نه غربی جمهوری اسلامی».

براساس همین گزارش، اسرای عراقی شرکت‌کننده در راهپیمایی نیز خواستار همراهی بانیروهای اسلام برای آزادی قدس وملت مسلمان عراق شدند.

خواهران مجاهد عراقی نیز درپلاکاردهایی‌که‌همراه داشتند، ورود نیروهای اسلام به‌شهر فاو و پاکسازی سرزمین‌عراق ازلوث بعثیون‌کافر را به سلحشوران‌اسلام تبریک‌گفتند وخواستار ادامه‌نبردنیروهای اسلام شدند.

گزارش خبرنگار خبرگزاری جمهوری اسلامی حاکی است: راهپیمایان‌پس‌ازراهپیمایی باشکوه واعلام‌پشتیبانی مجدد خود از رزمندگان اسلام به‌دانشگاه تهران وارد شده ودرجمع نمازگزاران جمعه حضور یافتند.

مراسم دومین سالگرد شهادت شیخ‌راغب‌حرب در قم برگزارشد

قم- به مناسبت دومین سالگرد شهادت شیخ‌راغب حرب و سید عبداللطیف الامین از علمای جنوب لبنان که در راه مبارزه علیه ظلم وستم مظلومانه به دست دژخیمان صهیونیست به درجه رفیع شهادت نائل آمدند، صبح پریروز مراسم بزرگداشتی از سوی طلاب لبنانی حوزه علمیه در قم برگزار شد.

به گزارش خبرگزاری جمهوری اسلامی در این مراسم باشکوه که علامه سید محمد حسین فضل‌الله‌از علمای‌برجسته‌و مبارزلبنان، شیخ محمد مهدی‌شمس‌الدین نایب رئیس مجلس عالی شیعیان لبنان، نماینده آیت‌الله العظمی منتظری،دبیر شورای‌سرپرستی طلاب غیرایرانی و جمعی از فضلا، اساتید و طلاب حوزه علمیه قم و گروهی از طلاب لبنانی و غیر ایرانی حوزه علمیه قم حضور داشتند، پس از قرائت آیاتی چند از کلام‌الله مجید و اجرای مراسم ویژه سوگواری به مناسبت شهادت حضرت صدیقه کبری فاطمه زهرا «س»، نایب رئیس مجلس عالی شیعیان لبنان طی سخنانی ضمن‌تجلیل از مبارزات خستگی‌ناپذیر شیخ راغب حرب‌بااشغالگران صهیونیست و نقش وی در بیداری مسلمانان لبنان،قیام وحرکت مسلمین جهان امروز علیه کفر و ظلم وعمل به قرآن را تنها راه رسیدن به پیروزی بر مستکبران ذکر کرد.

وی گفت: مسلمانان اگر امروز می‌خواهند پرچم اسلام را در جهان به اهتزاز در آورند و یار مظلومین باشند، بایدهمچون ملت ایران از خصایل اسلام‌منحرف نشوند و به قرآن و سنت عمل کنند.

همچنانکه شیخ راغب حرب باشهادت خود به‌این سنت الهی عمل کرد و برای مسلمانان لبنان یك معلم علم و شهادت در آمد.

در ادامه این مراسم همچنین، علامه سید محمد حسین فضل‌الله نیز طی سخنانی گفت: این اشتباه‌است اگر خیال کنیم انقلاب اسلامی در ایران محصوراست. این‌انقلاب‌متعلق به مسلمین جهان است و جایگاه خود را در میان ملتهای مسلمان یافته است و ما امروز آثار این انقلاب را در لبنان، مصر، افغانستان، عراق و دیگر کشورها می‌بینیم.

در پایان این مراسم حجت‌الاسلام والمسلمین سید محمود هاشمی سخنگوی مجلس اعلای انقلاب اسلامی عراق پیرامون ارزش و مقام والای شهیدان درپیشگاه خداوند مطالبی بیان داشت.

مجلس اعلا خواستار قیام عمومی مردم مسلمان عراق علیه رژیم صدام شد

مجلس اعلای انقلاب اسلامی عراق طی پیامی مردم مسلمان عراق رابه قیام علیه رژیم بعثی صهیونیستی حاکم براین کشور دعوت کرد.

در بخشی از این پیام آمده است:

ای ملت مجاهد عراق در چنین موقعیت حساسی که برملت ستمدیده ما می‌گذرد، مسئولیت شمابرادران مسلمان عراقی بیش از پیش سنگین‌تر می‌شود تا در سرنگونی رژیم جنایت‌پیشه صدام سهیم و شریک باشید.

شایسته‌ترین همکاری شما در این مقطع سرنوشت‌ساز حمایت و پشتیبانی مادی و معنوی از مجاهدان جان برکف در داخل عراق است تا بتوانند به نحو احسن و قدرت بیشتر به عملیات خود ادامه دهند.

در یک مصاحبه مطبوعاتی در «پاریس»

کاردارایران درفرانسه‌جنایت‌های جنگی صدام، استفاده‌رژیم‌متجاوز عراق از سلاح‌های شیمیائی و نقض قوانین بین‌المللی از طرف عراق را تشریح کرد.

پاریس- خبرگزاری جمهوری‌اسلامی: غلامرضا حدادی کاردار سفارت‌جمهوری‌اسلامی‌ایران‌در پاریس، عصر دیروز (جمعه) طی یک مصاحبه مطبوعاتی که با حضور تعداد زیادی از خبرنگاران صورت گرفت،جنایت های جنگی صدامی ازجمله استفاده ازسلاح شیمیایی و نقض قوانین بین‌المللی از طرف وی‌را به‌تفصیل تشریح نمود واظهار داشت: کشورهای جهان و سازمان های بین‌المللی لازم است که به‌خطرات ادامه نقض مقررات بین‌المللی توسط عراق دقت بیشتری بکنند وما از دولت فرانسه نیز انتظار داریم که بی‌طرفی خود را درجنگ تحمیلی رعایت وبه‌اثبات برساند.

وی درپاسخ به‌سئوالی در رابطه باهدف سفرهیات اقتصادی کشورمان به‌پاریس گفت: این هیات برای‌ادامه مذاکرات در رابطه با حل مسئله وام یک میلیارد دلاری ایران درسال ۱۹۷۵ به‌کمیسریای انرژی اتمی فرانسه به پاریس آمده است وطبق قرارداد بازپرداخت این وام بدون هیچ‌گونه‌قیدوشرطی تضمین‌شده‌است، ولی‌متاسفانه دولت فرانسه به‌دلایل غیراصولی وغیر منطقی تاکنون از بازپرداخت این وام به‌دولت جمهوری اسلامی ایران خودداری کرده است. وی افزود: چنانچه فرانسه معتقد به اجرای قوانین بین‌المللی می‌باشد، لازم است جهت حفظ آبرووحیثیت بین‌المللی خود هرچه‌زودتر به‌این‌تعهد عمل نماید.

هم‌اکنون مذاکراتی دراین مورد درجریان می‌باشد وما امیدواریم که‌این مسئله هرچه‌زودتر حل گردد.

وی درپاسخ به‌سئوال‌دیگری در رابطه باخسارات‌هایی که‌شرکت «اورودیف» متحمل شده است، گفت: مسئله اورودیف واعطای‌وام یک‌میلیاردی فوق‌به‌کمیسریای انرژی اتمی دو موضوع کاملا جداگانه می‌باشند. ما در ابتدا خواستار بازپرداخت بدون قید وشرط وام یک میلیارد دلاری خود به کمیسریای انرژی اتمی از سوی فرانسه بوده ولکن آماده‌ایم تادر رابطه بامسئله«اورودیف» نیز مذاکره نمائیم.

آقای حدادی در بخش دیگری از مصاحبه خود درپاسخ‌به‌سئوال یکی‌ازخبرنگاران درموردسوء قصدهای اخیر درپاریس وربط دادن آنهابه‌جمهوری اسلامی‌اظهار داشت: ما همواره مقامات فرانسوی را از حضورعده‌ای تروریست فراری درخاک فرانسه که دستشان به خون ده‌ها نفر آغشته است، مطلع نموده‌ایم، اینها تفاله های گندیده‌ای هستند که جز عملیات تروریستی ومزاحمت برای ملت فرانسه سودی ندارند. ملت‌ایران خود اولین قربانی ترورهای کور این افراد می‌باشد. وی در ادامه با برشمردن تعدادی از عملیات تروریستی‌منافقین و سپس فرار آنها به پاریس، که خود باربودن یک فروندهواپیما صورت گرفته‌است افزود: سوء قصدهای اخیر درپاریس نیز می‌تواند توسط همین افراد که از نظر مالی‌وسیاسی به‌رژیم متجاوز عراق وابسته می‌باشند، جهت جلوگیری از عادی‌سازی روابط بین ایران وفرانسه صورت گرفته باشد. لذا لازم است مقامات فرانسوی به‌این امر توجه داشته باشند وبرای تامین امنیت داخلی لانه فساد را از بین ببرند.

کاردار سفارت جمهوری اسلامی درپاسخ به‌سئوال دیگری در مورد گروگانهای فرانسوی درلبنان، بامحکوم نمودن تروریسم دراشکال مختلف آن، خاطرنشان ساخت مشکل گروگانهای فرانسوی مسئله‌ای است بین‌فرانسه و لبنان وهیچگونه ربطی باجمهوری اسلامی ندارد.

توسط کاردار سفارت جمهوری اسلامی ایران در صوفیه

پیام کتبی مهندس موسوی به نخست‌وزیر بلغارستان تسلیم شد

● بلگراد - خبرگزاری جمهوری اسلامی: پیام کتبی میرحسین موسوی نخست‌وزیر ایران به «گریشا فیلیپو» نخست وزیر بلغارستان دیروز جمعه توسط کاردار سفارت جمهوری اسلامی ایران در صوفیه‌به‌وی ارائه شد.

به‌گزارش خبرگزاری دولتی بلغارستان کاردار جمهوری اسلامی ایران در صوفیه، روز جمعه طی ملاقاتی با نخست‌وزیر این کشور پیام کتبی‌نخست‌وزیر ایران را تسلیم وی کرد.

خبرگزاری بلغارستان هیچ‌گونه اشاره‌ای به متن پیام نکرده است. فیلیپو روز پنجشنبه از یک‌دیداررسمی سه‌روزه از عراق به صوفیه بازگشت. بلغارستان وعراق بدنبال این سفر با انتشار بیانیه‌ای مشترک‌خواهان‌کمک موثرتر شورای امنیت سازمان ملل برای یافتن راه‌حل مسالمت‌آمیز جنگ تحمیلی شدند. بلغارستان در این بیانیه ادامه جنگ تحمیلی را برخلاف نیاز وحدت‌بین نیروهای منطقه برای مقابله با امپریالیسم و صهیونیسم خوانده.

حمله شدید عضو شورای فرماندهی انقلاب‌لیبی به‌عرفات‌به هنگام ترك تهران

تهران - خبرگزاری جمهوری اسلامی: رئیس هیات اعزامی لیبی به جمهوری اسلامی ایران در مورد درخواست اخیر یاسر عرفات ازرهبران رژیم‌های عربی برای تنهانگذاشتن رژیم صدام در برابر ضربات نیرو های اسلام گفت: کسانی که چنین درخواست هایی را مطرح میکنند بهتر بود درزمانی که ملت خود را در «صبرا» و «شتیلا» تنها گذاشتند،چنین افکاری را در سر می‌پروراندند.

آقای «ابوزیدعمردورده» عضو شورای فرماندهی و سرپرست هیات اعزامی انقلاب لیبی که برای گفتگو با مقامات کشورمان و همچنین شرکت در مراسم بزرگداشت انقلاب اسلامی به ایران آمده بود، بعد از ظهر دیروز هنگام ترک تهران در مصاحبه با خبرنگار خبرگزاری جمهوری اسلامی ضمن اعلام این مطلب افزود: کسانی که ماهیتشان‌از گذشته برای ما مشخص بود، اینک بیش از پیش خود را افشامی‌کنند و لازم است که از دخالت بیشتر در آرمان های امت اسلامی و اعراب خودداری کنند.

وی همچنین در زمینه اهداف و نتایج سفر خود به ایران با اشاره به توافقات حاصله‌در این سفر، عمده هدف های این دیدار را در چهارچوب گسترش روابط دو کشور ونیز طرق عملی پشتیبانی سیاسی - اقتصادی دو کشور در مبارزه با امپریالیسم جهانی و سرسپردگان آن ذکر کرد.

ارسال پیام های تبریك برای وزیرامور خارجه

بنا به اظهار سخنگوی وزارت امور خارجه در ادامه ارسال تبریکات سالروز انقلاب توسط وزرای خارجه‌کشور های جهان و مقامات بین‌المللی به آقای دکتر ولایتی پریروز نیز وزرای خارجه چند کشور به شرح زیر سالروز انقلاب را به وزیر امور خارجه کشورمان تبریک گفتند.

وزرای خارجه جمهوری خلق یمن - اتیوپی -جمهوری دموکراتیک خلق لائوس - جمهوری اروگوئه - جمهوری دموکراتیک خلق کره - جمهوری سوسیالیستی رومانی - جمهوری نیکاراگوئه - جمهوری مردم مجارستان - جمهوری سوسیالیستی چکسلواکی - جمهوری سوسیالیستی مردم آلبانی - جمهوری گینه بیسائو- جمهوری مکزیک -جمهوری هند - جمهوری آرژانتین - جمهوری یونان - جمهوری فدرال سوسیالیستی یوگسلاوی-جمهوری فرانسه -جمهوری فدرال نیجریه و دبیر کمیته مردمی دفتر روابط خارجی‌جماهیر عربی لیبی و مدیر کل سازمان خواربار و کشاورزی جهان وابسته به‌سازمان‌ملل‌متحد.

در دیدار سفرا و کارداران کشورهای خارجی مقیم تهران

دکترولایتی باردیگر برضرورت حذف رژیم بعثی حاکم بربغداداز صحنه سیاسی منطقه تأکید کرد

تهران ـ خبرگزاری جمهوری اسلامی : سفراوکارداران کشور های خارجی مقیم جمهوری اسلامی ایران بعد ازظهر پریروز (٥شنبه) به وزارت امور خارجه فراخوانده شدند و از سوی دکتر علی اکبر ولایتی‌وزیر امور خارجه جمهوری اسلامی ایران در جریان تحولات جانبی جنگ تحمیلی عراق علیه ایران قرار گرفتند .

دکتر ولایتی در این دیدار بار دیگر به ضرورت حذف رژیم بعثی حاکم بر بغداد از صحنه سیاسی منطقه تاکید کرد وکلیه‌کشور های منطقه را برای از میان برداشتن این عامل تشنج در منطقه دعوت کرد .

وزیر امور خارجه جمهوری اسلامی ایران در سخنان خود همچنین با اشاره به درخواست های مکرر ایران برای تحقق شرایط بحق خود بمنظور پایان جنگ گفت : در طول پنجسال و نیم که از شروع جنگ تحمیلی میگذرد ، دولت جمهوری اسلامی ایران بارها و در فرصت های گوناگون‌در چهارچوب مناسبات خود با کشور های مختلف جهان ودر مجامع بین‌المللی خواستار اجرای شرایط بحق خود برای پایان دادن به جنگ گردیده ، و بخصوص کرارا ، خواهان مجازات متجاوز شده است .اما متاسفانه از سوی هیچیک ازهیئت‌های میانجی وسازمانهای بین‌المللی هیچگاه‌باین درخواست مشروع و حق طلبانه جمهوری اسلامی ایران نه‌تنهاپاسخی داده نشد و نه تنها به سکوت برگزار شد ، بلکه بی‌اعتنائی آنان موجب گردید و متجاوز گستاخانه‌تر و بی‌محاباتر از قبل به تجاوز و اقدامات خود که مغایرباکلیه مقررات بین‌المللی است ادامه داده و همانگونه که همگی‌مطلع هستند دشمن ، از هیچ جنایتی فروگذار ننمود . منابع اقتصادی و حیاتی مارا مورد تهاجم قرار داد. سلاح‌شیمیائی علیه نیرو های ما بکار برد . مناطق مسکونی ما را بمباران کرد و هزاران نفر از مردان و زنان و کودکان بی‌پناه و بیدفاع را بخاک و خون کشید و با حمله به کشتی های تجاری و نفتکش ها در خلیج فارس این منطقه را متشنج‌و بحرانی نمود و عملا نشان داد که آنچه که عراق به عنوان صلح خواهان آن است ، تسلیم بی‌قید و شرط جمهوری اسلامی به همه تجاوزات و جنایات فجیع این رژیم جنایتکار است .

وی افزود : جلوگیری از تجاوز و مقابله با آن بی‌تردید از مهمترین اصول حاکم بر روابط میان کشور هاودرواقع فلسفه وجودی سازمان هائی چون‌سازمان‌ملل متحد راتشکیل می‌دهد ، پس از سال ها جنگ و خونریزی در عرصه گیتی این سازمان‌ها بااین‌هدف تاسیس شدند که‌بتوانند حقوق کشور ها و بویژه حق‌برخورداری‌از تمامیت ارضی‌وحاکمیت آنها را تضمین نمایند . تنها از این طریق است که کشورها میتوانند به ادامه همزیستی مسالمت آمیز امیدوار باشند.اصل مهم حل مسالمت آمیز اختلاف براین اساس بنا شده استکه به هیچ کشوری اجازه ندهند خودسرانه و با عنوان نمودن بهانه های واهی کشور های دیگر را مورد تجاوز قرارداده وصلح و امنیت بین‌المللی را بخطر افکند . مواد مندرج در منشور سازمان ملل در تبیین چگونگی برخورد باتجاوز و متجاوز بسیار صریح است .

باوجود این ، چگونه میتوان توجیه نمود که قسمت های عمده‌ای از خاک جمهوری اسلامی ایران مورد تجاوز رژیم عراق قرار گرفته و مدت ها تحت اشغال بیگانه باشد، بدون آنکه هیچگونه حرکت عملی از سوی مجامع‌بین‌المللی در مقابله با چنین تجاوز وسیعی صورت پذیرد؟ چرابابد جمهوری اسلامی همه خسارات مالی و جانی ناشی‌از تجاوز و اشغال را به تنهائی تحمل کند و در نهایت نیز تنها باتکیه بر فداکاری و ایثار ملت رزمنده متجاوزین را از خاک خود، یا حداقل از قسمت اعظم خاک خود به بیرون براند .

اگرقراربراین‌باشد که‌هر کشوری درمقابله باتجاوز، مجبور باشد به تنهائی به دفاع از خود بپردازد،پس‌این‌همه تشکیلات بین‌المللی بچه کار خواهد آمد ؟

وزیر امور خارجه ، در ادامه با ذکر مواردمتعددتخلف عراق از مقررات بین‌المللی نظیر کنوانسیون ١٩٤٩ ژنو و پروتکل های الحاقی آن و نیز توافق ١٢ ژوئن ١٩٨٤ مبنی بر خودداری از حمله به مناطق مسکونی و شهر های ایران و نقض مقررات هواپیمائی کشور (ایکائو) و اعتراض به سکوت مجامع بین‌المللی در برابر این تخلف ها، افزود:رژیم عراق به تصریح آنچه که در اسناد بین‌المللی گردآمده است، مهمترین و اساسی‌ترین مقررات بین‌المللی را بکرات نقض نموده و در کمال بی‌اعتنائی آنها را به مسخره گرفته‌است . اگرچه دبیر کل سازمان‌ملل با ابتکارات شخصی‌خودو بااطلاع از اهمیت استقرار این مقررات ، موفق گردید اقداماتی دراین زمینه به عمل آورد ولی آیا هیچیک از ارگان دیگر سازمان ملل و یاسایر مجامع بین‌المللی برخوردی مناسبو درخور باالین جنایات عراق داشتند ؟

آیا علیرغم محکومیت های متعدد بین‌المللی ،عراق‌باید بتواند همچنان بخود اجازه دهد که هرزمان هوس نمود به استفاده از سلاح های ضد بشری شیمیائی دست بزند؟

آیا عراق بایدمجازباشدکه‌برخلاف آنچه درکنوانسیون ١٩٤٩ ژنو ، و پروتکل‌های‌الحاقی‌آن تصریح شده وعلیرغم توافق ١٢ ژوئن ١٩٨٤ بنا به میل خود اقدام به حمله‌بمناطق مسکونی و شهر های ایران بنماید ؟

تاکی میتوانیم تنها به گزارشات رسمی و غیر رسمی‌تیم بازرسی سازمان ملل متحد مستقر در تهران که کرارا حمله‌به مناطق مسکونی از سوی عراق را تایید نموده‌اند اکتفاکنیم؟ بدون آنکه هیچگونه برخورد جدی باالین جنایات عراق صورت پذیرد ؟

آیا شورای امنیت موظف نبود در این زمینه اقدامی بنماید؟

چرا قطعنامه‌های شورای «ایکائو» در ملزم نمودن رژیم عراق در هواپیماربائی بدون توجه باقی ماند؟

چرا باید علیرغم گزارشات هیات سازمان ملل اسرای جنگی ایرانی همچنان تحت شکنجه‌های‌فیزیکی باشند؟

وی همچنین بااشاره به خودداری عراق ازپذیرش طرح هشت ماده‌ای دبیر کل سازمان ملل که در برگیرنده ضرورت خودداری از حمله به شهرها و مناطق مسکونی، به خطر انداختن امنیت خطوط هواپیمائی و کشتیرانی تجاری می‌بود و تاکید عراق بر جنگ تمام عیار، که مکرر در اطلاعیه‌های رسمی رژیم بعثی آمده است، افزود: با چنین رژیمی چگونه باید مواجه شد؟

جمهوری اسلامی ایران در قبال آن سکوت‌مجامع بین‌المللی و این بی‌اعتنائی رژیم متجاوز عراق راهی‌جز مجازات این رژیم در مقابل خود نداشت . لذا ناگزیر گردید ، خود راسا بدین کار اقدام کند و اقدام اخیر جمهوری اسلامی ایران در همین راستا و صرفا در مقیاس یك اخطار عملی صورت گرفته است.

دکتر ولایتی سپس بااشاره به کاربردوسیع سلاحهای شیمیائی توسط رژیم عراق در جنك این کشوربا ایران که‌خود نقض آشکار پروتکل ١٩٢٥ ژنو است تاکید کرد که اگر جوامع بین‌المللی ظرف چند روز اینده راههای موثر برای جلوگیری از کاربرد سلاحهای شیمیائی‌توسط‌رژیم عراق‌اختیار نکنند،جمهوری‌اسلامی ایران مجبور خواهد بود که به اقدام عملی متوسل شود.

وی درهمین رابطه گفت: کاربرد سلاحهای‌شیمیائی برعلیه ایران را که مجددا در روزهای ٧و١٠ همین‌ماه آغاز شد، باحملات دیروز «روز چهارشنبه» عراق‌به‌ابعاد گسترده‌ای رسید که موجب شهید ومجروح شدن جمع کثیری گردید.

درماه آوریل ١٩٨٥ ،شورای امنیت سازمان ملل بیانیه‌ای درمحکومیت کاربرد عراق از سلاحهای‌شیمیائی برعلیه نیروهای ایرانی صادر نمود و اکنون با گذشت ده ماه از صدور آن بیانیه، شاهد کاربرد مجدد عراق از سلاحهای ممنوعه در نقض فاحش پروتکل ١٩٢٥ ژنو هستیم.

کاملا روشن است که ممنوعیت مطروح درپروتکل ١٩٢٥ مبنی برعدم کاربرد سلاحهای شیمیائی در جنك به هیچوجه محدود یا مشروط به موقعیت جغرافیائی یا نظامی نیروها نمی‌باشد، لذا هرگونه تمسك به کاربرد سلاحهای شیمیائی با بهانه‌های فوق کاملا غیرقابل‌قبول است و در صورت وقوع مستلزم اعلان محکومیت شدید از سوی جامعه بین‌المللی است.

در خلال چند سال گذشته جمهوری اسلامی ایران در مقابل روند فزاینده کاربرد سلاح شیمیائی توسط عراق صبر و تحمل اختیار نموده است، بنابر این اگر جامعه بین‌المللی نتواند ظرف چند روز راههای موثر برای جلوگیری از کاربرد سلاح شیمیائی اختیار کند، ایران مجبور خواهد بود که به اقدامات عملی متوسل شود تا اینکه به این مسئله به سرعت خاتمه دهد.

بدیهی‌است که موضع‌گیری غیرمسئولانه از سوی مجامع بین‌المللی در قبال کاربرد سلاحهای شیمیائی توسطعراق، به وخیم‌تر شدن شرایط فعلی خواهدانجامید شرایطی که قطعا به سود جامعه بین‌المللی نیست و دودش به چشم همه ما خواهد رفت.

دکتر ولایتی همچنین‌هدف‌از عملیات‌اخیررزمندگان اسلام در جبهه‌های نبرد حق علیه باطل را، حق مسلم جمهوری اسلامی برای از میان بردن تجاوزگر خواند وافزود : هدف ما‌از این اقدام به هیچوجه تصرف خاك عراق نیست، زیرا ما بارها اعلام داشته‌ایم که‌چشمداشتی به خاك عراق نداریم ولی این را حق مسلم خودمی‌دانیم که منبع تجاوز را از میان برداریم . وهمانگونه‌که قطعا اطلاع پیدا کرده‌اید، رژیم متجاوز عراق سکوهای موشکی خود را در فاو مستقر نموده و از آنجا کشتیها، چاههای نفت در خلیج فارس و نفتکشها را مورد حمله قرار می‌داد.

نیروهای مسلح جمهوری اسلامی ایران و رزمندگان ایثارگر ما مصمم‌اند امکانات وتاسیسات نظامی عراق‌را که برای ادامه تجاوز علیه جمهوری اسلامی ایران به کارمی‌روندر هر نقطه که‌مستقر باشند از میان بردارند.

وی‌در خاتمه باتاکید بردوستی ایران باکلیه‌کشور های جهان، به ویژه کشورهای منطقه خاطرنشان ساخت که جمهوری اسلامی ایران در راستای سه‌است زندگی دوستانه و صمیمانه باکشورهای منطقه همواره از هر قدمی که به سوی دوستی بیشتربا‌ایران برداشته شود، استقبال‌خواهدکرد و هرگز مایل‌نیستو اجازه نخواهد داد که امنیت و ثبات هیچیك از این کشورها نیز در معرض خطر و دستخوش امیال تجاوزطلبانه گردد.

رویتر:

نماینده ایران شرط خودبرای شرکت در جلسه شورای‌امنیت‌را محکوم کردن استفاده عراق از سلاح های شیمیائی اعلام کرد

تهران‌ـ خبرگزاری جمهوری اسلامی: سازمان‌ملل، رویتر: آقای رجائی خراسانی نماینده ایران درسازمان ملل پریروز «پنجشنبه» گفت: رئیس جمهوری ایران در نامه‌ای که برای حاکم کویت فرستاده به وی اطمینان داد که نیروهای ایران به کشور وی یا کشورهای‌مجاور حمله نخواهند کرد.

به گزارش رویتر، وی گفته است: ماهیچ‌تهدیدی برعلیه همسایگان‌مان به عمل نمی آوریم و روابط ما با تمام آنها بسیار بسیار خوب است. وی دریك کنفرانس خبری درباره حمله آخیر ایران به عراق که‌نیروهای ایران را به مرز کویت رسانده، قویا تاکید کرد که کماکان شورای امنیت را تحریم می کند. یك کمیته هفت نفره عرب از جمله عراق شب پیش خواستار مذاکرات اضطراری شورای امنیت در باره آخرین تحولات جنك شدند. به گفته «رویتر» رجائی که‌مکررا شورای امنیت را به خاطر عدم محکومیت آنچه‌ایران تهاجم عراق می‌خواند و نیز استفاده عراق از سلاحهای شیمیائی وتهاجم به مناطق غیرنظامی محکوم کرده‌است گفت: فکر نمی کنم که‌درشورای امنیت حاضر شوم مگر آنکه این شورا یك‌موضع‌بسیاربسیارروشن‌درقبال استفاده از سلاحهای شیمیائی که همین دیروز روز چهارشنبه گذشته نیز عراق آن را به کار برده و نیز بمباران مناطق غیر نظامی ایران اتخاذ کند. وی در پاسخ به یك سئوال گفت: اگر آنها صدام را به‌خاطر این اقدامات محکوم کنند، من به شورای امنیت‌خواهم رفت. وی آخرین حمله ایران را فوق‌العاده موفقیت‌آمیز خواند و گفت: بیش از شش هزار عراقی تاکنون کشته یا مجروح، و یك هزارو دویست تن از آنها اسیر شده‌اند. وی گفت: علاوه‌بر این ٢٢ هواپیما وهلیکوپتر عراق سرنگون شده و سه پایگاه موشك زمین به‌زمین سالم تصرف شده و بیش از یکهزار دستگاه تانك و خودروی زرهی و یکصدو پنجاه دستگاه خودروی دیگر به غنیمت گرفته شده است.

وی گفت: عراقیها از سلاحهای شیمیائی به طور گسترده استفاده کرده‌اند که به علت نزدیکی محل استقرار نیروهای ایران و عراق اثرات سوء آن متوجه نیروهای دو طرف شده است. وی گفت: بیش ازهفتصد ایرانی در معرض اثرات این سلاحها از جمله «گاز خردل» و «گاز عصبی» و آنچه که وی مواد مسموم کننده خون توصیف کرد، قرار گرفته‌اند وبین سیصد تا چهارصد تن از آنها در وضعیت بحرانی قرار دارند.

گردهمائی سه روزه فرماندهان سپاه‌ها و لشگرهای احتیاط‌قدس

گردهمایی سه روزه فرماندهان سپاهها ولشگرهای احتیاط قدس سپاه پاسداران انقلاب اسلامی پریروز با حضور رئیس ستاد مرکزی سپاه پاسداران و نماینده امام در سپاه پاسداران آغازبه کار کرد.

به گزارش خبرگزاری جمهوری اسلامی این گردهمایی که به منظور بررسی حرکت باشکوه‌نمایش قدرت در دهه فجر تشکیل شد، بحث و تبادل نظر به عمل آمد و باتوجه به پشتیبانی امت حزب‌الله از جبهه های جنك حق علیه باطل اعلام شد، به زودی اولین نیروهای رزمی هر استان عازم جبهه‌های جنك تحمیلی خواهند شد.

امام جمعه موقت‌قم:

تمام این پیروزیها و راهپیمائیها همه به برکت ایمان شما ملت و قدرت اسلام است

جنك ما بامتجاوزان بعثی تاپیروزی نهائی ادامه خواهد یافت

قم‌ـ آئین عبادی‌ـ سیاسی نماز جمعه این هفته‌شهر خون و قیام همچون هفته‌های گذشته همزمان باپیروزی های رزمندگان اسلام باحضور اقشار مختلف مردم‌همیشه در صحنه، طلاب، روحانیون، اساتید، نیروهای نظامی و انتظامی و گروه زیادی از مردم کردستان و زائرین حرم مطهر حضرت معصومه «س» در میعادگاه عاشقان الله مدرسه امام صادق «ع»و خیابانهای اطراف به‌امامت حضرت آیت‌الله جنتی امام جمعه موقت قم اقامه شد.

آیت‌الله جنتی در خطبه اول نماز با بیان آیاتی از کلام‌الله‌مجید و عرض تسلیت به مناسبت رحلت‌حضرت فاطمه‌زهرا «س» و ضمن دعوت مردم به تقواوپرهیزکاری و دوری از گناهان، پیرامون طاهر بودن و فضیلت و بزرگواری دخت گرامی پیامبر اسلام حضرت محمد بن عبدالله «ص» به تفصیل سخن گفت.

امام جمعه موقت قم در خطبه دوم نماز ضمن عرض تبریك‌به‌مناسبت پیروزیهای رزمندگان اسلام که‌دشمنان را تکان داد و از خواب غفلت بیدار کرد و همه را به قدرت پرتوان نیروهای اسلام واقف کرد، اظهارداشت: آن چیزی که مهم است و همه می‌دانید کمك کردن‌به جبهه‌ها می‌باشد چه از نظر نیرو و چه از نظر مادی و شما شاهد کاروانهای راهیان کربلا و کمکهای نقدی‌و جزء امت حزب‌الله هستید که عازم میدانهای نبردمی‌شوند ، همچنین افزود: شما باید بدانید جنك ما با متجاوزان بعثی تا پیروزی نهایی ادامه دارد و اسلام دوباره قدرت خود را به نمایش گذاشته است و این بستگی دارد به فداکاریهای شما ملت ایران. ما نباید به تبلیغات دروغین دشمنان کوردل اعتنایی بکنیم، چون آنها می‌خواهند این انقلاب را از بین ببرند.

آیت‌الله جنتی در ادامه سخنان خود در رابطه با انقلاب‌اسلامی‌ایران گفت: تمام این‌پیروزیهاوراهپیمایی‌ها همه به برکت ایمان شما ملت و قدرت اسلام است و تنها انقلابی که در جهان می‌تواند پایدار بماند، انقلاب اسلامی ایران است و این به واسطه رهبریهای داهیانه امام امت می‌باشد و این چیزی است که باید درتاریخ ثبت شود.

امام‌جمعه موقت قم در رابطه با پیروزیهای‌چشمگیر رزمندگان دلیر اسلام در عملیات والفجر هشت گفت: این دلیرمردان اسلام با جانبازیها و قدرت خود دنیا را به حیرت واداشته و چنان ترسی در دل دشمن ایجاد کردند که قابل گفتن نیست و شما ملاحظه می کنید در هر کجای دنیا که جنك هست سربازان فرار می کنند ولی این غیورآفرینان جبهه‌ها و این آزادمنشان باچه شورو شوقی به جبهه‌ها می‌روند تا راه کربلا وقدس را آزاد کنند.

دکترولایتی:

یك‌هیات‌بلندپایه‌سیاسی، نظامی، اقتصادی لیبی در آینده نزدیك‌به ایران می‌آید

تهران‌ـ خبرگزاری جمهوری اسلامی:

به هنگام بدرقه هیات لیبیائی که به‌تهران سفر کرده بود، آقای ولایتی وزیر امور خارجه کشورمان در مورد نتایج این سفر با اشاره به مذاکره تلفنی دو شب پیش سرهنگ معمرقذافی‌باحجت‌الاسلام و المسلمین‌ـ خامنه‌ای ریاست جمهوری گفت:

از جمله نتایج این سفر را می‌توان سنجش راه‌های مختلف همکاری دو کشوردر مبارزه با دشمنانشان اعلام کرد.

وی افزود: لیبی از جمله کشورهایی است که از آغاز درکنار جمهوری اسلامی ایران قرار داشته و همراه وهمدل بامادربرابر انواع‌توطئه‌هاودسیسه‌گری‌ها بوده است . از آنجاکه در دیدارهای ریاست جمهوری و ریاست مجلس شورای اسلامی از لیبی توافق شده بود که متناوبا هیات‌هایی از دوکشور جهت استمرار روابط به کشور طرف مقابل عزیمت کنند. سفر اخیر را نیزبایددرراستای‌آن‌توافق‌دانست.

وی گفت: در مذاکرات دو کشور به خصوص در مورد زمینه همکاری های دوجانبه در مقابله بابحران اخیر نفت و نیز تشکیل اجلاس آتی سه جانبه باشرکت وزرای نفت و خارجه ایران، لیبی و الجزایر به تفاهم رسیدیم.

وی در پایان گفت: در آینده نزدیک یک هیات بلندپایه سیاسی، نظامی، اقتصادی لیبیایی نیز دیداری از ایران خواهد داشت.

سقوط ٥٧

نوشته‌فریدون‌هویدا ـ ترجمه: ح.ا.مهران

(٥٧)

کابینه نظامی ازهاری درحالیکه چند روزی بیشتراز استقرارش نمی‌گذشت ، به نفس نفس افتاد. چون مردم بمتوخالی بودن آن پی بردند ، حرکتهای ضد رژیم نیز تندتر و فعالتر از قبل رو به گسترش نهاد. خواسته‌های اعتصابیون بیشتر جنبه سیاسی بخود گرفت و درشهرهای مختلف مثل : اهواز ، آبادان ، بهبهان ، مشهد، اصفهان، و ساری ، براثر حمله قوای نظامی به تظاهر کنندگان‌عده کثیری کشته و مجروح شدند. (١)

در همانحال که قدرت مخالفین رژیم فزونی میگرفت و دامنه حرکت‌های مردمی را گسترده‌تر می‌کرد ، شاه دست به اقداماتی میزد که صرفا نمودار برداشت غلط وی از اوضاع و اشتباه در محاسبه بود . بعنوان مثال ، روز ١٧ نوامبر (٢٦ آبان) که «روز ارتش» محسوب میشد و نیروهای نظامی در تهران رژه رفتند ، شاه برای اولین‌بار دراین مراسم حضور نیافت ، و با این کار خود باعث شدکه مردم به وحشت وآشفتگی او بیشتر واقف شوند. درحالیکه به‌عقیده بسیاری از ناظران ، چنانچه شاه در جریان این رژه نظامی خود را در انظار عموم آفتابی می‌کرد و حتی‌رفتاری خشن و گستاخانه نیز در پیش میگرفت ، هم میتوانست عزم و اراده خود را به مردم نشان دهد و هم اینکه حداقل روحیه ارتش‌درادامه وفاداری به سلطنت را تقویت کند. (٢)

مثال دیگر ، سفر ملکه فرح در روز ١٨ نوامبر (٢٧ آبان) به کربلا و نجف ـ شهرهای زیارتی شیعیان در عراق ـ بود ، که گرچه در ظاهر نوعی پاسخ به دعوت حکومت عراق عنوان شد، ولی همه میدانستند که حقیقت قضیه جز تظاهر به دینداری از سوی خانواده سلطنتی و نشان دادن وابستگی آنها به مذهب رسمی کشور نیست .

این اقدام نیز چون بسیار بی‌موقع و دیرتر از حد معمول انجام گرفت ، خشم بعضی‌ها را علیه شاه دامن زد و درمیان بعضی دیگر عکس‌العملی جز بی‌تفاوتی ببار نیاورد. درحالیکه اگر سفر ملکه به کربلا و نجف طبق روال تنظیم شده قبلی در ماه ژوئیه (تیر ٥٧) صورت می‌گرفت ، احتمال داشت که به‌نتایج مثبت فراوانی دست یابد . ولی این سفر در آن زمان فقط بخاطر آنکه‌خمینی در نجف اقامت داشت ، انجام نشد و به تاخیر افتاد، تا اینکه بعدا در ماه نوامبر بشکلی بی‌اثر و با نتایج منفی به مرحله اجرا درآمد .

در همان روز ١٨ نوامبر ، رژیم اشتباه دیگری مرتکب شد ، و ازهاری کابینه نظامی خود را برای رای اعتماد به مجلس معرفی‌کرد . ولی این اقدام در نظر مردمی که سخنان مخالف و موافق نمایندگان مجلس را جز نوعی نمایش عروسکی نمیدانستند بیشتر حالت‌جوک داشت تا واقعیت . و ضرر دیگرش هم این بودکه اصولا حضور اعضای دولت ازهاری در مجلس سبب شد کابینه او ماهیت «نظامیگری» خود را بکلی از دست بدهد .

مهمتر از همه اینکه ، در روز ١٨ نوامبر مسکو برای اولین‌بار سکوت‌خود درقبال‌اوضاع‌ایران‌راشکست. و برژنف طی سخنانی با اعلام اینکه مسائل جاری‌درایران کاملا جنبه داخلی دارد، شدیدا نسبت به دخالت خارجی در امور ایران هشدار داد .

روز ١٩ نوامبر ،شاه بعنوان یك اقدام آرام بخش درحالی ٢١٠ تن از زندانیان سیاسی را آزاد کرد ، که درست همان موقع نیروهای نظامی در نقاط مختلف کشور مشغول سرکوب مردم در تظاهرات سیاسی بودند. و با این اقدام ، شاه نشان داد که هنوز هم سیاست اولیه‌اش پس از آغاز بحران را تعقیب میکند و چوب و پیاز را باهم میخورد. چنانکه همان زمان پس از بازشدن بازار ، چون رژیم این کار را بحساب قدرت‌نمائی خود گذارد، بلافاصله از سوی اکثر بازاریان اعلام شد که : دولت اگر تصورش اینست که ما تسلیم شده‌ایم ، اشتباه میکند .....

پس از آنهم حوادث گوناگونی پشت‌سرهم‌درشهرهای ایران بموقوع پیوست ، که از آنجمله بود : تیراندازی قوای نظامی به‌سوی مردم در شیراز (١٩ نوامبر). وحمله ماموران رژیم به یک بیمارستان در مشهد و کشتن مجروحین بستری در بیمارستان (٢٣ نوامبر) . (٣)

روز ٢٦ نوامبر (٥ آذر ٥٧) نیز مردم به دعوت رهبران مذهبی و جبهه ملی پاسخ دادند و بعنوان‌اعتراض علیه حادثه مشهد در سراسر کشور ـ و حتی مناطق نفت‌خیز ـ دست به یک اعتصاب عمومی زدند .

اوضاع ایران دراواخر نوامبر ٧٨ (اوائل آذر٥٧)

با گذشت حدود سه ماه‌ازآغاز ناآرامیهاو اعتصابها، اقتصاد کشور رو بسوی فلج کامل گذارده بود . عملیات بانکی بشکلی پراکنده انجام می‌گرفت و کمبود نقدینه در همه‌جا احساس میشد . کالاهای و ارداتی ـ که اکثر آنها فاسد شدنی بود ـ بخاطر اعتصاب کارگران و کارمندان گمرک ، در مبادی ورودی و مرزها رویهم انباشته شده بود. در کارخانجات عمدتا حالت کمکاری وجودداشت کارمندان دولت ، اگر در ادارات حاضر میشدند، معمولا دست روی دست میگذاشتند و کاری انجام نمی‌دادند. و همراه با این مسائل ، ثروتمندان هم کماکان به‌خارج‌کردن پولهای خود از کشور مشغول بودند . **ادامه دارد**

١ـ به فهرست شهرهائی که مردمش در ده‌روزه‌اول حکومت ازهاری علیه دولت نظامی قیام کردند و شهید دادند ، باید : نجف‌آباد ، همدان ، زنجان ، کرمانشاه ، بابل و آمل را هم اضافه کرد ـ م .

٢ـ بطور معمول در روزهای ٢٦ آبان (که ازحدود سال ١٣٥٤ بعنوان «روز ارتش» نامگذاری شده بود) رژه‌ای در خیابان‌ها صورت نمیگرفت تا شاه در آن‌شرکت کند. مراسم این روز معمولا بصورت دیدار مردم از سربازخانه‌ها بود، که طی آن معمولا گروهی‌ازکارمندان و محصلین را با اتوبوس‌های دولتی به سربازخانه‌ها می‌آوردند تا ظاهرا برای ارتش شاهنشاهی چهره مردمی بتراشند ،ولی البته در روز ٢٦آبان٥٧ استثنائاتغییراتی در این قضیه بوجود آمد و واحدهائی ازارتش باتانك وتوپ برای ارعاب مردم در خیابان‌ها بحرکت‌درآمدند.

رژه عمومی ارتش درمقابل شاه معمولا روزهای٢١ آذر هرسال برگزار میشد ، که در سال ١٣٥٧ـ بخصوص پس از دو راهپیمائی عظیم ١٩ و ٢٠ آذر بمناسبت‌تاسوعا و عاشورا ـ مسئله این رژه هم بکلی منتفی شد ـ م .

٣ـ ماجرائی که مولف به آن اشاره دارد حتما جریان حمله و تیراندازی ماموران رژیم در حرم مطهر حضرت امام رضا (ع) بوده‌که روز ٢آذر ٥٧ (٢٣نوامبر) اتفاق افتاد . وگرنه حمله به بیمارستان شاهرضای مشهد (امام رضای فعلی)روز٢٣ آذرصورت گرفت که‌برابر است با ١٤ دسامبر ١٩٧٨ ـ م

ناگفته‌های انقلاب

خاطرات

برادر مبارز محمد طاهری

(٥)

احتمال حملهٔ گاردی‌ها وطرح حفاظت ازمدرسهٔ رفاه

بعد از پایان رژه تاریخی ١٩ بهمن‌ماه در حضوررامام امت و راهپیمایی در خیابان‌ها ، متوجه شدیم که دربین رژه‌روندگان عده‌ای از عناصر ضد اطلاعات رژیم هم برای کسب خبر نفوذ کرده‌اند . پس از پیروزی انقلاب وقتی پرونده‌های آن افراد را بررسی کردیم ، دیدیم که از آن رژه گزارش‌های کاملی به روسای خود داده‌اند واسامی عده‌ای از رژه‌روندگان ! نیز درآن گزارش‌ها ذکر کرده‌اند ، و از بنده‌نیزبه‌عنوان «لیدررژه‌روندگان»،(عین عبارتی که در گزارش‌ها ذکر شده بود) ، نام برده‌اند .

پس از پایان رژه و راهپیمائی ، به‌اتفاق برادرعلم‌بیگی به منزلمان بازگشتیم ، همسایه‌ها خبر دادند که ماموران ساواک به خانه‌مان ریخته‌اند و درصدد دستگیریمان هستند ، که خوشبختانه در منزل نبودیم‌ونتوانستند ما را دستگیر کنند .

با احتیاط و پیش‌بینی‌های لازم ، وارد خانه شدیم. اثاثیه خانه را به‌هم ریخته بودند . بالشت و تشک‌ها را به حیاط آورده و آن‌ها را شکافته‌بودند ،بلکه‌به‌اصطلاح مدرک جرمی پیدا کنند .

به‌اتفاق علم‌بیگی ، در آن موقعیت اضطراری تاآنجا که مقدور بود ، با عجله مقداری از اثاثیه منزل را به داخل اتاق‌ها ریختیم وسپس‌درها‌راقفل کردیم‌وبه‌سرعت از منزل خارج شدیم . به علم‌بیگی پیشنهاد کردم چون جانش در خطراست ، دیگر به‌سر کار نرود . خودم هم مستقیما عازم مدرسه رفاه شدم ، ماجرا را برای‌حاج‌آقا دعایی شرح دادم و گفتم که چون کاملا شناسایی شده‌ام، دیگر نمی‌توانم به‌خانه‌ام بازگردم . ایشان هم پیشنهاد کردند در مدرسه رفاه بمانم و در آنجا کار کنم . از آن روز کار من در مدرسه رفاه شروع شد. ابتدا تلفن‌هایی را که از شهرستان‌ها به بیت امام می‌شد ، جواب‌می‌دادم وافرادی را که قصد ارسال کمک به تهران‌را داشتند، راهنمایی می‌کردم .

آن‌روزها مردم سلحشور و انقلابی کشورمان از اقصی نقاط مملکت کمک‌هایی مانند برنج ، نان ، گوشت و سایر مواد غذایی را با کامیون‌های متعدد به تهران می‌فرستادند ، و ما این کمک‌ها را به مساجد و دیگر مراکز تعیین شده تحویل می‌دادیم، تادرصورت‌نیازبین مردم تقسیم شود و به مصرف برسد .

احتمال حمله گارد به مدرسه رفاه

چند روز قبل از پیروزی انقلاب خبرهایی می‌رسید که گارد قصد دارد به مدرسه رفاه و بیت امام حمله کند. به همین دلیل تدابیری اتخاذ شد تا درصورت وقوع چنین حمله‌ای بتوان به‌نحوی با آن مقابله کرد . آن‌روز برادر رفیق‌دوست و برادر دانش‌منفرد ، من و چند تن دیگر را مسئول حفاظت از مدرسه رفاه کردند ، و جالب است بدانید که در آن شرایط حساس و استثنایی فقط یک قبضه سلاح کلت در اختیار من‌بود . اعضای گروه ما ٦ نفر بودند و به ما گفتند با توسل به پروردگار توانا و امید به الطاف الهی، طرحی برای حفاظت و دفاع از مدرسه رفاه پیش‌بینی کنید و به مرحله اجرا در آورید.

آن هم در شرایطی که به غیر از من، تنها یک برادرافسر وظیفه نیروی زمینی تاحدی به فنون نظامی آشنا بود، و چهار نفر بقیه هیچگونه آموزش نظامی ندیده بودند.

طرح حفاظت از مدرسه رفاه

بدین ترتیب ما مسئولیت گروه را بر عهده گرفتیم. نخستین کارمان ریختن طرح و برنامه‌ریزی برای دفاع از مدرسه رفاه و بیت امام بود. بلافاصله دست به کار شدیم و سلاح را من در اختیار گرفتم. سپس چندین شیشه کوکتل مولوتف تهیه شد و پشت هر پنجره در طبقات و نیز در پشت‌بام مدرسه، تنها یک نفر مستقر شد تا در صورت وقوع حادثه‌ای، آن یک نفر پشت پنجره‌های هر طبقه از ساختمان مدرسه حاضر شود و به ترتیب کوکتل مولوتف‌ها را از آن پنجره‌ها به بیرون پرتاب کند به نحوی که مهاجمین خارج از ساختمان تصورکنند در هر طبقه به جای یک نفر، افراد متعددی مستقر هستند، که موضع گرفته‌اند و کوکتل‌ها را پرتاب می‌کنند.

نقشه دفاع از مدرسه رفاه بدین ترتیب اجرا شد. همچنین تمام مجاری گریز شناسایی گردید، تا در صورتی که قادر به مقابله با نیروهای مهاجم گارد نشدیم، بتوانیم تا رسیدن نیروهای مردمی و انقلابی عکس‌العمل مناسبی داشته باشیم.

شرایط دشواری بود و هیجان و اضطراب برادران مسئول حفاظت از مدرسه به حدی بود که طی سه شبانه روز حتی نتوانستند پلک‌هایشان را روی هم بگذارند و کمی بخوابند. خودمن نیز با اینکه نظامی بودم، در اوقات نگهبانی در پادگان به‌زحمت‌می‌توانستم ٣ـ٢ ساعت در شب خود را بیدار نگه دارم، در آن شرایط در طول دو سه شبانه روز، شاید بیش از یک تا دو ساعت خوابم نبرد، و هیچ احساس خستگی هم نمی‌کردم، دیگر افراد گروه نیز چنین بودند، که اینهم به جز الطاف الهی چیزی نبود.

ادامه دارد

گزارشی ازسفربه‌پاکستان،سرزمین شعارهای اتحاد، ایمان ونظم

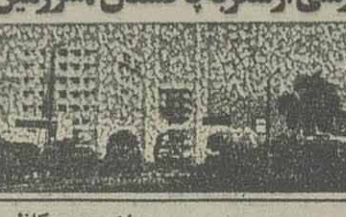

از: محمدکاظم محمدی

(٢٦)

ز ـ مشایخ ، عرفا و صوفیان

گسترش دین اسلام در شبه‌قاره هند تاحد زیادی مدیون این گروه است. مشایخ ، و صوفیان پیروان فراوان دارند و تقریبا در همه جای کشورپاکستان‌وجود دارند به‌اولیاء‌الله معتقد و سالک راه شریعت ، طریقت، و حقیقتند و بر قبور بزرگان و ائمه اظهار احترام‌نهاده به بزرگداشت رحلت آنها می‌نشینند حاجت خواهی دعا و ثنا و قوالی و شعرخوانی جزء مهمی از اعتقادات‌آنها است خود را مسلمان حقیقی و پیرو راستین اسلام و راهی حقیقت می‌دانند با فرهنگ تصوف و عرفان ایران زمین آشنا و مربوط بوده ، کتیبه‌های محافل و مجالس آنها عموما مزین به اشعار بلند عرفانی‌ی مولانا رومی ، مولانا اقبال ، عطار ، ابوسعید ابی‌الخیر و ... است‌کمتر کسی از پیروان این جماعات می‌توان یافت که ازشعرای بزرگ پارسی‌زبان عارف‌شعری نداند. تصوف‌وعرفان در پاکستان مورد توجه خاص و عام است و اگرچه از همه فرق و مذاهب در این مجموعه دیده می‌شوند ، بریلدین بیش از سایر شاخه‌های مذهبی ، در جرگه آنها می‌باشند و در گرایشات عملی و نظری به شیعیان نیز نزدیک‌می‌باشند . مجالس آنها همیشه مملو از جمعیت است . از خانقاهها و زیارتگاههای معتبر آنها «داتادربار» و «گولره شریف» را باید نام برد و از اقطاب و مشایخ فعلی آنها «پیرودیول شریف» ، «پیرنصیرالدین» و «پیر چراغ‌الدین» نغمه ظهور می‌زنند .

ح‌ـ چشمتیان

پیروان مسلک «خواجه معین‌الدین جشمتی»صوفی بزرگ قرن ششم هجری قمری شبه قاره را «چشمتیان» می‌نامند. آنان حنفی مذهب وحشمتیه‌سماکند،وبه‌واسطه حسن‌رفتار، اعمال وکرداری که‌موسس آنها به‌کار برده خیل عظیمی ازهندوان را به‌دین اسلام کشانده است . آنان به دو گروه چشتیان نظامی و چشتیان صابری‌تقسیم می‌شوند. کتاب معتبر آنها «کنوز المرموز» درباب‌تصوف وعرفان و اعتقادات این مسلک است. پیروان‌فعلی‌چشتیه از اقطاب خود درس دینداری و هدایت می‌گیرند ودر تعداد صاحب نام وآوازه نیستند.

ط ـ احمدیه

«احمدیه» و «میرزایی» تخلص مسلمانانی است که در مجموعه‌ای محدود و‌«دک سنی مذهب وپیرو «میرزا احمد قادیانی» می‌باشند.

ی‌ـ سهروردیه

به‌پیروان «شیخ شهاب‌الدین سهروردی» صوفی ، عارف بزرگ قرن پنجم هجری قمری «سهروردیه» اتلاق می‌شود. کمیت این گروه مذهبی قابل ذکر نبوده، ولی‌از فرهنگی غنی وعمیق برخوردارند و بیشتر در ناحیه پنجاب وسرحد وشهر «ملتان» که زادگاه شیخ بزرگ آنها «بهاء الدین زکریای ملتانی» است ساکن می‌باشند و در جمعیت سیاسی خاصی شرکت نجسته‌اند.ذکرصوفیان سهروردی مسلک «سمعی» است .

ک ـ نقشبندیه

رهبر این فرقه «پیرمحمد غفاری نقشبندی» است و به‌همین اعتبار به‌آنها نقشبندیه می‌گویند. ازدیگر فرق و مسلکهای کشور پاکستان «قادریه» و«کباریه» و «شطاریه» و «رفاعیه» است که به‌خاطر کمی پیروان آنها شرحی برآنها قلم نمی‌خورد .

ل‌ـ مسیحیان

آمدن استعمارگران پرتقالی وانگلیسی به‌شبه قاره هند وتبلیغ آنهابرهندوان باگرایش هندوها به‌دین‌حضرت عیسی مسیح همراه است. جاذبه تبلیغ این پیشقراولان استعمار درجهان هندوها وبودائی‌های عقب‌نگهداشته‌شده درفرهنگ وتمدن وسیاست ودیانت را به مسیحیت سوق دادو تبلیغات دینی آنها تعداد ایشان را افزایش داد که بروز اسلام پویاسری براین‌هجوم‌گرایش شد. اقلیت‌دینی مسیحیان پاکستان پیرو مذهب «کاتولیک» می‌باشندو عمده آنها به کارهای دون و متوسط جامعه مشغولند. اگرچه‌کم وبیش دارای مشاغل عالی‌نیزمی‌باشند، کلیساها، مدارس و بیمارستانهای آنهادرهمه‌شهرهای بزرگ دیده می‌شود وجمعیت مسیحیان این کشور به ٥ر١ میلیون نفرمی‌رسد.

م‌ـ زرتشتیان

زرتشتیان که پارسیان هم گفته می‌شوند ، از نظر تعداد پس‌از مسلمین ومسیحیان قرار گرفته‌اند. راه‌نفوذ این دین به پاکستان از طریق ایران ومهاجرین استانهای یزد وفارس بوده است. تجارتهای کلان ودادوستد های وسیع وصنایع بزرگ وامور اصلی کشاورزی از جمله مشاغل زرتشتیان پاکستان است و بهمین دلیل نقش مهمی را می‌توانند در سیاستهای اقتصادی وارزی و امور دیپلماسی کشور ایفا کنند، در شهرهایی که زرتشتیان ساکنند، آتشکده وپرستشگاه مخصوص آنها دایراست.

ن ـ هندوها

بیش‌از ٥ر١ میلیون نفر از ساکنان پاکستان هندو مسلکند که درتقسیم هند وپاکستان وبه میل ورغبت‌خود بین مسلمانان باقی مانده وموطن گزیدند. اکثریت‌هندوها قبلا مالک وسرمایه‌دار بوده،نقش‌تعیین کننددرسرنوشت اقتصادی وبالمال سیاسی کشور داشته‌اند ومضافاهمیشه به عنوان مهرههای حکومت هند بوده‌اند تا درمواقع ضروری ازطریق آنها آتشی بهپا شود. گواینکه اخیرا این نقش روبه‌تنازل گرفته است وبا اینحال هیچگونه تضییقی از جانب دولت پاکستان بر آنها اعمال نشده در کلیه احوال شخصیه واعتقادیه آزاد واز مساوات مزیت های اجتماعی برخوردارند. هندوها به دوگروه «مشدول کست» و«منجسها» که‌معمولا انسانهای مفلوک وبیچاره‌ای هستند تقسیم شده هریک دارای معابد وپرستشگاههای مخصوص خودواند وای کاش این نام زشت وننگین از آنان برداشته می‌شد و همه جهان به خصوص هند خود درمی‌یافت که‌اینان هم چون ما انسانند ونمی‌بایست در زندگی آنها دیواری ازقیودات نامشروع و نامعقول‌کشید.

ادامه دارد

تفسیر المحقق
لِمؤلفهِ المحقق
از : دکتر محمدباقر محقق
درباره نخستین سوره های قرآن باختلاف «حمد ـ علق ـ مدثر»با شرح علوم اسلامی در هر یک از آنها و تفسیر مفصل شامل لغت صرف و نحو ـ معانی بیان ـ احکام علم کلام و اخبار عامّه و خاصه و تفسیر سوره های «فلق و ناس» جلد اول و دوم ١٧٥٠
انتشارات اسلامی ـ تهران ناصر خسرو ـ
پاساژ مجیدی تلفن ٣٩٩٦٩٨

مروری بر سوانح و حوادث رانندگی در جاده ها (۳)

نقش آموزش و همکاری مردم در کاهش سوانح و حوادث رانندگی

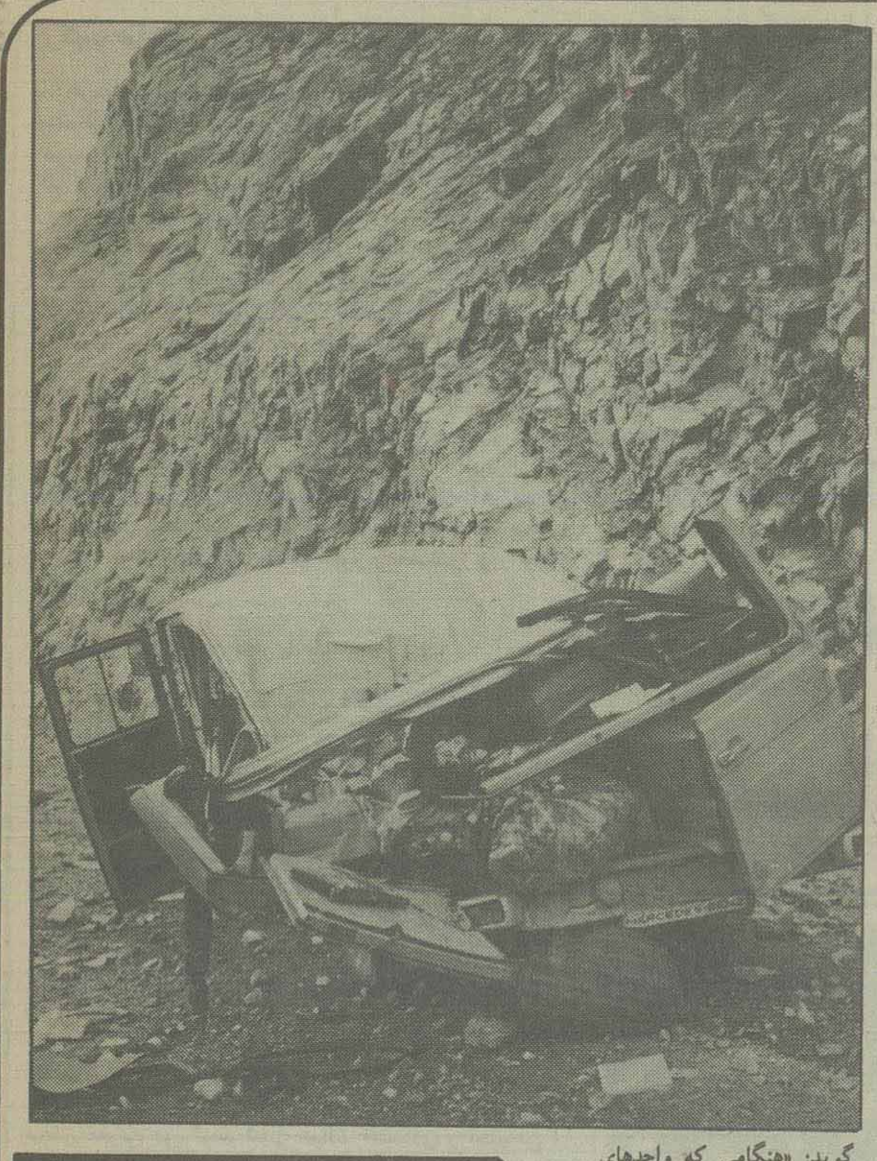

*** معاون اداره پلیس راه منطقه یک: ماشاهد افزایش روز افزون اتومبیل درسطح کشور هستیم، در حالی که در اکثر محورهای انتقالی موجود، جاده ها از لحاظ کشش پذیری و تعریض هیچ تغییری نکرده است.**

*** مهم ترین اقدامات برای جلوگیری از وقوع سوانح و حوادث رانندگی در جاده ها عبارت است از: تعریض و توسعه راهها، گسترش و تعمیق آموزش و فرهنگ رانندگی و ترافیک، تقویت و افزایش کادر و امکانات پلیس راه.**

*** مسئول ترافیک پلیس راه کشور: وظیفه پلیس راه، تأمین امنیت رفت وآمد در راههای کشور است و انجام این وظیفه تنها با همکاری مردم میسر می شود، زیرا نقش مردم در کاستن از سوانح رانندگی نقشی مهم و نزدیک به مطلق است.**

پلیس راه ژاندارمری کشور با ادعای حضور بی وقفه و گسترده در راه‌های کشور، تنها در شش ماههٔ نخست سال جاری نزدیک به ۳ میلیون قبض جریمه به دست رانندگان متخلف جاده‌ها سپرده است.

این رقم جای تأمل و بحث دارد. چرا که تنها صدور قبض جریمه برای رانندگانی که از فرهنگ ترافیک بهره‌ای نگرفته‌اند، پرداختن به معلول و تکلیف خواستن از دانش آموزی است که همواره از کلاس و درس، پا در گریز بوده است.

تردیدی نیست که به ازای هر راننده نمی‌توان یک پلیس گماشت و نمی‌باید راننده را آموخت که با مشاهده پلیس، صحیح براند و تخلف نکند. آموزش اساس حل مشکل است و گسترش امکانات و بهبود راه‌ها، زمینه ساز.

پلیس راه به لحاظ کادر و هم به لحاظ امکانات و تجهیزات ضعیف است. این ضعف که در نهایت منجر به کاهش نظارت بر ترافیک جاده‌ها می‌شود، تأثیری بی چون و چرا بر میزان سوانح رانندگی دارد.

مهمترین اقدامات ممکن برای رویارویی با خطرات جاده و کاستن از میزان تصادفات عبارتند از اقدامات بلند مدت و بنیانی که در رأس همه آنها، تعریض و توسعه راه‌ها قرار دارد. همچنین اقدامات کوتاه مدت و میان مدت که اگر به طور کامل و همه جانبه به اجرا درآیند، آثار مثبتی خواهند داشت.

در رأس این اقدامات، آموزش همگانی از طریق کلیه رسانه‌ها و امکانات، توسعهٔ کادر و بهبود سازماندهی امور صنعت حمل و نقل، بهسازی جاده‌ها و بالاخره توسعهٔ امکانات ایمنی قرار دارند. و در نهایت، اقدامات فوری و بسیار ضروری مانند افزایش افراد و تقویت سریع کادر پلیس راه، تامین امکانات، رسیدگی‌های بیشتر، تمرکز و هماهنگی امکانات در شرایط موجود چاره ساز خواهند بود.

در بخش پایانی گزارش «مروری بر سوانح و حوادث رانندگی...» وضع ترافیک جاده‌ای کشور از زبان پلیس راه بازتاب می‌یابد:

سرگرد گیوی، مسئول ترافیک پلیس راه کشور در مورد وظایف و فعالیت کادر پلیس راه می‌گوید: «وظیفه پلیس راه، تأمین امنیت رفت و امد در راه‌های کشور است و انجام این وظیفه تنها با همکاری مردم ممکن می گردد.

نقش مردم در کاستن از میزان سوانح رانندگی نقشی مطلق و به قول خودمان، علت تامه است. به خصوص در محورهای متراکم منتهی به تهران که تنها شرط سالم ماندن، داشتن فرهنگ ترافیک و شعور اجتماعی است.

پلیس راه تهران برای کنترل ترافیک در محورهای پر رفت و آمد منتهی به تهران - خصوصاً در فصول مسافرت و روزهای تعطیل - همواره سعی در تخلیه سریع جاده دارد و در این راه از کلیه امکانات خود بهره می گیرد.

تدابیری که در این جهت به عمل درمی‌ایند، عبارتند از تقویت نیروی انسانی پلیس راه، ایجاد محدودیت در رفت و آمد برخی وسایل نقلیه سنگین، ویک طرفه کردن راه‌ها برای تخلیه سریع.

علاوه براین، چنانچه ترافیک بسیار فشرده و گره خورده باشد، پلیس راه اضافه بر به کارگیری کلیه امکانات زمینی، تیم‌های هوایی تشکیل می‌دهد و اوضاع را از بالا گزارش می‌دهد.»

از وی می پرسیم: میزان سوانح جاده ها بالا رفته و در سال جاری شاهد چندین تصادف خونین بوده ایم، پلیس راه دراین مورد چه اقداماتی پیش گیرنده‌ای در نظر گرفته و علل عمومی سوانح را چه تشخیص داده است؟

پاسخ می دهد: «با توجه به آمار پلیس راه، تعداد مسافرت در فصل تابستان به حداکثر ممکن می رسد و اکثر مردم با وسایل نقلیه شخصی و عمومی راهی نقاط دور و نزدیک می شوند. از این رو حجم ترافیک طبیعی طول سال افزایش می یابد و خواه ناخواه حوادثی روی می دهد.

اکثر این حوادث ناشی از عدم رعایت مقررات، سبقت های غیر مجاز، سرعت، انحراف به چپ، خواب آلودگی رانندگان و مواردی از این دست است که راه های پیشگیری و مقابله با آنان دربرنامه های کوتاه و بلند مدت می گنجد.

روش هایی که در زمان کوتاه به کار گرفته می شوند، عبارتند از اتخاذ تدابیر بهبود ترافیک، آموزش همگانی رانندگان و آشنا کردن آنان با خطرات جاده ها، به کارگیری مهندسی ترافیک مناسب و رفع نقائص و بهسازی راه ها و نظارت براجرای مقررات توسط نیروهای پلیس.

استفاده از این روش ها در کوتاه مدت می تواند تا حدودی از میزان تصادفات جاده ای بکاهد و در بلند مدت نیز برنامه هایی نظیر ایجاد تناسب بین تولید وسیلهٔ نقلیه و گسترش راه ها، تدوین و ارائه برنامه های آموزشی ترافیک در سطحی وسیع کارساز خواهد بود.»

سرگرد علی مازندرانی، معاون اداره پلیس راه منطقه یک می گوید: «انجام وظیفه پلیس راه در زمینه کنترل جاده ها متکی بر قوانین و مقررات و حداکثر امکانات موجود است. مسألهٔ دیگر که در کنار تلاش ما باید مورد توجه کافی قرار بگیرد آموزش همگانی فرهنگ ترافیک است که متاسفانه رانندگان ما از آن بهره کافی نبرده اند. البته باید به موازات این آموزش، به مهندسی ترافیک جاده ها نیز توجه داشت. بدین مفهوم که ما شاهد افزایش روزافزون اتومبیل در سطح کشور هستیم درحالی که در اکثر محورهای انتقالی موجود، جاده‌ها از نظر تعریض و کشش پذیری بار هیچ تغییر مثبتی نکرده‌اند.

در این مورد مثالی ذکر می کنم: دو محور مهم جاجرود و چالوس که تحت مسئولیت من قرار دارند دارای ایرادهای اساسی هستند. همان گونه که آگاهی دارید تونل کندوان در جاده چالوس قرار دارد و این دو محور پررفت و آمدترین محورهای خروجی تهران در تمام فصول سال هستند.

وجود این نقطه سبب می شود که هجوم ترافیک به شهرهای شمالی کشور، از توان کششی جاده افزون شود و گره به وجود آید اما برای حل این مشکل تاکنون اقدام موثری صورت نگرفته است.»

معاون ادارهٔ پلیس راه منطقه یک، پیرامون طرح های زمستانی پلیس راه در جاده ها می گوید: «در فصل زمستان، راه های سخت گذر برفگیر که عموما کوهستانی هستند، به تیم های تقویتی پلیس راه مجهز می شوند. اضافه براین، با توجه به گسترش راه های اصلی کشور، پلیس راه برنامه زمان بندی ۵ ساله احداث پاسگاه های خود را در راههای اصلی کشور در دست اجرا دارد.

این برنامه از دو سال قبل به اجرا درامده و بناست در طول ۵ سال، تعداد ۳۸ پاسگاه به کل پاسگاه های موجود کشور اضافه شود. تعدادی از آن ها تاکنون احداث و راه اندازی شده و تعدادی نیز در شرف تاسیس است. در خصوص حفظ جان مسافرین و در جهت پیشگیری از تخلف رانندگان وسایل نقلیه عمومی نیز اخیرا ضمن هماهنگی با وزارت راه و ترابری و شهرداری تهران، مقرر شده علاوه برانجام کیفرهای قضایی که توسط مراجع صلاحیت دار اجرا می شود، پلیس راه، هم مجازات های ویژه‌ای برای رانندگان متخلف اعمال کند. این مجازات ها در مراحل اولیه می تواند شامل سلب امتیازها باشد.

در زمینهٔ بالا بردن سطح آموزش همگانی نیز اقداماتی شده، مثلا هنگامی که رانندگان وسایل نقلیه عمومی به «دایرهٔ صدور دفترچه» قرارگاه مرکزی پلیس راه مراجعه می کنند، آنان را در کلاس های آموزشی شرکت می دهیم و توسط افسران متخصص، اصول صحیح رانندگی در جاده‌ها را به آنان می‌آموزیم.

طبق قانون، راننده وسیله نقلیه مسافربری در طول شبانه روز تنها مجاز به ۱۰ ساعت رانندگی است و چنانچه راننده‌ای از این امر مهم ایمنی تخطی کند، ماموران پلیس راه، طبق مقررات از ادامه حرکت وی جلوگیری خواهند کرد».

سروان محمد اوستاخ، خلبان هواپیمائی ژاندارمری می گوید: «هنگامی که واحدهای ژاندارمری، ازجمله پلیس راه، ازما تقاضای کمک و یاری کنند، هواپیمائی ژاندارمری، هلیکوپترهای خود را دراختیار آنان قرار می دهد تا در روزهای تعطیل و پررفت وآمد، کنترل لازم را ازطریق هوا به عمل آورند.

خلبان های هواپیمایی ضمن ایجاد هماهنگی باواحدهای زمینی ثابت و سیار پلیس راه، توسط افسران کارشناسی که در هلیکوپتر حضور دارند، به کنترل ترافیک در جاده می پردازند و در مواقع ضروری ازجمله تصادفات به یاری مجروحین و مصدومین می شتابند. همچنین به هنگام گرفتار آمدن رانندگان درسرمای سخت درگردنه‌های برفگیر کشور، آنان را از مهلکه نجات می بخشند.»

ارشاد

آنچه در پی می آید، نظر و پیشنهاد یک دست اندرکار امور حمل و نقل است:

«برخی رانندگان وسایل نقلیه سنگین - مانند تریلر، کامیون و اتوبوس - به مصرف مواد مضره اعتیاد دارند. این اعتیاد ناشی از عواملی چند است که راننده تحت اثر آنها، ظاهرا خود را ناگزیر از مصرف این مواد می بیند. این عوامل عبارتند از خستگی مزمن، بی خوابی مفرط، دوری از خانواده، غربت بیابان و فقدان نقطه اتکای روحی و روانی.

بعضی رانندگان حرفه‌ای برای پرساختن خلاء روحی و سرکوب خواب و خستگی، ازهمان اوان گزینش حرفهٔ رانندگی، با چیزهای خاصی الفت می گیرند که مصرف مداوم آن ها درطی سالیان دراز،

بقیه درصفحه ۱۲

بسمه تعالی

آگهی خرید

شرکت مخابرات ایران در نظر دارد رول بولت های مورد نیاز خود را بشرح زیر از طریق استعلام بهاء خریداری نماید. پیشنهاد دهندگان میتوانند پیشنهاد خود را همراه با اصل کاتالوگ و نمونه حداکثر تا تاریخ ۶۴/۱۲/۲۵ به آدرس دبیرخانه اداره کل خرید و قراردادها واقع در خیابان دکتر شریعتی بالاتر از چهار راه شهید قدوسی ساختمان شماره پنج طبقه سوم اتاق شماره ۳۰۶ ارسال نمایند.

۱ـ رول بولت نمره	۶	۲۰۰۰ عدد
۲ـ رول بولت نمره	۸	۷۷۰۰ عدد
۳ـ رول بولت نمره	۱۰	۱۴۰۰۰ عدد
۴ـ رول بولت نمره	۱۲	۵۰۰۰ عدد
۵ـ رول بولت نمره	۱۳/۵	۱۰۰۰ عدد
۶ـ رول بولت نمره	۱۶	۹۳۵۲ عدد
۷ـ رول بولت نمره	۱۷/۵	۱۰۰۰ عدد

۸ـ پیچ و مهره از نمره ۳ تا ۱۲ با واشر فنری و تخت در طولهای ۳ تا ۵ سانت از هرکدام ۵۰۰ عدد
م الف ۲۹۳۲۲

شرکت مخابرات ایران
اداره کل خرید و قراردادها

تالار پوشاک قدس افتتاح شد شیک ترین پوشاک زنانه، بچه گانه، مردانه جامکو از تولید به مصرف با نازلترین قیمت کرج رجائی شهر روبروی بانک سپه تلفن ۳۰۱۱۴

بسمه تعالی

آگهی مناقصه

مرکزآموزشی، تحقیقاتی و درمانی قلب و عروق شهید رجایی (بیمارستان قلب) در نظر دارد تأمین اکسیژن و نیتروژن و هوای فشرده مورد نیاز خود را برای مدت یکسال از طریق مناقصه تهیه نماید شرکتها وکارخانه‌هایی که امکانات لازم را در اختیار دارند میتوانند تا یک هفته پس از انتشار این آگهی جهت دریافت شرایط مناقصه به اداره مهندسی و تأسیسات مرکز واقع در خیابان ولیعصر جنب پارک ملت مراجعه نمایند.
م الف ۲۸۹۳

بیمارستان قلب شهید رجایی

آگهی استخدام

کارخانجات بیسکویت گرجی لیسانس مواد غذائی برای قبول مسئولیت فنی استخدام مینماید.
برای تعیین وقت ملاقات با تلفن ۵۶۶۰۹۳ تماس گرفته شود

آگهی استخدام

شرکت خانه سازی ایران جهت تکمیل کادر نظارت خود در مشهد به تکنسینهای فوق دیپلم نقشه برداری و تاسیسات به ترتیب با هشت و پنج سال سابقه کار نیازمند است.

از واجدین شرایط دعوت می شود در اسرع وقت به آدرس: تهران، بلوار کشاورز انتهای دهکده پلاک ۳۷ و یا به ادرس:
مشهد، خیابان سناباد، ساختمان هواپیمائی جمهوری اسلامی طبقه سوم، دفتر شرکت خانه سازی، ایران مراجعه نمایند.

«بسمه تعالی»

آگهی استخدام خرید خدمت در مرکز آمار ایران

مرکز آمار ایران به تعدادی لیسانس کامپیوتر (مرد) جهت اشتغال در قسمت کامپیوتر خود نیاز دارد.

داوطلبان جهت ثبت نام و تنظیم پرسشنامه به کارگزینی این مرکز واقع در خیابان دکتر حسین فاطمی مقابل سازمان آب تهران نبش خیابان رهی معیری مراجعه فرمایند.
م الف ۲۹۰۸۹

مرکز آمار ایران

«بسمه تعالی»
وزارت معادن و فلزات مجتمع فولاد مبارکه

آگهی استخدام

پروژه مجتمع فولاد مبارکه از تعدادی متخصص لیسانس یا بالاتر در رشته های مشروحه زیر دعوت به همکاری می نماید:

کارشناس برق و الکترونیك
کارشناس مکانیك
کارشناس متالوژی
کارشناس کامپیوتر
کارشناس ابزار دقیق
کارشناس راه و ساختمان

متقاضیان می‌توانند روزهای پنج‌شنبه اولین هفته هر ماه به دفتر این مجتمع واقع در تهران خیابان خالد اسلامبولی (وزراء سابق) خیابان پانزدهم شماره ۲۸ و چهارشنبه آخرین هفته هر ماه در اصفهان چهار راه نظر مقابل بانك ملی بین ساعات اداری جهت انجام مصاحبه مراجعه نمایند و یا جدول ذیل را تکمیل و به آدرس اصفهان صندوق پستی شماره ۳۳ مجتمع فولاد مبارکه قسمت گزینش ارسال دارند.

مجتمع فولاد مبارکه

نام ونام خانوادگی .... نام پدر .... تاریخ
تولد .... تابعیت .... مذهب ....
وضع تاهل : مجرد ☐ متاهل ☐ خدمت زیرپرچم : انجام داده ☐
معاف ☐ علت معافیت ☐
عنوان مدرک تحصیلی .... رشته تحصیلی ....
نشانی محل تحصیل ....
شغل فعلی .... رسمی ☐ پیمانی ☐ قراردادی ☐
سوابق کاری یا استخدامی ....
....
آدرس محل سکونت ومحل کار ....
تلفن .... امضاء متقاضی

آگهی فروش محصولات ماشین سازی اراک

قابل توجه شرکتها، موسسات و صنایع ساختمانی دولتی و خصوصی

ماشین سازی اراک جهت تامین نیازهای فوری مؤسسات و صنایع، محصولات زیر را در اسرع وقت تحویل مینماید.
۱ـ جرثقیل های ساختمانی (تاورکرین)
۲ـ جرثقیل های چرخ لاستیکی موبیل ده تن بوم هیدرولیک.
۳ـ مخازن تحت فشار گاز بظرفیت های ۱۲۰۰۰، ۲۰۸۰۰ و ۳۰۰۰۰ گالنی.
۴ـ بونکر های حمل سیمان فله بظرفیت ۲۷/۷ متر مکعب و قابل حمل با یدک کشهای بنز، و لوواسکانیا.
۵ـ گلوله های فولادی بقطر های ۳۰، ۴۰، ۵۰، ۶۰، ۱۰۰ میلیمتری.
۶ـ ناخنکهای لودر و بلدوزر.
۷ـ پلهای روستائی و تیر مرکب.
۸ـ بالا برنده های جامی (الواتور) بظرفیت ۱۹/۱ تن در ساعت
متقاضیان محترم میتوانند جهت اعلام میزان نیاز خود و کسب اطلاعات بیشتر به نشانی های ذیل مراجعه و یا تلفنا تماس حاصل فرمائید.
۱ـ اراک کیلومتر ۴ جاده تهران تلفن های ۳۹ـ۳۰۰۳۱ داخلی ۴۸۱
۲ـ دفتر مرکزی: تهران خیابان کارگر جنوبی روبروی ستاد ژاندارمری، کوچه شهید مهدیزاده شماره ۱۴ واحد بازاریابی و فروش تلفن ۹۳۳۰۴۰

روابط عمومی ماشین سازی اراک

جدول ۱۸۵۶

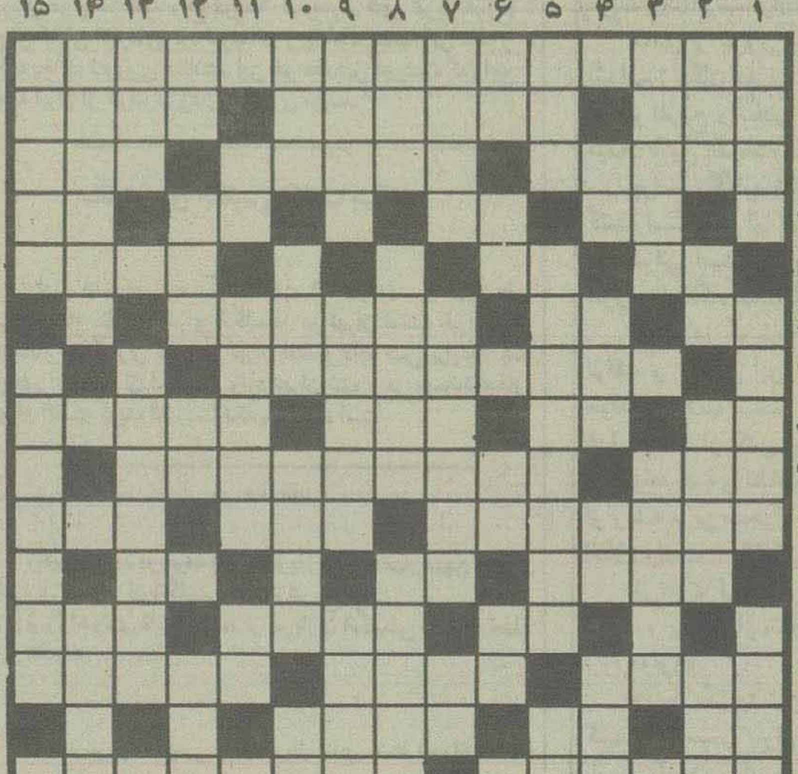

* افقی:

۱ـ از فلاسفه و پزشکان بزرگ ایران که بیش از پنجاه تالیف از او بجا مانده و در شیمی به کشف‌هایی از جمله الکل و جوهر گوگرد نائل آمده است.
۲ـ نام سوره‌ای در قرآن مجید ـ نوعی بمب ـ مسابقه دو!
۳ـ انصاف داشتن و دادگری ـ پی در پی بودن ـ سوا و دور از هم
۴ـ شمار و عدد ـ چه کسی؟ ـ زیر پا مانده! ـ ضمیر سوم شخص مفرد غائب
۵ـ خدای مصنوعی و ساختگی ـ مهلک و کشنده است ـ با دلیل آورده شده
۶ـ صنعت و هنر ـ عضوی از اعضای بدن ـ خیمه و سراپرده
۷ـ مأمور پذیرش بیمار در بیمارستانها
۸ـ سفید ترکی ـ آکنده و مالامال ـ بی‌هنر پیچ پیچ! ـ آدم معروف با یک حرف تکراری در آخر
۹ـ دوازده ماه تمام ـ جلسهٔ شور و مشورت فرعی
۱۰ـ کارهای خارق‌العاده که از کسی دیده شود ـ معدن ـ از فلزات معروف پر مصرف
۱۱ـ نام ورزشی خارجی ـ من و شما ـ دشنام و نفرین
۱۲ـ نوک کوتاه! ـ تب معروف ـ خیر و برکت و نیک بختی
۱۳ـ هر که اینطور است تواناست ـ این بیماری چندین هزار ساله، امروز دیگر خطرناک نیست ـ اینهم بالاخره چراغ است
۱۴ـ صد متر مربع ـ شهر زیارتی ـ پرندهٔ پا دراز درخت آشیان
۱۵ـ دندانه دار و کنگره دار ـ آشفته و درهم و برهم

* عمودی:

۱ـ نعمت دهنده و مالدار ـ قمقمه و ظرفی با شیشه جیوه دار ـ امر بگداختن و ذوب شدن
۲ـ ستایش و تعریف ـ بیخ و انتها ـ تلاوت کنندهٔ قرآن مجید ـ بله
۳ـ سرزنش کردن ـ جزیره‌ای معروف
۴ـ طایفه‌ای بزرگ در ایران ـ آبگوشت و شوربا ـ وارونه آن ناپیدا معنی میدهد! ـ پول خارجی
۵ـ شانس و اقبال ـ چندین رئیس و بزرگتر در اداره ـ کلمهٔ ندا
۶ـ دل آزار کهنه ـ زیاد نیست ـ کلمهٔ شگفتی از خوبی و زیبایی چیزی ـ بار آن بمنزل نمیرسد
۷ـ منسوب به زشت ـ کامروا و به آرزو رسیده ـ خواری و نرمی
۸ـ کوه فرو ریخته! ـ انباشته شدن و انبوهی ـ جمع مکان
۹ـ بادها ـ حرکات مختلف صورت هنرپیشه در بازی ـ نوشتن چیزی که به کسی دیکته شود
۱۰ـ سال ترکی ـ گزر تکه تکه! ـ کناره دریا ـ دو حرف اول «راکب» ناپدید شده!
۱۱ـ پهلوان دلیر ـ واحد مقیاس طول در روسیه معادل هفتاد و یک سانتی متر ـ گرما و حرارت
۱۲ـ سخن صاف و پوست کنده ـ تمامی و مجموع ـ مقصود ذات باریتعالی است ـ علامت استفهام و پرسش
۱۳ـ بلندترین نقطه ـ وسط و میان
۱۴ـ از میوه های درختی ـ آقا و سرور
۱۵ـ نگهبان چماق نقره ای قدیم ـ ذخایر ارتش و توپخانه

حل جدول ۱۸۵۵

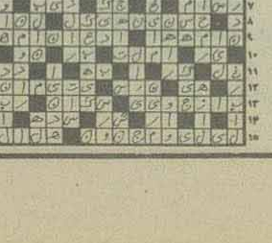

شریف امامی، ازهاری و سیاست‌ها

ترکیب دولت شریف امامی و یکی از تدابیر مهم

قره باغی دولت شریف امامی را چنین توصیف می کند که: «متشکل بود از جناح تندرو و معتقد به تغییرات کلی آن هم به صورت انقلابی به منظور جلب رضایت مردم و یک جناح محافظه کار که در کابینه های قبلی هم شرکت داشته‌اند و یک جناح میانه رو و معتدل، تنها مساله‌ای که در هیئت دولت مورد توافق اکثریت بود قبول موجه بودن نارضائی عمومی بود که برای جلب رضایت عمومی اکثریت اعضای دولت با مبارزه با فساد و مجازات مقامات نادرست دولت های گذشته توافق داشتند»(۱)

از تدابیر دولت شریف امامی جلب رضایت روحانیون محافظه کار بود وی «معتقد بود که لازم است برخلاف گذشته جلب رضایت روحانیون را نموده و دربرقراری امنیت آرامش در کشور از نفوذ آنها استفاده شود»، «شاه، شهبانو وشریف امامی نیز دستوراتی در مورد اجرای نظرات ایت الله شریعتمداری دادند که مواردی سبب جلوگیری از خونریزی های احتمالی شده بود و فرماندار جدیدی حتی‌الامکان مذهبی نیز برای قم انتخاب گردید که ارتباط مستقیم بین ایت الله شریعتمداری و وزیر کشور و نخست وزیر را برقرار نماید»(۲)

سابقه تاریخی این تحریفات:

در تاریخ اسلامی ده‌ها نهضت فکری و سیاسی شیعی یا منسوب به شیعه به وقوع پیوسته است که عموما جهت گیری ضد استبدادی و ضد استثماری داشته‌اند. این نهضت ها از آن رو که با اسلام حاکم و رایج زمان، اسلام اموی و اسلام عباسی، منافات داشتند و در مقطع زمانی خودشان نهضتی الحادی و ضد اسلامی معرفی گردیده‌اند، اغلب منابع تاریخی موجود توسط مورخین جیره خوار دربارها و به بیان صحیح‌تر جاعلین تاریخ نوشته شده است پادشاهان برای اینکه نام نیک‌شان در تاریخ جاوید بماند گروهی مورخ و نویسنده را برای گزارش دوره فرمانروائی عدالت پیشه و دانش پرور و دین گستر خویش در دربارها گرد می آوردند از این رو بسیاری منابع موجود باقی مانده از قدیم آنهائی است که با اتحاد مفتی‌یان کینه توز و متعصب و درباریان و جاعلین، نهضت های اسلامی را مورد افترای مادی گری قرار داده‌اند، ملایان درباری و کسانی که بیش از همه اهل دنیا بودند ولی اسلام را مکتب آخرتی محض معرفی می کردند شعار عدالت اقتصادی و اجتماعی و مبارزه شیعیان برای بازگردان خلافت به ذی حقش و شعار ضد استبدادی مبارزین را دنیائی و ماده گرائی خوانده و ان ها را ملحد، کافر، فاسق، فاجر، بی دین، بددین، زندیق و... خوانده وهرکجا آنان را به چنگ می آوردند خونشان را می ریختند. جاعلین برای بهتان های خویش مطالبی را که باکفر و الحاد و زندقه و بددینی سنخیت داشته باشد جعل نموده و به مخالفین نسبت می دادند.

نمونه هائی، از این جنبش ها، نهضت سیاسی زنگیان، قرمطیان، حروفیه، سربداران و یا نهضت های فکری و عرفانی منصور حلاج و حافظ و... را می توان نام برد که در مظان اتهام قرار گرفته‌اند، لغزش های احتمالی بعضی از آنها، مانند تندروی قرمطیان در انتقال حجرالاسود از مکه به بحرین که در سال ۳۱۷ هجری با جنگ و کشتار صورت گرفت و حدود ۲۰ سال در بحرین باقی ماند و سرانجام به دستور فاطمیان مصر که مورد احترام قرمطیان بودند مسترد شد به این افترائات دامن زده است درحالی که قرمطیان برای انتقال پایگاه تجمع و قدرت سیاسی مسلمین این سنگ را از مکه به بحرین بردند تا دست متولیان ستمگر را از بهره برداری های سیاسی کوتاه کنند، و این اقدامی نابجا بود زیرا حجاج صرفا برای حجرالاسود مشرف نمی شدند (قرمطیان یا قرامطه یا مقرمط نهضتی بود که در نیمه دوم قرن سوم هجری در عراق، بحرین، خراسان، یمن، سوریه سازمان یافت و تا پایان قرن چهارم هجری از این گستردگی برخوردار بود).

متاسفانه بسیاری از مورخین اسلامی نیز بدون توجه به جعلیات کتاب هائی که در حقیقت بیلان کار دربارهاست و مشکوک بودن اغلب ادعاهای مربوط به نهضت های سیاسی و فکری و عرفانی، تحت تاثیر واقع گشته و بدگمانی خویش را نسبت به آنها کتمان ننموده‌اند.

واما در عصر جدید مارکسیست‌هابا تکیه به همان جعلیات، بسیاری از نهضت‌های ۱۳۰۰ ساله را دارای خصلت ماتریالیستی و الحادی یا کمونیستی قلمداد نموده و در این رهگذر ناچار از جنایات بزرگی در حق تاریخ شده و دست به سانسور تحریف حقایق زده‌اند در کتاب‌هائی که توسط علی میرفطروس (ماتریالیست) و مارکسیست‌های داخلی و آکادمی‌ها و محققین روسی نوشته شده است کوشیده‌اند جنبه‌های مذهبی و شیعی جنبش‌های اسلامی مانند اشعار مبارزین در مدح اهل بیت را به کلی تکذیب یا سانسور یا تاویل نمایند. برای مثال اشعار عمادالدین نسیمی رهبر جنبش حروفیه درمدح اهل بیت رابه عنوان جوانی او و قبل از ماتریالیست شدنش!! نسبت می‌دهند بدون اینکه هیچ سندی ارائه نمایند و یا حافظ را منکر وعده رستاخیز دانسته و می گویند او خدا را عشق و شیطان را عقل می‌پنداشته و منصور حلاج که باقرمطیان نیز رابطه داشته است یکی ازماتریالیست‌های پیرو منطق و دیالکتیک بوده است(۳)

از سوی دیگر پرچم داران فرهنگ شاهنشاهی دوره‌ی پهلوی مانند عبدالرفیع حقیقت که می کوشیدند ریشه‌های تاریخی برای سلطنت پهلوی اختراع و جعل نمایند جنایت دیگری در حق تاریخ مسلمین مرتکب شده‌اند عبدالرفیع حقیقت با استفاده از تهمت‌های زرتشتی گری که جاعلین و درباریان به ساخت نهضت‌های شیعی روا داشته‌اند کوشش کرده است نهضت‌هائی را که انگیزه صد در صد مذهبی و اعتقادی داشته و به عنوان حمایت از آل علی و برای بازگرداندن خلافت به صاحبان اصلی آن برپا شده است رنگ آمیزی غلیظ ملی و وطنی و ناسیونالیستی نماید و حتی جنبشی که در عراق واقع شده و دو تن ایرانی در آن سهیم بوده‌اند جنبشی برای نیل ایران به استقلال از استعمارگر عباسی قلمداد نموده است وی اهتمام داشته تا نهضت‌های ایرانیان را جنبه «ملیت» «وطن پرستی» و احیای آداب و سنن کهن ایرانیان که زرتشتی گری بوده بخشیده و هدف آن را بر افراشتن درفش کاویانی وانمود کند و این جنبه‌ها را اولاً و بالذات قیام‌های ایرانیان و جنبه شیعه گری و مذهبی آنرا پوشش مبارزه وانمود سازد با این دلیل که از یک سو تنها نیروی مقتدر و انقلابی و مخالف، علویان بوده‌اند و ایرانیان با پوشش و پشتوانه علویان، بهتر می‌توانستند با استعمارگران عرب مبارزه کنند و از سوی دیگر چون جرات نمی کردند عقیده ثنویت و زرتشتی را به صراحت اعلام کنند ناچاردعوت خود را درلباس «باطنی‌یان» که نهضتی از نهضت‌های شیعیان بوده است انتشار داده و اسلام را از روی مصلحت و سیاست برگزیدند. پس ماهیت این نهضت‌ها زرتشتی گرایی بوده و با توجه به اینکه رژیم شاه نیز ادعای ایران قبل از اسلام و احیای سنن کهن ایرانیان به عنوان فرهنگ اصیل و اصلی ایرانی را داشت، و این مذهب مظهر ایرانیت و نژاد آریایی بوده است (۴) ـ حاصل طبیعی این قلم فرسائی‌ها در ذهن خواننده این است که ایرانیان باید واقف شوند سلطنت پهلوی ره آورد چه فداکاری‌ها و مبارزاتی است و ایرانیان ۱۴۰۰ سال برای احیای سنن ایران باستان چه مبارزه‌ها کرده‌اند و سلطنت پهلوی هم همان رسالت را دنبال می‌کند و کسانی که با آن مخالفند ادامه دهنده خط استعمارگران عرب می‌باشند القای عربیت و عجمیت همان دسیسه‌ای بود که شاه و استعمار با تعقیب آن تلاش می کردند وانمود کنند اسلام توسط استعمارگران عرب (امویان و عباسیان) به ایران تحمیل شده است. البته آنچه گذشت جهت گیری کلی

تبلیغات، مطبوعات و کتاب های درسی ونویسندکان وابسته دردوره پهلوی بوده است که تحت پوشش، عربیت زدایی، اسلام و قرآن زدائی را اغاز نموده بودند. جالب این است که شرکت مؤلفان ومترجمان ایران که هیئت مدیره ان مرکب از ده تن ازجمله عبدالرفیع حقیقت بوده و همین خط مشی را تعقیب می کردند اقدام به چاپ ونشر کتب مارکسیستی نموده و انرا نه تنها برای خود زیان بخش ندیده بلکه درراستای تضعیف موقعیت اسلام درایران سودمند می دیدند. نمونه ان، کتاب دیالکتیک، طبیعت وتاریخ ـ به قلم انور خامه‌ای وبا مقدمه احسان طبری است که چاپ اول آن در ۱۳۲۶ شمسی و چاپ دوم آن در ۱۳۵۷ بدون تغییر، انتشار یافت. این حرکات با التفات به اختناق شدید فکری وسیاسی درایران ووجهه امپریالیستی وضدکمونیستی رژیم شاه درروابط بین الملل، اهمیت خود را می یابد.

دررویدادهای سال ۵۶ و ۵۷ نیز، رهبران رژیم شاه (همانند اسلاف شان که، انقلابیون را متهم به خروج ازدین وکفر والحاد وزندقه می‌نمودنددستاویزی برای مارکسیستها، ماتریالیست‌ها وایدئولوگ های سلطنتی معاصر مافراهم ساختند) مردم مسلمان و مبارز را مارکسیست اسلامی می خواندند. این مارک اختصاص به گروه خاصی نداشت بلکه به کلیه عناصر مبارز مسلمان و حتی روحانیون اطلاق می شد و چنانچه نقل شد اصولا روحانیون را یا مارکسیست های نفوذی ملبس به لباس روحانیت ویاتحت تاثیر انها قلمداد می کردند و دستاویزی برای ادعای هژمونی انقلاب!! ازسوی مارکسیست ها و غصب ان توسط روحانیت و دست کم ادعای «حاجی اناشریک» فراهم می ساختند که هر دو ادعا را پس ازانقلاب ازسوی نیروهای چپ، شاهد بودیم.

اعلام حکومت نظامی وجمعه خونین

«شروع کار دولت (شریف امامی) مصادف باروزهای آخرماه رمضان بود که به علت مراسم مذهبی شب های رمضان معمولا مردم درمساجد برای نشیدن سخنرانی های مذهبی که جنبه سیاسی وتحریک کننده پیدا کرده بود اجتماع می نمودند. تظاهرات هم روز به روز درپایان جلسات سخنرانی های مذهبی توسعه پیدا می کرد تااینکه درمراسم عید فطر راه پیمائی عظیمی درتهران ترتیب یافت. چون ادامه تظاهرات و راه پیمائی درپایتخت برای سازمان اطلاعات وامنیت کشور ایجاد نگرانی کرده بود، شورای امنیت ملی بنا به دعوت نخست وزیر تشکیل جلسه داد. نخست وزیر پس ازاعلان رسمیت شورا اظهار کرد این جلسه بنابه تقاضای سپهبد مقدم رئیس ساواک تشکیل شده است. سپهبد مقدم اظهار نمود «تظاهرات و راه پیمائی مخالفین که ازروز عید فطر شروع شده درشهر تهران ادامه پیدا کرده است.

برابر اطلاعاتی که به سازمان امنیت رسیده (۵) مخالفین که اکثریت انهارا کمونیست ها و مارکسیست های اسلامی تشکیل می دهند درنظر دارند فردا روز جمعه درکشور اغتشاش و اشوب ایجاد نمایند. درهمان روز درجلسه هیئت دولت برقراری حکومت نظامی درتهران و یازده شهر دیگر به تصویب رسید. عده‌ای ازوزرا معتقد بودند که اجرای آن به ۲۴ ساعت بعد موکول شود تافرصت کافی برای آگاهی مردم باشد ولی رئیس ساواک اظهار می کرد مردم ازطریق رادیو که خبر را مرتبا تکرار خواهد نمود مطلع خواهند شد واصرار داشت لازم است هرچه زودتر حکومت نظامی اعلان گردد تا مقررات آن به موقع اجرا گذاشته شده وازتظاهرات وراه پیمائی ها درپایتخت جلوگیری بعمل آید» (۶)

فردای انروز درحالی که جمعیت کثیری درمیدان ژاله (شهداء) اجتماع کرده بودند حادثه ۱۷ شهریور رخ داد که درجهان به جمعه سیاه معروف شد. براساس مشاهدات مردم و خبرنگاران خارجی بین ۳ تا ۵ هزار تن به شهادت رسیدند ولی به علت اینکه اجساد شهدا توسط کامیون های ارتش به نقطه نامعلومی حمل و درگودال دست جمعی دفن شد، آمار دقیق ان، عاقبت به دست نیامد. آنتونی پارسونز سفیر انگلیس می نویسد: «تردیدی نیست که صدها نفر... درخاک وخون غلطیدند» (۷) وتیمسار قره باغی وزیر کشور شریف امامی پیرامون آمار تلفات اظهار می دارد: «برابر گزارش فرمانداری نظامی در میدان ژاله ۸۶ نفر کشته و ۲۰۵ نفر زخمی شدند... و لطمه غیر قابل جبرانی به حیثیت ارتش شاهنشاهی وارد شد. درباره کشته شدگان جمعه سیاه ارقام گوناگون وزیادی گفته شده ولی انچه مسلم است تعداد حقیقی آنها برای دولت وقت هم روشن نگردید» (۸) بنابراین تبلیغات رژیم مبنی براینکه ۸۶ نفر کشته و ۲۰۵ تن زخمی شده‌اند مجعول وکذب بوده است. لازم به یادآوری است که دراین روز، تعداد زیادی ازسربازان مسلمان، ازاجرای آتش برروی مردم خودداری نموده و به سوی فرماندهان خویش آتش گشودند ولی سرانجام خود نیز درهمان صحنه باگلوله های وابسته گان رژیم به سوی شهادت شتافتند.

«بنابراین اجرای حکومت نظامی که بنابر نظریه ساواک پیش بینی می گردید وسیله برقراری امنیت و آرامش در کشور بشود برعکس سبب ازدیاد تظاهرات و اغتشاشات شده و در حقیقت مبنای انسجام تمامی مخالفین و پایه اساسی تشدید تبلیغات داخلی و جهانی بر علیه رژیم و دولت ایران گردید»

۱۳ آبان ـ نقش ساواک در تخریب ـ سقوط شریف امامی

یکی از محورهای تبلیغاتی رژیم علیه حرکت اسلامی مردم، حمله و تخریب نسبت به «اماکن و اموال عمومی «و آتش سوزی‌ها و ایجاد» عدم امنیت مالی و جانی» توسط مخالفین آن انتساب فاجعه آتش سوزی سینما رکس آبادان به مخالفین دستگاه می باشد. با التفات به اینکه مردم با حمله به سینماها و کاباره و کازینو و.... خشم و انزجار خویش از نقش انحطاط آور این اماکن که بخش عظیمی از جامعه را برای مدت ها خراب کرده بود ابراز می داشتند، به زعم ساواک، رژیم می توانست فاجعه سینما رکس را در ردیف حملات، به مردم بقبولاند و خشم مردم را علیه این ادم سوزی از سوی جنبش اسلامی! تحریک کند ولی دست جنایت کار ساواک بالعیان از پشت پرده این ماجراها به چشم می خورد.

نمونه‌ی دیگر آن حرکت فراگیر روز ۱۴ آبان بود. دانشگاه به عنوان یکی از مراکز عمده اجتماعات و اعتراضات از صبح تا شام محل برقراری دسته های تظاهرات بود. از مدتی پیش مسافت بین دو ضلع جنوبی دانشگاه و درب جنوبی به تصرف نیروهای ارتش برای کنترل اوضاع در آمده بود به ویژه آنکه به خاطر نزدیکی زیاد ستاد ارتش به دانشگاه، هر لحظه بیم حمله مردم به آن می رفت. روز ۱۳ آبان ۵۷، واحدهای ارتشی مستقر در جلوی دانشگاه مبادرت به تیراندازی و حمله به دانشگاه نمودند (۹)، که عده نامعلومی به شهادت رسیدند، تجاوز به حریم دانشگاه که بر طبق مقررات بین المللی مصونیت دارند، نفرت افکار عمومی را در داخل و خارج برانگیخت و رژیم می بایست به زودی ان را جبران و تظاهر کنندگان روز پیش را مستحق خشونت وانمود کند. معمولا عادت بر این بود هر نقطه‌ای که محل درگیری مامورین انتظامی و مردم بود و عده ای به شهادت می رسیدند روز بعد جمعیت زیادی را به طرف خود جذب می کرد تا آثار آن را مشاهده کنند. در اخبار شامگاهی تلویزیون در روز ۱۳ آبان نوار بسیار کوتاهی از نزاع دانشگاه و تشییع جنازه یک شهید بر روی دست گروهی از مردم خشمگین در زیر باران گلوله به نمایش درآمد که جمعیت بیشتری را برای حضور فردا در جلوی محوطه دانشگاه و ابراز انزجار از عمل دیروز نظامیان تحریک می کرد. صبح روز ۱۴ آبان نیز قرار بود تظاهراتی بمناسبت آزادی آیت الله طالقانی از زندان برگزار گردد.

از حدود ساعت یازده تا ۱۲ به بعد تمامی ساختمان های دولتی و اموال عمومی، بانک ها، اتومبیل های دولتی و حتی غیر دولتی و.... به آتش کشیده و به ویرانه‌ای تبدیل شد. اثاثیه ساختمان های دولتی، نرده های کنار خیابان، درخت های از بن درآمده، اتومبیل های

بقیه درصفحه ۱۲

سیستم قضایی ۲۷

سیر قضاوت در ادوار مختلف تاریخ

«کلیسئو»، تبلوری از یک سیستم قضایی منحط

...هم اکنون، توریستها با شادی و سرور دارند ازاین یادگار تاریخی بعنوان یک بنای باستانی با ارزش و کهن که مربوط به قبل از میلاد است، عکس می گیرند.... اما من که هر سنگ این بنای تاریخی را مقتل و مزار انسان مظلوم و بی گناهی می بینم و آن را تجسمی از یک سیستم حقوقی و قضایی منحط! نسبت به «کلیسئو» احساس نفرت و کینه‌ای عجیب پیدا کرده‌ام، می‌خواهم همین دیوارها و سقفهای باقیمانده و نیمه خراب آن را بر سر همه‌ی شاهان و اشراف و نجباء و داوران و تمامی نظامات و دستگاههای قضایی ضد انسانی خراب کنم، سیستمهای پوسیده ای که با قشر ظاهر فریب «قضا» و «داوری» این چنین برادران محروم و بی پناه من و تو را قربانی مطامع و هوسها و لذات خوی خویش می‌نمودند؟! بگذار این را هم بگویم که گاه لازم بود صحنه‌ی نمایش هیجان بیشتری بیافرینند، لذا صحن «کلیسئو» را که ۴۶ متر عرض و ۷۶ متر طول داشت پر از آب می کردند و درآن، کشتی می افکندند، و فرمان نبرد را صادر می کردند! آنکه انسان دیگری را می کشت و به لطف و مراحم شاهانه و تشویق تماشاگران محترم و معزز! مفتخر می گشت! اما مقتول چه؟ آخر اوهم یکی از هنرپیشگان این تئاتر بود. حرفش را هم مزن! تاریخ هم ساکت است... سکوتی تلخ و مشمئز کننده!

گفتم که به تاریخ هم نمی‌توان اعتماد کرد! سعی کن تاریخ نماباشی، تا تاریخ نگار! تاریخ معمولا تاریخ قاتلان است، نه مقتولان، تاریخ ظالمان است، نه مظلومان!

***

بگذرم که اندیشه‌ی این همه ظلم و جنایت و خونخواری و سفاکی و لذات از ریخته شدن خون انسان، اندوهی جانکاه بر دل و جانم مستولی شاخته است... راستی چگونه ممکن است انسانی از درد و رنج و زجر و شکنجه و بدبختی و سیه روزی و نابودی انسانی دیگر لذت ببرد و غریو شادی و سرور سر دهد؟!

دراینجاست که می‌فهمم و به تو نیز یادآوری می کنم که انسان منهای خدا، انسان جدا شده از آسمان و چسبیده به زمین، انسان بدور از فرهنگ و معارف الهی، مساوی است با درنده ترین درندگان، بل به گفته‌ی قرآن: «اضل سبیلا».

ولی درخاتمه بد نیست از میان همه‌ی ماجراهای زشت و کریه و فاجعه بار «کلیسئو» این ماجرای زیبا و پرشکوه انسانی را نیز نقل کنم:

در آغاز قرن ۶ میلادی یک مصلح شرقی (می‌دانی که همواره پیامبران و مصلحان از شرق برخاسته‌اند) در برابر نمایش‌های رقت بار و سفاکانه‌ی «کلیسئو» توان را از دست داد و برآشفت و به میانه میدان پرید و بانگ برآورد:

«خانمها! آقایان! بس کنید، خجالت بکشید، چه لذتی دارد کشتاریک انسان بدست انسان؟! یا باچنگ و دندان یک حیوان!... دیگر بس کنید، آخر چه هیجانی دارد مشاهده‌ی خونی که از پیکر انسانی به آسمان فواره می‌زند و به زمین فرو می‌ریزد... شما برای قاتل کف می‌زنید و هلهله می کنید، اما همین قاتل را فردا بدست قاتلی دیگر مقتول می‌سازید؟!.. شما را بخدا دیگر بس کنید......»

شادی و سرور تماشاچیان محترم، خاندان سلطنت و اشراف زادگان معزز! تبدیل به خشم شد... این کیست که مزاحم تفریح و شادی آنان شده است؟! بانگها درمحوطه‌ی میدان طنین انداخت:

چرا نمی گذارد شادی کنیم، چرا مانع لذت و سرور ما گشته است؟ آخر او کیست؟ و از کجا آمده است؟!. او یک مرد شرقی است و از شرق به اینجا آمده است، آری از شرق، خاستگاه مصلحان و بیدارگران تاریخ......

اوچه می‌گوید، و چه می‌خواهد؟!.. او خواستار توقف و تعطیل این همه جنایت و خونریزی است... او خواهان انقلاب است...، او می گوید این «سیستم قضایی» غدار و انسان کش، باید برسر داورانش خراب گردد، او می‌خواهد همه‌ی نظامات حقوقی و برنامه های زندگی شما از ریشه و بن متحول و دگرگون شود...، آری او خواستار انقلاب است... «انقلاب».

باز غریو فریادهای زشت و هم آهنگ تماشاچیان لذت پرست و بی‌خبر از خدا و انسانیت درودیوار «کلیسئو» را به لرزه درآورد:

او را بگیرید، بزنیدش، بکشیدش، قطعه قطعه‌اش کنید... و سپس باران سنگ از هر طرف برسررویش باریدن گرفت.... (سرنوشت همه ی اصلاح طلبان و مبارزان تاریخ)....

اندکی بعد.. و درپایان نمایش، نقش او را هم بهمراه پیکر حیوانات و اجساد پاره پاره شده «گلادیاتورها» به خارج از میدان حمل کردند...

از شرح حال او اطلاعی دردست نیست، می‌گویند نامش «تلماکو» بوده است..

نامش و یادش و راهش پایدار و گرامی باد..

(۳)

ادامه دارد

پی نویس ها:

۱ـ ره اوردی از سفر اروپا (بخش مسافرت به ایتالیا و روم) که درتابستان سال ۱۳۶۳ انجام پذیرفت.

۲ـ تاریخ تمدن ـ جلد ۸ـ صفحه ی ۲۸۶ ـ ترجمه ی پرویز داریوش

۳ـ دفتر خاطرات ـ جلد سوم ـ صفحه ۲۹ (خطی) به قلم علی حجتی کرمانی.

روزی که «فجر» آمد...

وازریک خدادادیان

آنچه که در پی می آید، نگاشته‌ای است از یک نوجوان ارمنی که طی آن، خاطرات خود را از ورود رهبر انقلاب اسلامی به میهن بازگفته است.

توجه به محتوای این نگاشته، گویای این حقیقت است که انقلاب اسلامی ایران، تنها به مسلمانان این آب و خاک تعلق ندارد و مرز مذهب نمی شناسد، که هر موحد و هر مستضعفی چشم امید به این حرکت تاریخی دوخته است. در زیر این مطلب را می خوانیم:

***

به نام خدا

با درود و سلام به امام امت و رزمندگان کفرستیز ایران

روز ۱۲ بهمن روز غلبه بر دشمن، روز شکست دشمن است. آن روز صبح در تهران، میلیونها چشم به آسمان دوختـه شده بود. میلیونها قلب در سینه ها می تپید و میلیونها بازو، برادروار، درهم گره شده بود. همه منتظر آمدن امام و رهبر خود بودند. پانزده سال دوری، پانزده سال انتظار، دیگر بس بود، خورشید از پشت شانه های کوهها درآمد و نورگرم وملایم خود را همه جا جاری کرد. ثانیه‌ها و دقیقه‌ها و ساعتها می گذشت و بعد از چندین ساعت انتـظار، بالاخـره هواپیمای امام، وارد آسمان تهران شد. خورشـید بر بدنه‌ی هواپیما می تابید و برق می زد. همه‌ی مردم، زمینها را با گل فرش کرده بودند. میلیونها چشم به آن نقطه‌ی نورانی دوخته شد، هواپیما در فرودگاه نشست و امام، پای بر خاک شهید پرور وطن گذاشت، قصه‌ی استقبال ملت مسلمان ایران از امام، قصه ای نیست که بشود آن را در یک مقاله‌ی کوتـاه نوشت. این یک استقبال معمولی نبود، بلکه استقبالی بود که تا آن روز، دنیا نظیرش را ندیده بود. اکنون هفت سال از آن روز می گذرد. امـا خاطـره‌ی شیرین آن روز، هنوز در یادها باقی و زنده است. آنوقت جوانها مشتها را گره کردند و فریاد زدند: «مرگ بر شاه» و بچه ها عکس شاه را از صفحـه‌ی اول کتابهایشان پاره کردند. آن وقت سیل جمعیت روانه شد. فریاد مرگ بر شاه در همه جا پیچید. سرانجام شاه رفت، امام امد. صاحب آن صدای مهربان آمد. رهبر آمد. خورشید طلوع کرد، سپیده دمید. فجر رسیده، ۱۲ بهمن بود. آغاز فجر آزادی بود. ده روز بعد از آن، انقلاب اسلامی پیروز شد. خورشید تمام اسمان ایران را روشن کرد. این ده روز را دهه‌ی فجر نامیدیم. آغاز دهه‌ی فجر ۱۳۶۴ بر مسلمانان و تمامی مسیحیان جهان مبارک باد.

وازریک خدادادیان
کلاس اول مدرسـه‌ی راهنمایی ارامنه‌ی نورانی
منطقـه‌ی ۸ آمـوزش و پرورش استان تهران

چهل سال پیش در همین روز

کلیه مطالب از اطلاعات ۲۶ بهمن ماه ۱۳۲۴ نقل شده است

هیئت ایرانی چه روزی بمسکو خواهد رفت

رادیو دهلی (دیشب) ـ گواینکه هنوز در باره عزیمت هیئت نمایندگان ایران بمسکو برای مذاکره بادولت شوروی در خصوص اختلاف میان دوکشور اطلاعات رسمی انتشار نیافته است ولی یک پیام رویتر از تهران حاکی است که این هیئت بریاست آقای قوام السلطنه نخست وزیر ایران روز جمعه یا شنبه از تهران بطرف مسکو رهسپار خواهد شد. اسامی اعضای این هیئت هنوز انتشار نیافته است.

دیروز مقامات شوروی در تهران به آقای قوام‌السلطنه اطلاع دادند که یک هواپیما از مسکو بطهران فرستاده شده تا هیئت مزبور را بمسکو انتقال دهد.

آزادی احزاب دست راست و چپ در ایران

رادیو دهلی (دیشب) ـ خبرنگار رویتر از تهران خبر میدهد که در تعقیب اعلامیه آقای نخست وزیر ایران در باره اعلام آزادی احزاب و اجتماعات، کلیه احزاب دست راست و چپ در ایران باز شده است.

آمار متوفیات

آمار متوفیات تهران در دی ماه ۱۳۲۴ مجموعا ۸۸۳ نفر بوده که از این عده ۲۲۶ نفر در بیمارستانها درگذشته‌اند و اکثر انها را اشخاص مستمند تشکیل میداده‌اند. ۱۳۹ نفر هم بوسیله برزنها و اشخاص متفرقه بگورستان تحویل داده شده که اینها نیزاز مستمندان بوده و مجانا دفن و کفن آنها انجام شده است.

از اول بهمن ماه تادیروز ۸۴۴ نفر در تهران درگذشته‌اند که اینها نیز اکثرا از مستمندان بوده و بیشتر براثر تیفوس و تب راجعه درگذشته‌اند. تنها از سیصدتختخوابی روزانه ۱۰ تا ۱۵ جنازه بگورستان فرستاده میشود.

اولین خبر راجع بتخلیه ایران از نیروهای شوروی

رادیو آنکارا (دیشب) ـ خبری از تهران حاکی استکه نیروهای شوروی در یک نقطه واقع در ۹۵ کیلومتری شهر تبریز شروع بفروش کالای انبارهای خود نموده‌اند، زیرا آماده تخلیه این نقطه و حرکت بخاک شوروی میباشند. این خبر نخستین خبریست که راجع بتخلیه ایران از طرف نیروهای شوروی میرسد.

سفارتکبری انگلیس تکذیب میکند

رادیو لندن (دیشب ساعت ۲۳ و ۴۵ دقیقه) ـ از تهران خبر می‌رسد که سفارت کبرای انگلستان در تهران امشب خبری راکه خبرنگار خبرگزاری تاس در تهران انتشار داده مبنی براینکه عده زیادی از سربازان انگلیسی وارد تهران شده و در مهمانخانه‌های تهران اقامت گزیده‌اند رسما تکذیب نموده است.

در هند هلند

رادیو دهلی ـ در حومه شهر باتاویا زدوخورد میان میهن پرستان اندونزی و سربازان انگلیسی دوباره شروع شده.

زیرا اندونزی‌ها یک عده از سربازان انگلیسی را مورد حمله قرار داده‌اند.

دوسرباز انگلیسی و دو سرباز هندی کشته شده‌اند.

رادیو لندن ـ از باتاویا خبر میرسد که سرار چباله کلارک کر منتهی درجه کوشش خود را مبذول میدارد که یک راه حل وسطی بین دکتر شهریار و دکتر وان موک در مذاکرات فعلی هندهلند ایجاد نماید و یک قرارداد مرضی الطرفین بین آنها منعقد شود.

در جلسه پریشب این سه سیاستمدار در باره پیشنهادات دولت هلند باندونزیها مذاکرات مفصل بعمل آوردند.

هیئت وزیران دولت ملی آندونزی از دکتر شهریار نخست وزیر خود خواستار شده که فورا بملاقات دکتر سوکارنو رئیس جمهوری برود تا با یکدیگر پیشنهادات اخیر دولت هلند را درباره حل قضیه اندونزی مورد مطالعه و مذاکره قرار دهند.

اخبار کوتاه

- ✱ در شورش‌های سه روز اخیر در هندوستان ۳۲ نفر کشته شده و ۲۰۰ نفر زخم برداشته‌اند.
- ✱ دولت انگلستان مخالف هرگونه اقدامی در خصوص تحریم کالاهای یهود میباشد.
- ✱ ایا نوری السعید پاشا کابینهٔ تازه عراق را تشکیل خواهد داد؟

اولین دوره مسابقات بین المللی فوتبال بزرگداشت ۲۲ بهمن، بعدازظهر پنجشنبه گذشته طی مراسمی در استادیوم صد هزار نفری مجموعه ورزشی ازادی اغاز شد.

بر اساس گزارش خبرنگار ما در این مراسم ابتدا سرود جمهوری اسلامی ایران نواخته شد انگاه تیم های شرکت کننده از مقابل جایگاه رژه رفتند.

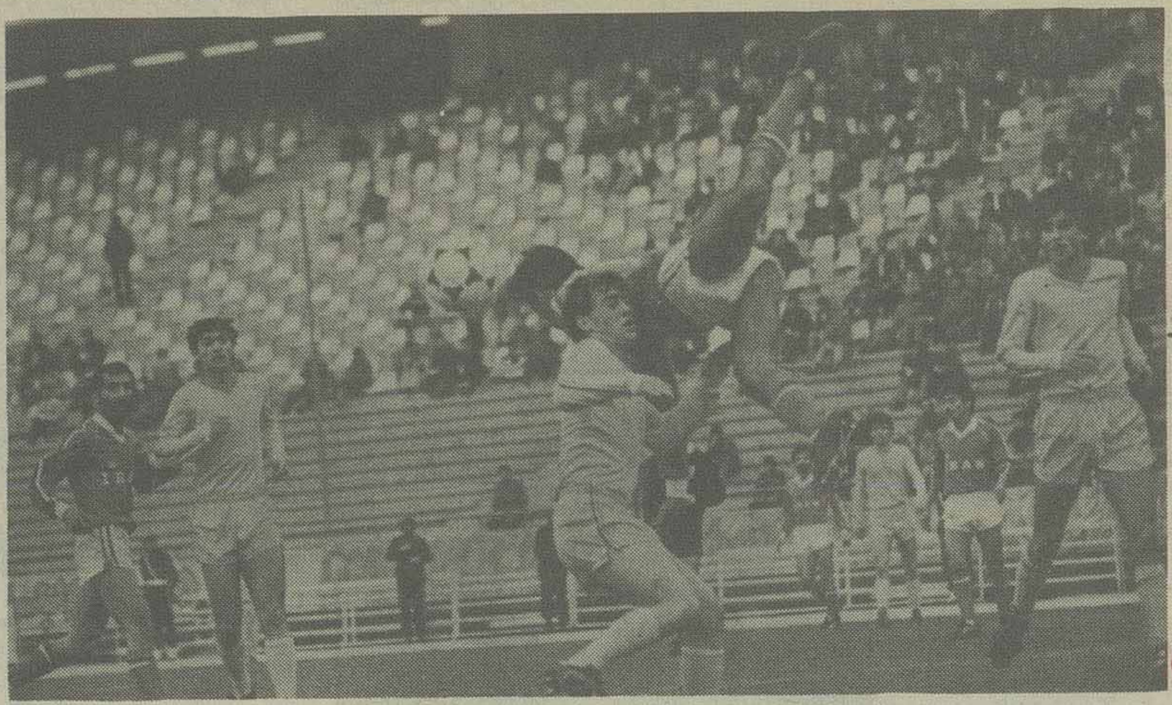

* «کریم باوی» بهترین سرزن تیم ملی ب ایران در برابر دفاع سخت کوش حریف روز سختی را گذراند. دراین عکس «باوی» را درحال سر زدن به توپ ودرچنین حالتی می بینید. حمیدرضا منصوری مهاجم دیگر و۳ بازیکن رومانی ناظران این صحنه‌اند.

دراولین دوره مسابقات فوتبال بزرگداشت ۲۲ بهمن

ایران «الف» گام اول رامحکم برداشت

ایران «ب» درمقابل رومانی باخت

بر اساس همین گزارش در این دوره از مسابقات که با شرکت ۸ تیم ایرانی و خارجی در ۲ گروه ۴ تیمی برگزار می شود ابتدا تیم های ملی «ب» ایران و رومانی به میدان رفتند.

*** رومانی ۱ـ تیم ملی «ب» ایران ۰**

داور: محمد صالحی، کمکها ـ حسین دشتگرد و فریدون کرامتی
گل: دقیقه ۸۰ بوسیله کوژوکاروویان.
جمعیت: در حدود ۷۰۰۰ تماشاگر
بازیکن اخطاری: پوپیکو فلورین از رومانی
هوا: ابری و سرد همراه با سوز شدید
زمین: نیمه چمن و کمی لغزنده

تیم ملی «ب» ایران با ترکیبی از بازیکنان جوان و به همراه ۲ بازیکن شهرستانی مثل همیشه با آرایش ۲ـ۴ـ۴ در برابر سیستم ۳ـ۳ـ۴ حریف به میدان امده بود، با این روش که کریم باوی وحمیدرضامنصوری دو مهاجم بودند لکن امیر قلعه نوعی و مهدی ابطحی دو هافبک کناری تیم ملی ب وظیفه داشتند از دو جناح چپ و راست نفوذ کنند تا نفرات مهاجم در هنگام حمله افزایش یابند. در میانه میدان بهتاش فریبا و محمدعلی نعمت زاده مأموریت داشتند در حالت متمایل به عقب نقش هافبک دفاعی و توپ گیری از مدافعان خویش و بازی سازی را نشان دهند اما بعلت ناهماهنگی و نداشتن یک سیستم اصولی بخصوص در نیمه دوم «سردرگم» عمل می نمودند و در انجام خواسته های مربیان خود ناموفق بودند.

تیم فوتبال رومانی در اولین دیدارش با تیم ملی «ب» ایران با ۲ بازیکن ملی پوش بنامهای «روتاریویوسیف» و «بایچالیویو» قدم به میدان گذاشت و در این مسابقه با کمال خونسردی و آرامش عمل می کرد و توپ را به گردش درمیاورد و با پوشش کافی و یارگیری فشرده تغذیه کنندگان اصلی تیم ملی «ب» خاصه امیر قلعه نوعی و بهتاش فریبا را از کار انداخته بودند، دو مدافع میانی رومانی «پورژاکریستیان» و «پوپیکوفلورین» دو مهاجم ایرانی کریم باوی و حمیدرضا منصوری را خوب گرفته بودند ومجال حرکت را به انان نمی دادند.

بهترین راه نفوذ برای تیم ملی «ب» ایران در برابر دفاع رومانی از گوشهای زمین بود زیرا در چنین دفاع های فشرده برقراری ارتباط مشکل است و یکی از راههای موثر برای نفوذ، ایجاد فضا بوسیله اجرای حرکات مورب و ضربدری می باشد «باوی و منصوری» دو مهاجم کشورمان می بایست دائماً تغییر مکان داده و پیوسته به گوشه های زمین میدویدند و مدافعان حریف را به این طرف و ان طرف می کشاندند تا در میانه میدان و قلب دفاع فضای خالی و نفوذ برای یاران خویش ایجاد نمایند که متأسفانه خیلی کم و بندرت به این کار دست زدند!! در این میان مهمان ترجیح داد و دریافت که برای نفوذ از چپ و راست با حضور مهاجمان پرتعداد خود مقابل دروازه ایران ظاهر شود و قدرت گلزنی خویش را برخ میزبان بکشاند ولی «احمدرضا عابدزاده» دروازه بان بسیار جوان و بلند قامت اصفهانی عامل بزرگ ناکامی توپچی های انان برای زدن گلهای بیشتر در این مسابقه بود و چهره‌ای بزرگ از خود به نمایش گذاشت و نیز «محمدحسن انصاری فر» مدافع کناری ایران با هوشیاری بارها و بارها سد راه مهاجمان رومانی شد.

مسابقه این دو تیم در نیمه اول تقریباً متعادل بود و در این نیمه بزرگترین شانس گل در دقیقه ۴۲ برای تیم ملی ب ایران حادث شداما «حمیدرضامنصوری»که باتلاش تحسین انگیزپا به توپ تازدیکی خط جریمه حریف پیش رفت وقتی که خود بود و دروازه بان توپ را به بالای دروازه فرستاد و این بخت گل را از دست داد. در نیمه دوم تیم ملی ب با سه تعویض ناهماهنگ تر از وقت اول عمل می کرد در دقیقه ۵۷ بازی «روتاریویوسیف» از جناح چپ پس از عبور از حسین قوی فکر تا ۲۰ متری دروازه پیش رفت و در این نقطه اقدام به شلیک کرد که شوت محکم و خوب وی را عابدزاده با یک عکس العمل دیدنی به کرنر فرستاد.

دقیقه ۶۸ مسابقه همکاری دو جانبه «پوزه شان گلاوودیو ـ روتاریویوسیف» جای هیچ گونه عکس العملی برای احمدرضا عابدزاده دروازه‌بان تیم ملی «ب» ایران باقی نگذاشت اما «محمدحسن انصاری فر» با فداکاری و کوششی مضاعف توپ را درست در استانه ورود به دروازه دفع کرد.

دقیقه ۸۰ بازی «چیراشاتیتسا» دفاع راست رومانی با نفوذی سریع تا پشت محوطه ۱۸ قدم توپ را جلو برد و از انجا با سود بردن از یک فرصت انی با شلیکی ناگهانی تیر عمودی دروازه تیم ملی «ب» را نشانه گرفت که «کوژوکاروویان» توپ را در برگشت با شوتی سر ضرب و تماشایی به تور دروازه دوخت.

* اسامی بازیکنان تیم رومانی: یاشکوزولتان (دروازه‌بان)، چیراشانیتا، بایچالیویو، پوژارکریستیان، پوپیکوفلورین (پرپاروسورین)، رادامـاریان، ساپاومارسل، توتسانیکلای (دومیتراشکوگتورکه)، کوژوکاروویان، روتاریویوسیف، پادا پاول (پوزه شان گلاوودیو)
مربی: استایکو گتورکه

* اسامی بازیکنان تیم ملی ب ایران: احمدرضا عابدزاده (دروازه‌بان)، حسین قوی فکر، محمدحسن انصاری فر، مصطفی اردستانی، مجتبی حوله کیان (مرتضی فنونی زاده)، بهتاش فریبا، مهدی ابطحی، امیر قلعه نوعی، محمدعلی نعمت زاده (احمد نکوبین)، کریم باوی، حمیدرضا منصوری (رضا تقوی)
مربیان: فریدون عسگرزاده و ناصر ابراهیمی

درادامه مسابقات فوتبال بین المللی بزرگداشت دهه فجر روز گذشته ۲ بازی در گروه اول به شرح زیر برگزار شد.

*** بازی اول**

*** لهستان ۳ ـ پاکستان ۰**

داور: حمید خوشخوان، کمکها ـ محمدی ولجمیری
گلها: دقیقه ۱۱ زبینگو کچمرک، دقیقه ۶۰ مارک لیستیاک ودقیقه ۸۹ آندژی رودی
بازیکن اخطاری: قیدا از پاکستان

* بازیکنان تیم فوتبال لهستان: یانوس یدینگ (دروازه بان)، آندژی سیگارسکی، مارک پیاتراویچ، دامیان لوکسیک، ویتولد ونسلوسکی، زبینگو کچمرک، آندژی رودی، یاسک کرمباسکی، کریستان واژی ها، مارک هاینسکی، مارک لیستیاک، مارک چکان، روبرت سیک و یحیلچ گورگون.

*** بازی دوم**

*** تیم ملی الف ایران ۵ـ تیم الفتوه سوریه ۰**

داور: منوچهر نظری، کمکها ـ حسین تهرانی وعلی اربابی
گلها: عبدالعلی چنگیز وناصر محمدخانی هرکدام دوگل ومرتضی یکه یک گل برای تیم ایران
جمعیت: بیش از ۳۵۰۰۰/ـ تماشاگر
هوا: خوب وابری
زمین: نیمه چمن وکمی لغزنده

تیم ملی فوتبال الف ایران مطمئن از درون دروازه وناحیه دفاع اسوده خاطر از میانه میدان وامیدوار به خط حمله اش با حالتی تهاجمی بازی را آغاز کرد وخیلی زودهم این تلاش به ثمر رسید زیرا هنوز ۷ دقیقه از آغاز این مسابقه نگذشته بود که تیم ایران از جناح راست صاحب یک ضربه کرنر شد. ضربه کرنر توسط «ناصرمحمدخانی» برای «شاهین بیانی» بصورت پاس فرستاده شد که توپ با ضربه شاهین بیانی مجددا برای ناصر محمدخانی پاس شد. رد وبدل شدن این توپ باعث شد که ناصر محمدخانی با انعطاف بدنی خاص خود ویک دریبل فریب دهنده دفاع حریف را گمراه کند وتوپ را روی ۶ قدمی دروازه سوریه روانه سازد که دراین لحظه «عبدالعلی چنگیز» درمیان ناباوری همگان با آنکه تعادل بدنی خود را از دست داده بود ضربه او بطور درازکش توپ را در قعر دروازه فرستاد. دقیقه ۱۵ بازی انور عبدالقادر ونداریاسین از سوریه نقشه گل مساوی را کشیدند ولی «محمد پنجعلی» دفاع میانی مطمئن وکاپیتان تیم ملی ایران توپ را از روی پای آنان دفع کرد. دقیقه ۲۰ مسابقه «ناصر محمدخانی» از میانه میدان خود را تا نزدیکی محوطه جریمه حریف پیش کشاند ودومدافع حریف را دور زد وی حتی می‌خواست با فریب بدنی از «فاتح عبدالقادر» دروازه بان سوریه عبور کند که فاتح عبدالقادر خیلی خوب عمل کرد وتوپ را از روی بندهای کفش او ربود وآن را به سینه کشید ومال خود کرد. دقیقه ۳۸ بازی حملات تیم ایران یک خطر جدی دیگر برای سوری‌ها بوجود آورد پاس «حمید درخشان» ونفوذ «ناصر محمدخانی» که خود را پشت سرمدافع درگیر رسانید ودرمحل مناسب قرار گرفت و«یک ـ دو» سریع وی با درخشان منجر به کوبیدن توپ از طرف ناصر محمدخانی به دروازه حریف وثبت گل دوم ایران گردید. تیم فوتبال سوریه که بازیکنان آن متشکل از تیم «الفتوه» قهرمان دسته اول باشگاههای سوریه می‌باشند با چهره‌ای صد در صد دفاعی ودرعین حال محتاطانه بازی می‌نمودند ودرعین داشتن روش ۳ـ۳ـ۴ «احمد عسگروانور عبدالقادر» عموما درخط میانی ودفاعی خدمت میکردند وسعی داشتند با افسایدگیری های پی در پی یکپارچگی تیم ایران الف را بهم ریزند. دقیقه ۶۸ بازی تیم ایران صاحب گل سوم شد این بار نفوذ «سیروس قایقران» از جناح چپ وضربه سر تماشایی ناصر «محمدخانی»توپ را به تور دروازه دوخت. در دقیقه ۷۶ مسابقه باز هم دروازه سوریه به تسخیر بازیکنان ایران درآمد این بار بازیکنان تیم ایران با پاسهای سریع وحرکات «یک ـ دو» از بند افساید حریف گریختند وضربه سر «عبدالعلی چنگیز» چهارمین گل را برای ایران به ارمغان اورد. ناگفته نماند که سوری‌ها دراین دیدار پس از دریافت این چهارگل هیچ گاه دروازه اش آرام نبود وهمه وقت تهدید به سقوط می‌شد وبدین گونه بود که در دقیقه ۸۴ مسابقه «مرتضی یکه» توپ را با سانتر بلند شاهین بیانی وبا ضربه سر تماشایی خود به طاق دروازه کوبید. سرانجام تیم ملی الف ایران با این پیروزی پرگل توانست «۲» امتیاز برای خود ذخیره کند تا زمینه ای محکم برای مقام اول این گروه را داشته باشد.

* اسامی بازیکنان تیم ملی الف ایران: احمد سجادی وسپس جلال بشرزاد (دروازه بان)، شاهین بیانی، اصغر حاجیلو، حسین مسگرساروی، محمد پنجعلی، سیروس قایقران، ناصر محمدخانی (مرتضی یکه)، شاهرخ بیانی (مهران نجفی)، حمید درخشان
مربیان: فریدون عسگرزاده وناصر ابراهیمی

مسابقات تیراندازی قهرمانی کشور امروز در یزد آغاز می‌شود

* یزد ـ خبرنگار اعزامی روزنامه اطلاعات ـ مسابقات تیراندازی قهرمانی کشور بزرگداشت دهه فجر با شرکت استان های تهران، مازندران، اصفهان، یزد، کرمان، سیستان و بلوچستان، سمنان و همدان زیر نظر فدراسیون تیراندازی جمهوری اسلامی ایران از بعدازظهر امروز در شهرستان یزد آغاز می شود.

بر اساس این گزارش مسابقات تیراندازی قهرمانی کشور در رشته های تفنگ بادی و کلت خفیف در مسافت های ده و پنجاه متر انجام خواهد شد. تقوی نایب رئیس فدراسیون تیراندازی جمهوری اسلامی ایران در گفتگویی با خبرنگار ما برنامه مسابقات را به این شرح اعلام کرد:

* شنبه ۶۴/۱۱/۲۶ (امروز) ـ تیراندازی با تفنگ بادی از مسافت ده متر
* یکشنبه ۶۴/۱۱/۲۷ ـ تیراندازی با تفنگ خفیف از مسافت پنجاه متر
* دوشنبه ۶۴/۱۱/۲۸ ـ تیراندازی با تکلت بادی از مسافت ده متر
* سه شنبه ۶۴/۱۱/۲۹ ـ تیراندازی با کلت خفیف و فینال مسابقات در رشته های تفنگ و کلت بادی و خفیف

لازم به یادآوری است که تهران با دو تیم کامل الف و ب در این مسابقات شرکت دارد.

آخرین نتایج رقابت فوتبالیست‌های باشگاههای اسپانیا، ایتالیا و انگلیس

ورزش درجهان

* خبرگزاریها: مسابقات فوتبال کشورهای اروپایی مانند هفته‌های گذشته برگزار شد واین نتایج بدست امد.

دربندر لیورپول، جایی که منچستر یونایتد در زمین «انفیلد» مهمان این تیم بندری بود، درنهایت هر دو تیم به نتیجه ۱ـ۱ رسیدند. همین نتیجه کافی بود تا دو تیم «اورتون» و«منچستر یونایتد» با ۵۶ امتیاز درصدر جدول رده بندی قرار گیرند و«لیورپول» و«چلسی» هرکدام با ۵۴ امتیاز بدنبال صدرنشینان باشند.

درایتالیا هم «کاتانچیو» روز خوبی را پشت سرگذارد وتنها از بالانشینها، «یوونتوس» بود که به تساوی بدون گل در برابر «آتلانتا» رسید. ولی تیم های دیگر مانند «ا. ث. رم»، «میلان. آ. ث»، «ناپولی» با پیروزی کار خود را به پایان رسانیدند وانترمیلان هم در برابر «ورونا» قهرمان دوره قبل به نتیجه‌ای بهتر از ۰ـ۰ دست نیافت. حالا «یوونتوس» با ۳۲ امتیاز در هفته بیستم درصدر است و«رم» با ۲۸، ناپولی ومیلان .آ. ث با ۲۴ امتیاز بدنبال صدرنشین میباشند.

اسپانیا درهفته بیست وچهارم مسابقات فوتبالش شاهد فعل وانفعالاتی دیدنی بود. «رئال مادرید» توانست با دوگل «بوتراگونو» و«گالگو» از سد «اوساسونا» بگذرد و«بارسلونا» هم که این روزها بدجوری موی دماغ تیم مادرید شده، با نتیجه ۱ـ۳ از پس «هرکولس» برآمد. دردنبال این دیدارها «آتلتیکو بیلبائو» ۱ـ۰ «والادولید» را مغلوب نمود.

حالا پس از بیست وچهار روز که از آغاز این مسابقات می گذرد، «رئال مادرید» با چهار امتیاز اختلاف یعنی کسب ۴۰ امتیاز درصدر و«بارسلونا» با ۳۶ امتیاز بدنبال این تیم میباشد. «آتلتیکوبیلبائو»، «اتلتیکومادرید» و«گیخون» هرکدام به ترتیب با ۳۱، ۲۹ و۲۸ امتیاز درتعقیب صدرنشین میباشد.

اولین جلسه شورای برنامه ریزی سازمان تربیت بدنی تشکیل شد

اولین جلسه شورای برنامه ریزی سازمان تربیت بدنی جمهوری اسلامی ایران به منظور اصلاح و تجدید نظر در برنامه ۵ ساله اول بخش تربیت بدنی کشور، با حضور اعضای موقت شورای برنامه ریزی و دو نفر از نمایندگان وزارت برنامه و بودجه تشکیل شد.

بر اساس گزارش روابط عمومی سازمان تربیت بدنی، شورای مذکور که مرکب از آقایان محمد حسین رضوی، دکتر علی مرادیان قدس، دکتر غازی زاده، سعادتی نژاد، میر سعیدی، کافی زاده، و دو نفر از نمایندگان وزارت برنامه و بودجه می‌باشد در نظر دارد با تشکیل جلسات مداوم خود تا پایان سال جاری برنامه مورد نظر را مورد بررسی مجدد قرار داده و نتیجه را به وزارت برنامه و بودجه و هیات دولت ارائه دهد.

والیبال باشگاههای تهران از «امروز» دنبال می‌شود

*** هیات والیبال استان تهران در تماسی با سرویس ورزشی روزنامه اطلاعات، برنامه هفته هفتم مسابقات والیبال دسته اول باشگاههای تهران را که از روز شنبه (امروز) در سالن‌های شهید افراسیابی و حیدرنیا دنبال خواهد شد، اعلام کرد:

* شنبه (۶۴/۱۱/۲۶) سالن حیدرنیا
ساعت ۱۵/۳۰، راه‌آهن ـ شیشه و گاز
ساعت ۱۷، نفت ـ سعیدی
* دوشنبه (۶۴/۱۱/۲۸) سالن شهید افراسیابی
ساعت ۱۵/۳۰، پرسپولیس ـ پارس خودرو
ساعت ۱۷، راه‌آهن، ایران خودرو
* چهارشنبه (۶۴/۱۱/۳۰) سالن شهید افراسیابی
ساعت ۱۵/۳۰، دارایی ـ شیشه و گاز
ساعت ۱۷، دخانیات ـ هما
*جمعه (۶۴/۱۲/۲) سالن شهدای هفتم تیر:
ساعت ۱۴، برق ـ پارس خودرو
ساعت ۱۵/۳۰، پاس ـ پرسپولیس
ساعت ۱۷، دارایی ـ سعیدی

رکورد جهانی پرش با نیزه داخل سالن جابجا شد

* نیوجرسی ـ خبرگزاریها: «بیلی اولسون» پرنده با نیزه امریکائی، رکورد جهانی پرش با نیزه مردان را در داخل سالن جابجا کرد. در شهر نیوجرسی در یک تورنمنت بین المللی «بیلی اولسون» توانست با نیزه از ارتفاع ۵/۹۴ متر عبور کند.

بدین ترتیب رکورد پیشین جهان که توسط «سرگئی بوبکا» با ۵/۹۳ متر در شوروی بدست امده بود، مجدداً بدست فراموشی سپرده شد.

بر اساس این گزارش در فصل جاری مسابقات دو و میدانی داخلی سالن «اولسون» تا بحال چهار بار رکورد جهانی پرش با نیزه مردان را جابجا کرده است.

در این تورنمنت، همچنین «اولین افسور» امریکائی که در المپیک لس انجلس مدالهای طلائی صد متر و چهار صدمتر را بخود اختصاص داده بود، پس از یک استراحت ۱۷ ماهه توانست در دو ۵۵ متر با زمان ۶/۶۸ ثانیه به مقام قهرمانی دست یابد.

از سوئی دیگر «کارن لونیز» بهترین دونده دوهای سرعت حال حاضر جهان در پرش طول یا پرش معادل ۸ـ۳۷ متر بکار خود خاتمه داده و به مقام قهرمانی در این تورنمنت دست یافت.

ترقی رکورد پرش با نیزه طی ۴۳ روز گذشته بدین صورت انجام گرفت: بار اول «جود ایال» پرنده ۲۳ ساله آمریکائی آنرا به ۵/۹۱ متر رسانید و ۲ سانتیمتر رکورد هموطن خود «اولسون» را ترقی داد. «اولسون» قبلا این رکورد را که متعلق به «تی یری وینی» از فرانسه و به مقدار ۵ـ۸۵ متر بود با یک سانتیمتر ترقی از ان خود کرد.

سرگئی بوبکا» روسی چندی بعد در «اوزاکا» ژاپن انرا به ۵/۸۷ رسانید و مجدداً «اولسون» امریکائی با پرش از مانع ۵/۸۸ متر رکورد جدید را از آن خود کرد و خود وی مجدداً آنرا به ۵/۸۹ رسانید که «جود ایال» به فاصله یک هفته این رکورد را به ۵۹ ترقی داد و مجدداً بوبکا آنرا به ۵ـ۹۲ متر رسانید که بفاصله ۱۲ ساعت باز «اولسون» بود که با پرش از مانع ۵/۹۴ متر رکوردی دیگر را از خود بجای گذارد.

با این دگرگونیها بعید نیست که طی یکی دو هفته اینده مجدداً رکورد پرش با نیزه دست خوش فعل و انفعالاتی گردد.

برای تصاحب مقام قهرمانی:

تیم‌های بسکتبال ایران «الف» و چین «امروز» به مصاف هم می‌روند

مسابقات بین المللی بسکتبال دهه فجر که با شرکت ۶ تیم داخلی و خارجی در سالن شهید افراسیابی جریان دارد، طی روزهای پنجشنبه و جمعه (۲۴ و ۲۵ بهمن ماه) با انجام ۶ دیدار دنبال شد.

نخستین دیدار بعدازظهر دیروز را دوتیم خانگی ایران ب و جوانان ایران برگزار کردند. تیم ملی جوانان ایران که رفته رفته می رود تا ترکیب اصلی خود را بازیابد و با یک انسجام و هماهنگی خوب بازیها را دنبال کند، دراین دیدار از همان آغاز بازی برسبد حریف هجوم برد و با کسب امتیازات پی در پی برتری خود را به رخ تهران «ب» کشید و سرانجام نیمه اول را با نتیجه ۴۲ـ۲۸ به سود خود تمام کرد. با شروع نیمه دوم، تیم ملی «ب» ایران که نمی‌خواست مغلوب جوانان ایران شود، جدی تر از وقت اول کار را دنبال کرد، اما همچنان این جوانان بودند که هرلحظه فشار خود بر حریف را بیشتر می کردند و حسین خلایی یار شماره ۱۰ تیم ملی جوانان که دراین نیمه یکی از بازیکنان برجسته زمین بود، به تنهایی ۱۳ امتیاز کسب کرد و سرانجام تیم ملی «ب» ایران ۸۷ـ۷۷ مغلوب جوانان شدند تا این تیم به اولین پیروزی خود دراین دوره از مسابقات دست یابد. این دیدار را اسماعیل میری و حمید کیان ارثی قضاوت کردند.

اسامی بازیکنان جوانان ایران: طاهر کبیر، محسن صادق زاده، حسین فخرآوران، امیر زینالی، ابراهیم رستمی، ایرج صداقتی، حسن خدایی، کاظم مهنایی، رضا رفیعی، سعید علی آبادی، آزاد مهرکاویانی، مهران شاهین طبع، مربی: پورشرفی و کبیر

دومین دیدار دیروز را دوتیم ایالت «شین یان» چین و سوریه به سرداوری بشردوست از رشت و داوری راشد محمود از پاکستان برگزار کردند.

چینی‌ها که تا به اینجای کار تمام دیدارهای خود را با پیروزی پشت سرگذاشته بودند، دراین بازی با یک دفاع منطقه‌ای تمام راههای نفوذی را بریاران حریف بستند و در حمله با یک انسجام عالی و شوتهای از راه دور به اندوختن امتیاز پرداختند، بطوریکه در دقیقه ۸ بازی بدون اینکه اجازه بدهند سوری‌ها حتی یک امتیاز کسب کنند، ۲۰ امتیاز کسب کردند. بازیکنان سوریه که تمام راهها را به روی خود بسته دیدند، سعی کردند در زمین حریف با به چرخش درآوردن توپ و پاس کاری سریع، امتیازات رفته را جبران کنند که دراخرین لحظه تیرشان به در بسته می‌خورد و اکثر شوتهای بازیکنان این تیم به ثمر نمی‌نشست سرانجام نیمه اول را ۴۶ـ۱۲ به حریف واگذار کردند. سوریه در نیمه دوم بهتر از وقت اول کارکرد و بشارشوقی یاربلند قد این تیم توپ‌های برروی سبد حریف را با پرشی عالی و با ضربه‌ای آرام به گل تبدیل می کرد بطوریکه در دقیقه ۱۰ از نیمه دوم امتیازهای سوریه به ۲۷ رسیده بود و چین تنها ۱۰ امتیاز بر امتیازات خود اضافه کرد. از دقیقه ۱۳ نیمه دوم که سوری‌ها کمی خسته‌تر از حریف به نظر می‌رسیدند اجازه دادند تا مجددا چین بر روی سبد آنها حمله‌ور شود بطوریکه تابلوی امتیازات در ۲ دقیقه به پایان مسابقه ۴۵ـ۷۵ به سود چین را نشان می‌داد. سرانجام چین با نتیجه ۴۶ـ۸۲ مسابقه را به سود خود تمام کرد تا درآخرین دیدار خود که قهرمانی این دوره از مسابقات را تعیین خواهد کرد عصر امروز بدیدار تیم ملی «الف» ایران برود.

اسامی بازیکنان چین: هان شیاخوئی، وانگ لی، وچینگ لونگ، لی چون جیانگ، لیوشوچینگ، جی‌شوان ان، لی گ، رن‌هون، شاگولی، لیوهون گیه، فووی، لی جون، مربی: جیانگ شین چین.

درسومین و آخرین دیدار شب گذشته، دوتیم الف ایران و لاهور پاکستان به میدان آمدند و قضاوت ان را قائم خواه از تهران و ظهورکاری از مشهد به عهده داشتند. با شروع بازی، بازیکنان ایرانی یارگیری فشرده را در دستورکار خود قرار دادند و قصد داشتند که با این روش تمام برنامه‌های حریف را خنثی نموده و امتیازات زیادی را کسب نمایند. اما حریف نه تنها تسلیم بازیکنان ایرانی نشد بلکه سایه به سایه تیم «الف» ایران را تعقیب کرد مخصوصا «رانا شجاعت علی» یار شماره ۹ پاکستانی در حمله و دفاع خوب کار کرد و به تنهایی چندین امتیاز را برای تیم پاکستان کسب کرد.

بازیکنان تیم ملی «الف» که کمی عجولانه بازی می کردند، با اعصابی درهم تمامی شوت‌های از راه دور خود را به هدر دادند و تعویض‌های پیاپی مربی تیم هم اثری در ترکیب تیم صورت نداد بطوری که در ۲ دقیقه به پایان نیمه اول تابلوی امتیازات نتیجه ۳۷ـ۳۳ به سود ایران را نشان می‌داد. با توجه به اینکه تیم پاکستان یکی از ضعیف‌ترین تیم‌های این دوره از مسابقات بشمار می‌رود. تیم ایران وضع را که به این صورت دید، مجددا چاره کار را بر دفاع مطلق ازجلوی زمین حریف دید، ولی این پاکستان بود که با استفاده از خالی بودن انتهای زمین ایران با پاس‌های بلند، بازیکنان خود را به سبد حریف نزدیک می کرد و امتیازاتی را کسب می‌نمود. سرانجام نیمه اول بازی با نتیجه ۴۴ـ۳۹ به سود تیم ملی «الف» ایران خاتمه یافت. لازم به ذکر است درهنگام رفتن تیم پاکستان به رختکن جهت استراحت، بازیکنان تیم‌های سوریه و چین که جزو تماشاچیان این مسابقه بودند، بشدت تیم پاکستان را تشویق می کردند.

تیم ملی «الف» ایران با آغاز نیمه دوم قصدجبران بازی انتقادآمیزخود در نیمه اول را داشت که بجز یکی دومورد در همان ۵ دقیقه اول همچنان پراشتباه ظاهر شد. تنها اکبرشیریان یار شماره ۱۰ ایران روی شوتهای از راه دور با دقت عمل می کرد و اکثر پرتابهای خود را بثمر رساند. دراین لحظات که بازیکنان پاکستان نشان می‌دادند آن حالت و کوبندگی نیمه نخست راندارند، دربرگشت توپ ضعیف‌تر عمل می‌کردند و اجازه دادند تا ایرانی‌ها راحت‌تر به امتیاز دست یابند، و نادر نصیری که در ۵ دقیقه آخر بازی اداره بازی را در دست گرفته بود تا حدودی به وضع تیم سروسامان داد و خود نیز با شوتهای از راه دور اختلاف با حریف را بیشتر کرد که تا سه دقیقه به پایان مسابقه ایران ۱۰۰ـ۶۸ پیش افتاد. و لحیم‌چی به علت ۵ خطا شدن از بازی خارج شد. سرانجام این مسابقه پرافت و خیز با نتیجه ۱۰۸ـ۷۳ به سود ایران خاتمه پذیرفت تا دیدار پایانی خود را که مقام قهرمانی این دوره از مسابقات را تعیین خواهد کرد در برابر چین برگزار نماید.

اسامی بازیکنان تیم ملی «الف» ایران: بهمن فرزانه، علیرضا فرزانفر، سیروس احمدی، حسن میرزا آقابیک، عباس مرشدی، سعید ارمغانی، اکبر شیریان، نادر نصیری، مسعود انصاری مهر، پرویز لحیم‌چی، محمد مهدی ایزدپناه، سیامک الهی، مربی: اسماعیلی، شهامت نژاد.

*** برنامه دیدارهای امروز**

ساعت ۲ بعدازظهر، پاکستان ـ تیم ملی جوانان
ساعت ۳/۵ بعدازظهر، سوریه ـ تیم ملی «ب» ایران
ساعت ۵ بعدازظهر، چین ـ تیم ملی «الف» ایران

نتایج دیدارهای روز پنجشنبه (۶۴/۱۱/۲۴)

* ایران الف۹۴ـ ایران ب۶۶
سرداور: فرامرز غفوری، داور: حمزه علی پور.
* جوانان ایران ۷۱ ـ سوریه ۸۹
سرداور: کشاورز، داور: سعید بلبل آبادی
* چین ۱۰۱ ـ پاکستان ۶۱
سرداور: حبیب خمجانی، داور: حمید خمجانی

در گوشی

*شنیده‌های ما حاکی از آن است که از تاریخ ۶۴/۱۲/۱۵ لغایت ۶۴/۱۲/۲۵ بمدت ۱۰ روز یک دوره کلاس مربیگری ویژه فوتبال در مجموعه ورزشی ازادی تشکیل خواهد شد.

مدرس این کلاس «هانس» مربی معروف آلمانی و فرستاده مخصوص «فیفا» می‌باشد، دراین کلاس مجموعاً (۴۰) مربی‌واجد شرایط که در سالهای گذشته نقش سازنده را داشته‌اند شرکت خواهند داشت که سهم تهران (۱۰) مربی است اما شنیده‌های در گوشی ماحاکی ازان است که فدراسیون فوتبال تاکنون تنها(۴) مربی را از تهران واجد شرایط تشخیص داده است.

*از قرار معلوم تیم فوتبال رومانی ساعت ۴ پنجشنبه شب برای شرکت در مسابقات بین المللی بزرگداشت دهه فجر وارد تهران شد و «۱۲» ساعت بعد در مقابل تیم ملی «ب» ایران قرار گرفت همراه بازیکنان تیم رومانی «۵» فوتبالیست تیم ملی آن کشور وجود دارد که در مسابقات مقدماتی جام جهانی مکزیک بازی کرده‌اند و بقیه بازیکنان زیر «۲۳» سال و امید می‌باشند. تیم رومانی در اولین دیدار خود تنها از «۲» بازیکن ملی پوش خود استفاده کرده است.

*از قرار معلوم شانس حضور «امید هرندی» از نیروی زمینی و «محسن اکبری» از پیام به تیم دسته دومی شهر زیبا و «مجتبی خیر اندیش» از راه اهن و «مجید داناپور» از کیان به تیم پیام و «سعید صیامی» بازیکن تیم‌های منتخب خراسان و ملی ب ایران به تیم دارایی و «محسن سجادی» از منتخب لرستان و «کیومرث سپیدی» از منتخب باختران به تیم پاس و «حمید نور محمد» دروازه‌بان کیان و «حمید مجد تیموری» از پیام و «جهانگیر فتاحی» از بازیکنان ازاد به تیم دسته دومی اقبال بیش از دیگران است.

شنیده‌های ما حاکی از آن است که «سعید سلطانی‌فر» هافبک تیم‌های شاهین، دارایی ومنتخب تهران که جزو بازیکنان آزاد محسوب می‌شود با تیم شاهین مشغول تمرین است. وی حتی در دیدار دوستانه تیم شاهین و منتخب سمنان در تیم شاهین بازی کرده است.

* شنیده‌های ما حاکی از ان استکه در سال آینده عواید حاصله از درآمد بلیط فروشی مسابقات بشرح زیر تقسیم خواهد شد که ۲۰ درصد از کل درآمد بلیط فروشی به حساب خزانه‌داری کل کشور جهت تعمیرات استادیومها واریز می‌گردد که از این ۲۰ درصد ده درصد آن به حساب سازمان تربیت بدنی منظور خواهد شد و بقیه پس از کسر هزینه انجام شده ۵ درصد سهم اداره کل تربیت بدنی استان تهران، ۵ درصد سهم فدراسیون فوتبال، ۲۰ درصد سهم هیات فوتبال استان تهران خواهد شد و نیز مابقی میان باشگاههای دسته اول تهران تقسیم می گردد.

* از قرار معلوم کلیه تیم‌های فوتبال دسته اول باشگاههای تهران باید مربی کلاس دیده که دارای کارت مربیگری باشند را جهت همراهی تیم خود از فصل آینده معرفی نمایند.

شنیده‌های ما حاکی از آن است که لیسانسیه‌های تربیت بدنی و بازیکنان اسبق تیم ملی از این قاعده مستثنی خواهند بود.

* طبق امار و ارقام هیأت فوتبال استان تهران در مسابقات جوانان دسته اول سال جاری که «۴۲» تیم شرکت داشتند تیم‌های هما، افشین و اکباتان هر کدام با «۲» اخطار با انضباط‌ترین تیم، صنایع دفاع با «۹» اخطار و «۵» اخراج و کسب «۱۹» امتیاز منفی، بی انضباط‌ترین تیم لقب گرفته‌اند.

مسابقات ورزشی بین بسیجیان پایگاه ابوذر

* یک دوره مسابقات ورزشی به مناسبت دهه فجر با شرکت رزمندگان بسیجی ناحیه ۱۳ پایگاه ابوذر برگزار شد و نتایج زیر بدست آمد:

* تیراندازی
۱ـ امیر ترابیان از پایگاه رشد با ۴۷ امتیاز
۲ـ حسین باقری از پایگاه شهید دهقان با ۴۱ امتیاز
۳ـ مهدی عباسی از پایگاه رشد با ۳۷ امتیاز

* تنیس روی میز
۱ـ مجید تابنده از پایگاه انصارالحسین
۲ـ قاسم چاردولی از پایگاه شهید ناطق نوری
۳ـ علیرضا مومن از پایگاه شهید جمشید محمدی

* دوی سرعت ۵۰۰ متر
۱ـ قاسم چاردولی از پایگاه شهید ناطق نوری
۲ـ مهرداد رضایی از پایگاه میثم
۳ـ علی دهقان از پایگاه شهید دستغیب

* فوتبال
۱ـ تیم مفقودالاثر صبوری
۲ـ شهید حنیفه زاده
۳ـ شهید گل دوست

ژیمناست های صنعت نفت برگزیده شدند

* به تلاش هیأت ژیمناستیک صنعت نفت، اولین دوره مسابقات ژیمناستیک صنعت نفت بزرگداشت دهه فجر با شرکت ۵۷ نفر برگزار شد و نتایج زیر بدست آمد:

* حرکات زمینی
۱ـ نیما صمدزاده و محمد علی الهی از تیم الف باشگاه شهید آذرپی با ۷/۲ امتیاز
۲ـ علی پرور از تیم الف باشگاه شهید آذرپی با ۷/۱۵ امتیاز

* پرش خرک
۱ـ علی پرور از تیم الف شهید آذرپی با ۸/۲ امتیاز
۲ـ ونداد بختیاری از تیم ب شهید آذرپی با ۸ امتیاز
۳ـ محمد علی الهی از تیم الف شهید آذرپی با ۷/۲ امتیاز

* مجموع
۱ـ علی پرور با ۱۵/۳۵ امتیاز
۲ـ محمدعلی الهی با ۱۴/۴ امتیاز
۳ـ ونداد بختیاری با ۱۴ امتیاز

* مجموع تیمی
۱ـ تیم ب شهید آذرپی ۲ـ تیم زینبیه
۳ـ باشگاه شماره یک نفت

رقابت تنیس روی دانشگاه میز درتهران

* به گزارش روابط عمومی دانشگاه تهران، به مناسبت بزرگداشت دهه فجر یک دوره مسابقات تنیس روی میز در دانشگاه تهران انجام شد و نتایج زیر بدست امد.

* قسمت تیمی
۱ـ بهادری و علیزاده از دانشگاه تهران
۲ـ مرتضوی و زرین کلاه از دانشگاه شهید بهشتی

همچنین در قسمت انفرادی تنیس روی میز بانوان، سارا پسندیده از دانشکده علوم تربیتی مقام نخست را از آن خود کرد.

«شهر ری» و «حر» قهرمان جودو و تکواندو سپاه پاسداران منطقه یک ثارالله

بمناسبت دهه مبارک فجر و یوم‌الله ۲۲ بهمن، از سوی تربیت بدنی منطقه یک ثارالله، مسابقاتی در رشته‌های جودو و تکواندو با حضور ۱۷۰تن از پایگاههای تحت پوشش، سپاه و بسیج و چند تیم منتخب از استان تهران در سالن ورزشی شهدای هشتم شهریور «بافت آباد» برگزار شد

بر اساس این گزارش در قسمت جودو تیم شهر ری الف با ۳۲ امتیاز و در رشته تکواندو تیم حر با ۲۶ امتیاز مقام نخست مسابقات را کسب کردند.

بر اساس همین گزارش نفرات اول اوزان مختلف در هر دو رشته به شرح زیر است:

* جودو
داودبوربور، داود شیرازی، خسرو گلکار، حمید مهاجر، جواد فهیمی، مرتضی بل کافه، رضا نقدی و کریم خدادادی

* تکواندو
سعید اسدی، فرشاد مصطفوی، علیرضا محرابی، سید کاظم معروفی، سیروس عسگری، بهرام اینانلو، صابر زینل زاده و یدالله گلزاری

اشاره می‌شود که در پایان به نفرات اول تا چهارم هر وزن جوایزی اهداء شد.

در گفتگوی اختصاصی «اطلاعات» با «کاظم پوراردبیلی» معاون امور بین‌المللی وزارت نفت

مواضع جمهوری اسلامی ایران برای مقابله با توطئهٔ کاهش قیمت نفت اعلام شد

✱ جمهوری اسلامی ایران برای مقابله با روند کاهش قیمت نفت در طی یک ماه اخیر صادرات خود را به نصف تقلیل داده است و کماکان این سیاست را دنبال خواهد کرد.

سرویس اقتصادی ـ به‌دنبال بازگشت «اقای کاظم پوراردبیلی» معاون امور بین‌المللی و بازرگانی وزارت نفت از سفر به کشورهای عربستان سعودی و امارات متحده عربی، هفته گذشته گفتگوئی داشتیم با ایشان پیرامون نتایج این سفر و مذاکراتی که با مقامات این کشورها انجام داده‌اند.

در این گفتگو آقای کاظم پوراردبیلی ضمن اشاره به زمینه‌های شکل‌گیری توطئه کاهش قیمت نفت، مواضع جمهوری اسلامی ایران برای مقابله با این توطئه را اعلام کردند که ضمن تشکر از ایشان متن این مصاحبه ذیلاً از نظر خوانندگان عزیز می گذرد.

* * *

بسم‌الله الرحمن الرحیم ـ بدنبال شوکهای نفتی که در سال ۱۹۷۳ به بازار بین‌المللی نفت وارد شد، با پیروزی انقلاب اسلامی شوک سیاسی و تحول اقتصادی عمده دیگری در بازار جهانی نفت بوجود آمد. قطع صدور نفت ایران که در پی اعتصابهای دوران انقلاب صورت گرفت در نیمه دوم سال ۷۹ وضعیت دشواری را در بازار نفت ایجاد کرد. کشورهای صنعتی غرب در سال ۱۹۷۳ که با اعمال اراده «اوپک» مواجه شدند، شدیداً به این فکر افتادند که برای کاهش ضربه پذیری از تصمیمات اوپک حداکثر مساعی خود را به کار گیرند و در این رابطه آژانس بین‌المللی انرژی که در سال ۷۴ شکل گرفت اهدافی را دنبال کرد.

اما تا قبل از پیروزی انقلاب اسلامی آنها را خیلی جدی به عمل درنیاورده بود بلکه صرفاً یک سری سیاستها و خط مشی‌ها را دنبال می کرد و اقدامات اولیه‌ای را هم برای تحقق آنها به عمل آورده ولی به نتایج مشخصی نرسیده بود. این اهداف کلا در این رابطه بود که در مصرف انرژی صرفه جویی شود و حداکثر بهره وری از انرژی‌های سوختی موجود به ویژه نفت صورت پذیرد. همچنین روی منابع جایگزینی انرژی کشورهای غیر اوپک که منابع نفتی دارند سرمایه گذاری کنند و وام‌ها و اعتبارهایی در این رابطه به این کشورها اعطاء شود. همچنین قرار براین شد که در زمینه انرژیهایی نظیر انرژی ذغال سنگ، گاز و انرژی آبی و هسته‌ای تلاشهایی صورت بگیرد تا در مجموع خرید از کشورهای غیر اوپک افزایش یابد و عملا اوپک به عنوان یک تولید کننده نهایی که کسری بازار را پس از رفع نیازهای انرژی از منابع دیگر جایگزینی غیر اوپک برطرف می کند، عمل نماید.

چنین وضعیتی باعث شد که افزایش تولیدی را، با توجه به قیمتهای بالایی که به ویژه پس از پیروزی انقلاب اسلامی برای نفت بود، در کشورهای غیر اوپک شاهد باشیم و دیدیم که در کشورهایی مثل انگلستان، نروژ، مکزیک، مصر، عمان و مالزی و امثال اینها سرمایه گذاریهای زیادی شد و تولید نفت رشد کرد. این وضعیت کشورهای غیر کمونیستی بود. کشورهای کمونیستی هم به جهت اینکه بهرحال خریدار بازار انرژی بودند از سال ۷۳ به بعد مرتباً سعی کردند که سهم خودشان را در بازار افزایش بدهند و اگر حجم صادرات خالص کشورهای کمونیستی را از این سال تا سال ۸۵ مقایسه بکنیم می‌بینیم که از یک میلیون بشکه به ۲/۲ میلیون بشکه افزایش پیدا کرده است که این افزایش تولید شامل شوروی، چین، رومانی، انگولا و کشورهایی که در آن بلوک بوده‌اند می شده است. کشورهای صنعتی علاوه بر اقداماتی که به آنها اشاره شد فعالیت دیگری را هم دنبال کردند و آن ذخیره سازی نفت بود که بتوانند فشارهای کوتاه مدت قیمت نفت را به حداقل برسانند و با بازی کردن بااین ذخائر در موقعی که مسأله به صورتی در می‌اید که تصمیم گیری‌های سیاسی را به دنبال خودش دارد، بتوانند مقاومت کنند. به همین منظور شروع به ذخیره سازی کردند به طوری که میزان ذخائر آنها در یک زمانی تا مرز ۶ میلیارد بشکه نیز رسید و امروز هم شاید میزان ۴ میلیارد بشکه ذخیره نفتی رقم درستی باشد و هرزمان که اینها بخواهند به قیمت نفت فشار بیاورند از این ذخائر استفاده می کنند و حتی گفته می‌شود که در ماه فوریه گذشته کشورهای صنعتی چیزی نزدیک به روزانه ۱/۵ میلیون بشکه از ذخائر خودشان را برای فشار آوردن به قیمتی که امروز در رابطه با آن مشکل داریم مصرف کرده‌اند، و حجم ذخائر خودشان را مرتباً کاهش می دهند.

در واقع ذخائری که با قیمتهای گران بدست آورده‌اند مصرف می کنند تا به قیمت نفت فشار بیشتری بیاورند و با خرید نفت ارزان زیان ناشی از ذخیره سازی به قیمت بالا را به حداقل برسانند و این کاری است که امروزه چه کمپانیهای اصلی و عمده نفتی و چه دولتهای صنعتی مصرف کننده دارند انجام می‌دهند. در این رابطه این را هم باید اضافه کنم که رکود اقتصادی‌ای که از سال ۷۹ تا اواخر سال ۸۳ بر جهان صنعتی حاکم بود نیز منجر به کاهش تقاضا برای نفت شد. همچنین افزایش نرخ دلار در مقابل سبد ارزی «اس ـ دی ـ آر» در همین مدت باعث می شد که تمایل به خرید نفت که با دلار معامله می‌شود درطی این مدت به کمترین حد ممکن خود برسد. «اس ـ دی ـ آر» حدود ۲۲ تا ۲۳ درصد در مقابل دلار سقوط کرد که در نتیجه تمایل به خرید نفت متناسب با آن کاهش پیدا کرد. همه اینها عواملی بود که رفته رفته باعث شدند از اوایل سال ۸۳ با اضافه عرضه در بازار مواجه شویم. سیستم کدها و سهمیه بندی در درون اوپک جاری شد و مذاکراتی که در اوایل ژانویه سال ۸۳ صورت گرفت به اعمال یک روش سهمیه بندی در مارس ۸۳ انجامید که میزان این سهمیه نیز دائماً تعدیل شد تا به عدد ۱۶ میلیون بشکه سهمیه جاری اوپک در روز رسید.

مشکلات داخلی اوپک

به موازات این جریان اوپک با مشکلاتی مواجه شد که عمده‌ترین آنها کاهش تدریجی سهم اوپک در بازار جهانی نفت بود. مشکل دیگر کاهش درامد و کسری تراز پرداخت های کشورهای عضو اوپک بود و مشکل بعدی اختلاف فاحشی بود که به تدریج بین قیمتهای اصلی و قیمتهای حقیقی به وجود می امد، به طوری که این اختلاف که در اوایل سال ۸۳ یک دلار و بعد ۳ تا ۴ دلار بود، امروزه به عددهای غیر قابل تصوری رسیده است. مشکل دیگر، مکانیزم سهمیه بندی کشورها بود. اوپک با این مساله مواجه بود که با چه مکانیزمی را برای سهمیه بندی کشورها حاکم کند. آیا صادرات را ملاک قرار دهد یا تولید را؟ آیا صادرات انواع انرژی غیر از نفت هم در این سهمیه بندی‌ها باید به حساب آید؟

آیا فروش فرآورده‌ها و کالاهای پالایشی را باید در سهمیه‌ها محاسبه بکند؟ آیا مبنا را حجم ذخائر موجود کشورها قرار بدهد یا نیاز آنها به ارز؟ جمعیت آنها را محور قرار بدهد یا مسائل اقتصادی آنها را؟ همه اینها پدیده هایی بود که در اوپک موجب بحث و اختلاف نظر و احیاناً وجوه افتراق بین اعضاء می‌شد و وحدت آنها را تقلیل می‌داد و آن وحدت اولیه‌ای که در جهت افزایش قیمت بین اعضاء بود و آن وضعیتی که تقاضا در بازار بالا و بیش از توان تولیدی آنها باشد، در مواجه با این حالت از بین رفت. در این شرایط طبیعی است که هرکشوری در جهت حفظ منافع خودش فکر می کند و تولید مازادی در کشورها به وجود می‌آید که متقاضی ندارد. یعنی کشورها سعی می کنند که در حد ماگزیمم ظرفیت تولیدی خودشان تولید کنند و این یکی از مسائلی است که موجب اختلاف بین اعضاء می‌شود. این مسائل جاری اعضای اوپک می باشد که در این رابطه سیاستهای قبلی آنها نیز کماکان ادامه دارد.

علاوه براینها سودپرستی دولتها و شرکتهای نفتی نیز دراین رابطه مشکل دیگری است. شرکتها برای ماکزیمم کردن سود خود در این جریان و کشورهای غربی با ایجاد تعرفه های مالیاتی برروی واردات نفت خام و فرآورده هایی که در یک روند نزولی قرار دارند به جهت جبران کسر بودجه کشورشان ـ که این کاهش کسری بودجه باعث می شود تورم انها به حداقل رسیده و در کشورشان اشتغال ایجاد شود و رشد اقتصادی تضمین شده تری برایشان فراهم شود ـ به کاهش بها و افزایش عرضه نفت در جهان دامن می زنند که این سیاستها بحران های داخل اوپک را تشدید می کند.

بنابراین مجموعه‌ای ازعوامل ازاتحادیه مصرف کنندگان و اتحادیه تولید کنندگان سیر تاریخی پیدا می کنند که هرکدامشان با انگیزه های خودشان چه در مجموع و چه بصورت فردی عمل نموده و با چنین وضعیتی مواجه می شوند. البته این مساله به این معنی نیست که اوپک وحدت خود را از دست داده و یا طرحهای کشورهای صنعتی اوپک را با بن بست مواجه کرده است، بلکه به اعتقاد ما جهان صنعتی بهرحال به نفت نیازدارد و نفت کالایی است که تجربه چند ساله ثابت کرده است که حتی کشورهای پیشرفته صنعتی توان جایگزینی‌اش را به سهولت و با قیمت مشابه ندارند و بناچار باید بهای واقعی ان را دیر یا زود. بپردازند و این که با یک جریانات مصنوعی بشود فشاری برروند قیمت نفت اورد، امری نیست که دائماً ادامه پیدا کند.

> ✱ جمهوری اسلامی ایران به مقامات کشورهای عضو اوپک و افکارعمومی جهان هشدار داده است که جریان جنگ قیمتها و مقابله با نفت دریای شمال از سوی عربستان و برخی دیگر از کشورها، در واقع حرکتی است که منافع کشورهای صنعتی را با در اختیار گذاشتن نفت ارزان برای تسریع رشد صنعتی به قیمت صدمه زدن به سایر اعضای اوپک تامین می کند.

در ارتباط با وضع جاری باید گفت که دو گروه از کشورها در درون اوپک نظرات مختلفی را برای مشکلات حاکم بر اوپک عنوان می کنند. کشورهایی نظیر عربستان سعودی از گذشته همواره با افزایش قیمت ها مخالفت کرده‌اند و علت مخالفتهای خودشان را به این شکل توجیه می کنند که افزایش قیمت نفت باعث افزایش سرمایه گذاری روی سایر انرژیها می شود و ما باید قیمت نفت را طوری تعیین کنیم که در بلند مدت بتوانیم منافعی داشته باشیم. البته شاید عربستان به جهت ذخائر زیادی که دارد این ملاحظه برایش توجیه پذیر باشد اما آنچه که جمهوری اسلامی ایران همواره دنبال می کرده، این بوده است که حداکثر درامد ممکن از منابع نفتی برای کشور ها در حد نیازشان تامین شود و این مساله می تواند با افزایش قیمتها محقق بشود. حتی اگر روزی قرار شد که ما افزایش صادرات داشته باشیم، بهیچ وجه نبایستی این مساله منجر به کاهش درآمد اعضای اوپک بشود. ما بهیچ وجه مخالف این مساله نبوده و نیستیم که اوپک سهم بیشتری را در بازار داشته باشد اما معتقد نیستیم که چنین سهمی باید از طریق مابه ازای قیمت بدست بیاید و منابع طبیعی کشورها به ویژه کشورهای اسلامی به قیمت ارزان به کشورهای صنعتی داده شود.

مواضع جمهوری اسلامی ایران در رابطه با بهای نفت

من با توجه به اینکه این تحولات را در رابطه با بازار نفت دنبال می کردم از سوی آقای خامنه‌ای بعنوان نماینده ایشان به کشورهای امارات متحده و عربستان سعودی سفر کردم و نقطه نظرات جمهوری اسلامی ایران را راجع به تحولات اخیر نفت برای آنها بیان کردم. در آن سفر به انها متذکر شدیم که به اعتقاد ما کاهش قیمتها در مجموع سهم بیشتر و قابل توجهی از بازار را به اوپک نخواهد داد. بلکه صرفا منجر به جابجایی سهمیهٔ کشورها می شود و بعضی از کشورها که خود را رها از مقررات درون اوپک حس بکنند با اتخاذ روشهای گوناگون فروش جاذبه های مختلفی برای نفت خود در بازار بین المللی نفت به وجود خواهند آورد که منجر به کاهش سهم سایر کشورها خواهد شد. و تلاش بقیه کشورها برای رسیدن به سهمیه خودشان با مشکل قیمت مواجه خواهد شد. بنابراین بدون اینکه سهم بیشتری ازبازاربدست اوریم نفت راباقیمتهای کمتری فروخته‌ایم. به اعتقاد ما انچه که عربستان برای خودش می توانست دنبال کند که با کاهش قیمتها درامد ارزی بالاتری را برای خود کسب نماید، عملا در چهار چوب منافع کلیهٔ اعضاء اوپک نیست. یعنی ما فکر نمی کنیم که کشورهای عضو اوپک بتوانند به میزانی افزایش تولید داشته باشند که برای همه‌ی انها کاهش قیمت را جبران کند.

در این رابطه اگر کشوری در مجموعه اوپک به منافع جمع توجه نکند، به اعتقاد ما به این منافع جمعی لطمه خواهد زد.

جمهوری اسلامی ایران برای مقابله با این روند تلاش خود را انجام داده و حدود یکماه قبل اقای نخست‌وزیر اعلام کردند که ما صادرات نفت خود را به نصف تقلیل دادیم، و کماکان این سیاست را دنبال خواهیم کرد. ما اعتقاد داریم با قدری خویشتن داری از سوی کشورهایی که در اوپک منافع جمع را به منافع فردی خود ترجیح می دهند، اوپک خواهد توانست با اضافه عرضه مصنوعی و برداشت از ذخایر که به نحو بی سابقه‌ای از سوی کشورهای صنعتی به قیمتها فشار می آورد، مقابله کند. در حال حاضر جمهوری اسلامی ایران طی یکماههٔ گذشته به طور متوسط بیش از یک میلیون بشکه از صادرات نفت خود را کاهش داده و متأسفانه شاهد صادرات بیش از اندازه و حتی بیش از سهمیهٔ تعیین شده از سوی اوپک، از طرف بعضی کشورها هستیم. به اعتقاد ما این خلاف مسیر منافع کشورهای عضو اوپک است و در این رابطه بیشترین انتقاد ما متوجه عربستان سعودی است که برابر اطلاعات موثق نزدیک به ۶ میلیون بشکه نفت به بازار می‌ریزد. که بخش عمده‌ای از این فروش به شکل «نت بک» یعنی روش قیمت بازیافت فراورده ها از نفت است. این امر، اختیار قیمت گذاری منابع را در اختیار مصرف کنندگان قرار می‌دهد و مغایر سیاستهای اوپک بوده و چنین روشهایی علی‌رغم اتخاذ آن از سوی بعضی کشورها، همیشه در اوپک مذموم بوده و هست. ما معتقدیم کلیهٔ کشورهایی که به تصور گرفتن سهم بیشتر از بازار در این وضعیت فریب امیز بازار نفت وارد شده‌اند، امروز دریافته‌اند که سهم بیشتر از بازار را حتی به قیمت کمتر شدن درامدها نتوانسته‌اند کسب کنند. ما معتقدیم که اعضای اوپک باید سریعاً به قیمتهای اصلی خود که متضمن درآمدهای قبلی است بازگردند. کشورهایی که توان افزایش تولید ندارند و آنها که بدهی های هنگفتی دارند بیشترین ضرر را از چنین جریانی خواهند دید. بیشترین منافع این امر هم نصیب کشورهای مصرف کنندهٔ صنعتی غرب خواهد شد.

به اعتقاد ما موضوع جنگ قیمتها به جای اینکه متوجه کشورهای مصرف کننده صنعتی و یا برخی کشورهای تولید کنندهٔ غیر اوپک باشد، بیشتر در درون اوپک توسط برخی اعضاء علیه سایر اعضاء به کار رفته است و تحت این پوشش که می‌خواهیم برای کسب سهم بیشتر در برابر برخی کشورهای صنعتی مانند انگلیس تلاش کنیم، یک بازی دوطرفه جریان دارد که کشورهای صنعتی و یکی دو کشور عضو اوپک به قیمت از دست دادن منابع طبیعی خود از ان سود می‌برند. جمهوری اسلامی ایران چنین مواضعی را در مجامع مطرح کرده است و به مقامات عضو اوپک و افکار عمومی جهان هشدار داده است که جریان جنگ قیمتها و مقابله با دریای شمال از سوی عربستان و برخی دیگر از کشورها، در واقع حرکتی است که منافع کشورهای صنعتی را با در اختیار گذاشتن نفت ارزان برای تسریع رشد صنعتی آنها تامین می کند و احتمالا درآمد بیشتری هم برای یکی دو عضو اوپک دارد که البته به‌قیمت واگذاری منابع‌ملی وصدمه زدن به سایراعضای اوپک‌به دست می اید. این کار صدمه به اعضایی است که یا نمی‌خواهند منابع خود را به شکل ارزان از دست بدهند، یا بدهی دارند و یا امکان صدور نفت بیشتری را ندارند. این وضعیت به اعتقاد ما عدم همکاری، انشعاب و تا حدودی می توان گفت ضربه زدن به سایر اعضاء در یک مجموعه است.

نقش انگلستان در کاهش بهای نفت

✱ اطلاعات ـ انگلستان امروز باردیگر تقاضای اوپک را برای کاهش تولید نفت در دریای شمال برای حمایت از قیمت نفت رد کرد. علت این امر چه می تواند باشد و چرا برخی از اعضای اوپک نیز به دنبال این جریان قرار گرفته‌اند؟

> ✱ جمهوری اسلامی ایران با اینکه ذخایر فراوانی داشته و توان صادراتی کافی نیز دارد، مقابله با توطئه استکبار جهانی و برخی صادرکنندگان همگام با آن را هدف خود قرار داده و باخویشتن‌داری درعرضه و کاهش بیش از یک میلیون بشکه از صادرات خود سعی می کند قیمتها را حتی‌المقدور به وضع مطلوب‌تری سوق دهد.

این امر که انگلیس اعلام می کند ما نمی توانیم با اوپک همکاری کرده وتولید خود را کم کنیم، دقیقا ادامه بازی است. زیرا انتفاع ادامه این بازی برای کشورهای صنعتی زیاد و غیر قابل گذشت است.

اما اینکه بعضی از کشورها چرا به دنبال این جریان کشیده می شوند ویا به تائید این روند می پردازند، به اعتقاد ما برخی از انها در روزهای اول این فریب را خورده بودند که می توانند با درصدی افزایش در تولید، درصدی از ضرر قیمت را تحمل و جبران کنند. اکنون این کشورها متوجه شده اند که این روش نتیجه مثبتی نداده است ودریافته اند که در این کار اسیر یک فریب شدند ومنافع این کار فقط نصیب یکی دو عضو اوپک می شود.

کشورهای دیگری هم بودند که چارهٔ دیگری نداشتند. اگر چه مخالفت خود را با این سیاست ابراز می کردند ویا سکوتی را نسبت به اینده وضع نفت رعایت می کردند، ولی چاره‌ای جز تمکین از وضع جاری نیافتند. نیجریه واندونزی در این ردیف قرار دارند. انها در حالی که تمایل نداشتند قیمت نفت تا این حد سقوط کند، ولی خود را به شکلی درگیر می دیدند که باید تمکین کنند.

برخی از کشورها هم که مدتی در انتظار افزایش سهمیه بودند مثل اکوادور، گابن و احیانا عراق، این کشورها مرتبا از سهمیه های اوپک تخلف می کردند وتصور داشتند بارهایی از قید سهمیه ها، در جستجوی بازارهای بیشتر، خواهند توانست سهم جدیدی از صادرات به دست بیاورند که بعدها مبنائی برای افزایش سهمیه آنها در اوپک باشد.

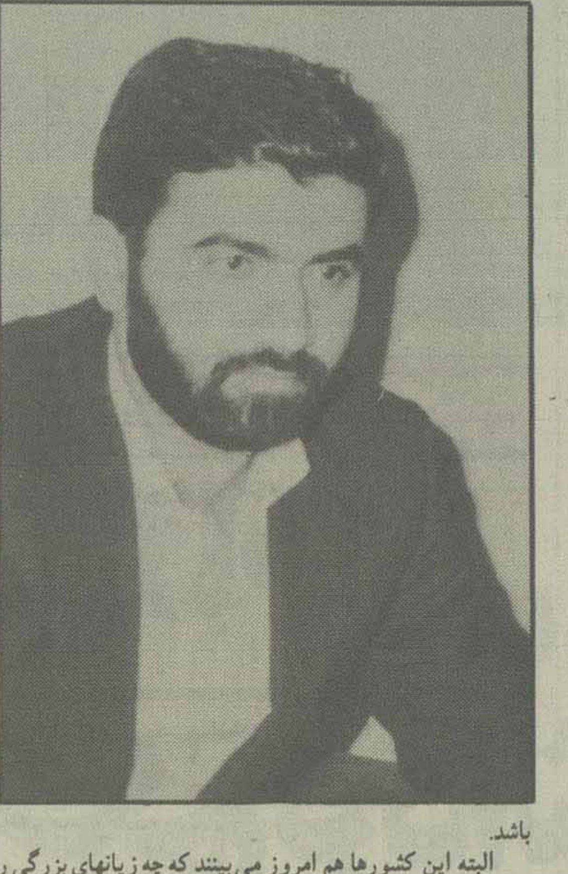

البته این کشورها هم امروز می بینند که چه زیانهای بزرگی را از سقوط قیمت تحمل می کنند و همان کسانی که این امر را در اوپک رایج می کردند، با نحوه‌ی فروش خود و عدول از قیمت‌های اصلی، فضایی برای اضافه فروش این کشورها باقی نمی گذارند. در این روند برخی دیگر از کشورها نیز که ذخایر محدود و نیاز ارزی مداوم و غیر قابل اجتناب داشتند و توان اضافه تولید هم نداشتند بیشترین ضرر را متحمل شدند مانند لیبی یا الجزایر.

جمهوری اسلامی ایران با اینکه ذخایر فراوانی داشته و توان صادراتی کافی نیز دارد، مقابله با توطئه استکبار جهانی و برخی صادر کنندگان همگام با آن را هدف و رسالت خود قرار داده و با اینکه توان ورود به این جریان را دارد و می تواند سهم عادلانه خود را در بازارکسب کند، ولی با خویشتن داری در عرضه و با کاهش بیش از یک میلیون بشکه، به دنبال این است که قیمتها را حتی‌المقدور به وضع مطلوب‌تری سوق بدهد.

جمهوری اسلامی این سیاست را ادامه خواهد داد و از کلیه کشورهایی که احساس می کنند در این رابطه متضرر شده‌اند می خواهد که با جمهوری اسلامی ایران همصدا شوند و تولید خود را به حداقل ممکن کاهش دهند و این امر را رسماً اعلام کنند و از فشار بر قیمتها که از سوی برخی دیگر از کشورهای عضو صورت می گیرد جلوگیری کنند.

ما معتقدیم کشورهای صنعتی نخواهند توانست با همین شدت و سرعت مرتباً از ذخایر خود مصرف کنند و یکی دو کشور عضو اوپک هم که در جهت تحقق اهداف آنها قدم برمی دارند، نخواهند توانست مرتباً به منافع سایر اعضای اوپک با عدول از سهمیه‌ها و روشهای قیمت گذاری نفت، که در اجلاس قبلی مورد تاکید قرار گرفته است، صدمه بزنند. با اینکه اجلاس قبلی تصویب کرده بود کشورها می توانند به دنبال سهم عادلانه ای از بازار اوپک باشند، ولی به پیشنهاد جمهوری اسلامی ایران بار دیگر بر تعهد دولتها به رعایت قیمتها و سهمیه‌ها تاکید شد ولی متاسفانه شاهدیم که برخی از کشورها به بهانه سهم بیشتر از بازار، از سهمیه ها و قیمتها عدول کردند.

> ✱ کشورهای صنعتی غرب با استفاده از ذخائر نفتی خود که با قیمتهای بالا بدست اورده‌اند، به قیمت نفت فشار می‌اورند تا با خرید نفت ارزان زیان ناشی از ذخیره سازی به قیمت بالا را به حداقل برسانند.
>
> ✱ موضوع جنگ قیمتها به جای اینکه متوجه کشورهای صنعتی مصرف کننده و یا برخی از تولیدکنندگان غیر اوپک باشد، بیشتر در درون اوپک و توسط برخی اعضاء علیه اعضای دیگر به کار رفته است.

اثرات کاهش ارزش دلار

✱ اطلاعات ـ اثرات کاهش قیمت نفت و همزمانی آن با کاهش ارزش دلار، در کشورهای تولید کننده و مصرف کننده نفت چیست؟

ما اکنون به طور همزمان شاهد کاهش ارزش دلار در مقابل سایر ارزهای اروپایی هستیم که اثر کاهش قیمت نفت را برای صادر کنندگان بسیار محسوس تر و بعضا غیر قابل تحمل می کند و اثرات اقتصادی آن باز هم در جهت منافع آمریکا است.

به نظر می رسد که کاهش ارزش دلار در مقابل سایر ارزهای اروپایی و همزمانی آن با کاهش قیمت نفت خام خدمت بزرگی بوده است که اتخاذ و ادامه این سیاست به منافع امپریالیسم امریکا کرده است به نحوی که ریگان این حرکت را به عنوان کاتالیزوری برای رشد اقتصادی کشورهای صنعتی و به ویژه آمریکا دانسته است.

او همچنین گفته است که این حرکتی است که اوپک را به زانو درمی اورد و انرا به انفعال می کشد. این سیاست همچنین منجر شده است به اینکه مجدداً به خاطر افزایش مالیات واردات نفت خام، یعنی هم از طریق مالیات وارداتی و هم از طریق مالیات سود شرکتهای عمده نفتی، بخش عمده ای از کسری پرداختهای آمریکا جبران بشود که اثرات ضدتورمی برای سیاست داخلی امریکاخواهد داشت و تسهیل کننده رشد اقتصادی ان خواهد بود که پیش بینی ۳ درصدی برای سال جاری آن شده است.

کاهش بهای تولیدات صنعتی غرب

✱ اطلاعات ـ گاهی خوشبینانه اظهار می شود که شاید اثرات کاهش قیمت نفت به خاطر پائین امدن هزینه تولیدات صنعتی غرب بر مخارج ارزی کشورهای جهان سوم که بیشتر صرف واردات اینگونه کالاها می شود تاثیر بگذارد. عقیده شما در این مورد چیست؟

✱ به اعتقاد من اگر ما به مسابقهٔ قیمت نفت نگاه کنیم، قیمت نفتی که مطابق تحقیقات دبیرخانه اوپک حدود ۲۸ دلار پرداخت می شد، در مقایسه با قیمت نفت سال ۷۳، در واقع ۵/۵ دلار است. یعنی پس از کسر تورمهای سالیانه روی کالاهای صنعتی، نرخ واقع نفت را ۵/۵ دلار تعیین کرده‌اند. این امر نشان می دهد که تلاش کشورهای صنعتی برای ارزان خریدن منابع کشورها، به هیچوجه سبب تأثیر گذاری روی قیمت کالاهای صنعتی نخواهد شد. ما این سیاست کشورهای غربی را منحصراً در مورد نفت نمی بینیم. نگاهی به وضعیت دیگر کشورهای جهان سوم و کانیهای اصلی آنها، و سقوط قیمت این کانیها طی سه چهار سالهٔ اخیر، نشان می دهد که فشارها مرتباً رو به افزایش بوده و کالاهایی مانند شکر، مس، قهوه، فلزات و نفت مرتباً تحت فشار بوده و قیمت آنها توسط کشورهای صنعتی پائین آورده شده است. این سقوط قیمتها به عنوان فاکتور تنظیم کنندهٔ نابسامانیها در اقتصاد کشورهای صنعتی بوده و از ان بهره برداری شده است و به قیمت ارزان خریدن مواد اولیه از کشورهای جهان سوم، مشکلات اقتصادی غرب از جمله تورم، بیکاری و رکود تا حدودی حل شده است.

در رابطه با نرخ ارز اشاره کردم که از سال ۸۰ تا ۸۵ شاهد بودیم که نرخ دلار در مقابل سبد «اس ـ دی ـ آر» ۲۲ درصد افزایش داشته که این امر سبب کاهش تقاضا بوده است. در حالیکه اگر از سال ۸۵ تا به امروز را در نظر بگیریم، ۲۳ درصد کاهش داشته است. روند افزایش ۲۲ درصد طی ۴ سال بدست آمده و این روند ۲۳ درصد کاهش طی یک سال حاصل شده و این امر نشان می دهد که این سقوط یکساله به جهت فشار بر قیمت نفت صورت گرفته است.

پیش بینی بهای ۱۵ دلار برای هر بشکه نفت

✱ اطلاعات ـ محافل اقتصادی کویت بهای ۱۵ دلار برای هر بشکه نفت را در سال جاری پیش بینی کرده‌اند. این پیش بینی تا چه حد می تواند محقق شود؟

متأسفانه بعضی از اعضای اوپک با انجام پیش بینی های کاهش قیمت نفت که مرتباً سطح انرا کمتر از سطح جاری پیش بینی می کنند، زمینه تأخیر درتقاضا رادر بازارفراهم می‌اورندکه خود به خود می تواند موجب کاهش قیمتهای نفتی شود و اگر قدری در اخبار دقیق شویم می بینیم که مقامات چه کشوری بیشتر از این پیش بینی‌ها ارائه می‌دهند.

اینها کشورهایی هستند که ایجاد کننده تحمیل چنین شرایطی بر بازار اوپک هستند. به اعتقاد ما کلیه کشورهای عضو اوپک این هوشیاری را دارند که درک کنند چه کسانی با اظهارات خود موجبات سقوط مکرر قیمتها رافراهم می‌اورند وبا اضافه عرضه نفت به بازار مانع تاثیر گذاری خویشتن داری و صبر اعضای دیگر می شوند.

به اعتقاد من این روند نمی تواند به طور دائمی از سوی این کشورها ادامه پیدا کند. و ما در اجلاس آتی اوپک که در نیمه اول ماه مارس تشکیل می شود، به ابراز مواضع خود خواهیم پرداخت و به کلیهٔ موانعی که منجر به این نابسامانیها شد و از سوی یکی دو کشور تحت پوششهای عوامفریبانه صورت گرفت و بعضی از کشورها با خوشبینی برای کسب درآمد بیشتر به دنبال آنها رفتند، اشاره خواهیم کرد. ما مانع خواهیم شد که این سیاستها از سوی برخی کشورها به شکل دائمی به منافع جمع لطمه بزند. ما مطمئن هستیم که ملتهای کشورهای عضو اوپک این روزها شاهد تحرکات دولتها و تصمیمات آنها برای حفظ منافع ملی هستند و اجازه نخواهند داد برخی دولتها منافع ملی کشور را برای برخی کشورهای دیگر قربانی کنند.

ما چنین هشدارهایی را به بخشی از این کشورها دادیم و امیدوار هستیم تجربهٔ یکی دو ماه اخیر برای سایر کشورهای عضو اوپک که تماماً ازاین روند متضرر شده‌اند، روشنگربوده باشد تا مواضع جمهوری اسلامی ایران را که بارها به ان تأکید کرده‌ایم و مبتنی بر حفظ قیمت، رعایت سهمیه، حفظ وحدت، برقراری انضباط بین اعضاء و تأمین منافع جمعی است، درک کنند. ما اعلام کرده‌ایم که اگر هر کس در درون اوپک به دنبال منافع خود باشد، همهٔ اعضاء ضرر خواهند کرد. اگر به توافق نرسیم مسئولیت چنین زیانی را هیچ کس نمی تواند به گردن دیگری بیاندازد. اگر برخی کشورها ادعا کنند که عدم پایبندی برخی دیگراز اعضا در گذشته، انها را به اخذ تصمیم برای حفظ منافع خود واداشته است، به اعتقاد ما بهانه‌ای بیش نیست و باید تمامی اعضاء را به رعایت مقررات داخل اوپک تشویق کنیم و وحدت اوپک را حفظ نمائیم.

✱ اطلاعات ـ از سوی «گریسانتی» وزیر نفت ونزوئلا و رئیس اوپک پیشنهادی برای تشکیل اجلاس وزرای اوپک در اواسط مارس اینده شده است. به نظر شما این اجلاس تا چه حد می تواند در جلوگیری از روند سقوط قیمت نفت مؤثر باشد؟

ـ هرنوع مشورت و تماس بین اعضای اوپک، منحصراً درون یک مجموعه است و هرنوع انشعاب و جدایی طلبی در میان اعضا از نظر ما مورد تائید نیست وبه همین جهت هم سعی داشته‌ایم با همه اعضاء و در سطوح مختلف تماس برقرار کنیم. ارائه نظریات ما به کشورهای خلیج فارس و آمریکای لاتین و آسیای دور و آفریقا نشان دهنده این است که جمهوری اسلامی ایران به دنبال یافتن راه‌حلهایی برای تأمین حداکثر منافع کشورهای عضو اوپک است. ما اعتقاد داریم این نوع تماسها تاکنون توانسته روشنگر برخی ابهامات و سوءتفاهمهایی باشد که به غلط به تصویر کشیده شده بود.

کاهش تقاضای نفت از اوپک

✱ اطلاعات ـ گفته می‌شود که روند تقاضا برای نفت اوپک روندی نزولی دارد واین خود موجب کاهش قیمتها است. این مطلب تاچه حد صحت دارد؟

اینکه گفته بشود تقاضای نفت از اوپک دائماً روند نزولی دارد و با توجه به اینکه کشورهااز سهمیه‌های خود عدول می کنند و تفاوت بین تقاضای واقعی و عرضه‌ی اوپک وجود دارد و این عامل اصلی سقوط قیمتها است، خود موضوعی ناشی از نحوه نگرش به مسایل و تحلیلها و منابع اماری و اطلاعات است. در مورد این امر که تقاضای نفت از اوپک در سال ۸۶ چه مقدار خواهد بود، اعدادی از ۱۴/۵ میلیون بشکه تا ۱۶/۶ میلیون بشکه گفته می‌شود. به اعتقاد ما این تقاضا با توجه به براورد رشد اقتصادی قیمت برای کشورهای صنعتی، به هیچ وجه نمی تواند چیزی کمتر از سال ماقبل آن باشد و در این صورت پیش‌بینی اعدادی پائین‌تر از سال قبل گمراه کننده است و صرفاً با هدف فشار دادن قیمتها به سمت پائین ابراز می‌شوند. ارقامی نظیر ۱۶/۶ میلیون بشکه برای سال ۸۶ ارقام معقولی است و سهمیه‌های موجود در اوپک چیزی حدود ۱۶ میلیون بشکه است. در نتیجه امکان اینکه بدون افزایش سهمیه بتوان قیمت را حفظ کرد کاملاً وجود دارد و اینکه گفته می‌شود اوپک ۱۸ میلیون بشکه به بازار عرضه می کرد، واقع بینانه نبوده است. اوپک چیزی بین ۱۷ تا ۱۷/۳ میلیون بشکه در بازار عرضه کرده است و تقاضا بین ۱۶/۵ تا ۱۶/۷ میلیون بشکه بوده و تفاوت آنقدر نیست که گفته شود از ۱۴/۵ میلیون بشکه تقاضا به ۱۸/۵ میلیون بشکه عرضه رسیده‌ایم و این ۳/۵ میلیون بشکه مازاد طبیعتاً چنین قیمتهایی را تحمیل می کند. آنچه که این فاصله را پرکرده، نقش ذخایری است که کشورهای صنعتی مرتبا به کمک ان مساله اضافه تولید خیالی اوپک را به بازار القا کرده‌اند و عملا موجب شده‌اند برخی کشورها که به دنبال سهم بیشتری برای خودشان بوده‌اند به دنبال روشهای «نت بک» و ترتیبات سقوط قیمت بروند و سهم بیشتری در بازار کسب کنند.

ما هرنوع اضافه فروشی اعضای اوپک را در این مرحله که قیمتها توسط کشورهای صنعتی به سمت پائین فشار داده می‌شود خیانت به آرمان اوپک می‌دانیم و انتظار داریم که همه کشورها سهمیه‌های خود را رعایت کنند و از اتخاذ روشهائی که اهر قیمت گذاری را به دست مصرف کننده می‌دهد پرهیزکنند و مطمئن هستیم که قیمتهای نفت در چنین وضعیتی باقی نخواهد ماند و به سمت وضع مطلوب‌تری خواهند رفت. مشروط براینکه وحدت، انضباط داخلی اوپک و رعایت سهمیه‌ها حاصل شود.

بقیه درصفحه ۱۵

(آگهی مزایده)

شهرداری خاش در نظر دارد چند دستگاه وسائط نقلیه موتوری مستعمل خود را بشرح ذیل از طریق مزایده بفروش برساند - داوطلبین شرکت در مزایده میتوانند از تاریخ نشر آگهی بمدت ده روز همه روزه در یکی از ساعات اداری جهت دریافت شرایط شرکت در مزایده بشهرداری مراجعه نمایند.

کامیون کمپرسی داف - یکدستگاه
اتومبیل آتش نشانی روسی یکدستگاه
لندرور آتش نشانی یکدستگاه
مینی بوس یکدستگاه
غلطک روسی دو دستگاه

شهردار خاش محمد نبی شه بخش

«بسمه تعالی»

اطلاعیه

وزارت مسکن و شهرسازی

«نوبت اول»

قابل توجه مالک و مالکین

شهرستان اصفهان و حومه،

در اجرای قانون تکمیل و نحوهٔ استفاده شهرکها و مجتمعهای ساختمانی نیمه تمام متوقف مصوب، مورخ ۱۳۶۱/۱/۲۴ مجلس شورای اسلامی، لازم است کلیه مالکین ساختمانهای واقع در اصفهان، شاهین شهر، فولاد شهر، خمینی شهر که ساختمان آنها مشتمل بر حداقل ۸ واحد مسکونی و در مورد سایر ساختمانهای غیر مسکونی، حداقل سطح زیربنا ۱۲۰۰ متر مربع باشد. از تاریخ ۶۴/۱۱/۲۷ الی ۱۳۶۵/۱/۲۷ با در دست داشتن اصل و فتوکپی شناسنامه و جواز احداث ساختمان و اسناد مالکیت به آدرس:

تهران: خیابان ولیعصر - بالاتر از میدان ونک - خیابان شهید خدامی (بیژن سابق) خیابان تک شمالی - ساختمان شمارهٔ ۲ سازمان زمین شهری طبقهٔ اول دفتر مجتمعهای نیمه تمام مراجعه نمائید.

م الف ۲۹۱۵۶

وزارت مسکن و شهرسازی

بسمه تعالی

آگهی مناقصه احداث ۶ دستگاه هانگار

راه آهن جمهوری اسلامی ایران در نظر دارد احداث شش دستگاه هانکار در تهران و نواحی دیگر مورد نیاز خود را برطبق مشخصات فنی ونقشه‌های مربوطه و براساس مقررات و ضوابط آئین نامه معاملات دولتی بمناقصه گذارد، سپرده شرکت در مناقصه پنج میلیون ریال (۵۰۰۰۰۰۰) ریال و مدت تحویل دوازده ماه از تاریخ انعقاد قرارداد خواهد بود داوطلبان شرکت در مناقصه میتوانند برای اطلاع بیشتر از جزئیات و مشخصات و شرایط معامله در یکی از ساعات اداری باداره کل کار پردازی راه آهن واقع در میدان راه آهن ساختمان شهید کلانتری طبقه چهارم مراجعه و اسناد مناقصه را در مقابل فیش بانکی بمبلغ پنج هزار -/۵۰۰۰ ریال که بحساب ۱۰۳۹ راه اهن نزد بانک مرکزی جمهوری اسلامی ایران (قابل پرداخت در هریک از شعب بانک ملی ایران) پرداخت شده باشد دریافت نمایند پیشنهاد دهندگان باید کلیه اسناد مناقصه را با قید قبولی امضاء کرده و ضمیمه پیشنهاد خود حداکثر تا ساعت ۹ صبح روز ۶۴/۱۲/۱۷ منحصراً بدبیرخانه اداره کل کارپردازی راه آهن تحویل و رسید دریافت نمایند پیشنهادهای رسیده در ساعت ۱۰ صبح همان روز در کمیسیون مناقصه باز و خوانده خواهد شد دادن پیشنهاد بمنزله قبول اختیارات و تکالیف دستگاه مناقصه گزار موضوع ماده ۱۰ آئین نامه معاملات دولتی که در شرایط مناقصه توضیح داده شده است میباشد.

م الف ۲۹۱۰۶

راه آهن جمهوری اسلامی ایران

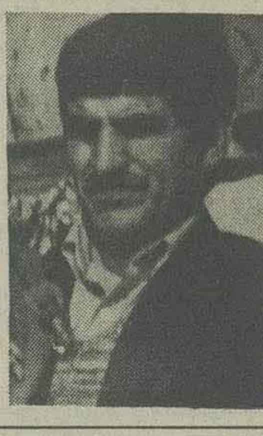

گمشده

عکس مرتضی آقائی پور لیمونی فرزند محمد علی سن ۳۲ از تاریخ ۶۴/۱۱/۲۲ از منزل خارج وتاکنون مراجعت نکرده است کسانیکه از نامبرده اطلاعی دارند به آدرس خیابان دامپزشکی - رودخانه کوی شهید محسن کوچه شاه‌آبادی پلاک ۵ منزل شکوهی تماس و خانواده اش را خوشحال سازند

آ - ۱۳۰۵۳

آگهی اصلاحی خرید و تملک

پیرو آگهی شماره ۸۵۰۷ - ۶۲/۳/۲۲ مندرج در روزنامه اندیشه شماره ۳۷۰۲ مورخ ۶۲/۴/۸ چاپ کرمان. نظر به اینکه رأی شماره ۸۳ـ ۶۲/۱۰/۱۸ کمیسیون ماده ۱۲ قانون اراضی شهری شامل پلاکهای ۴۷۳۸ و ۴۷۴۴ و ۴۷۴۳ بخش ۲۹ شهرستان بم بوده و اشتباهاً در آگهی منتشره قبلی فقط پلاک ۴۷۴۳ ذکر گردیده.

لذا بدینوسیله آگهی مذکور به شرح کروکی ذیل شامل پلاکهای سه گانه فوق الذکر اصلاح میگردد. به مالکین و صاحبان حقوق قانونی اعلام میشود ظرف مدت ۱۵ روز از تاریخ انتشار این آگهی با در دست داشتن اسناد و مدارک مالکیت خود به اداره زمین شهری شهرستان بم جهت انجام تشریفات و تنظیم سند انتقال مراجعه نمایند. در غیر اینصورت پس از انقضاء مهلت مقرر به استناد تبصره ۲ ماده ۹ قانون اراضی شهری به قائم مقامی مالکین نسبت به تنظیم سند انتقال به نام دولت جمهوری اسلامی ایران اقدام خواهد شد.

تاریخ انتشار ۶۴/۱۱/۲۶

اداره کل زمین شهری استان کرمان

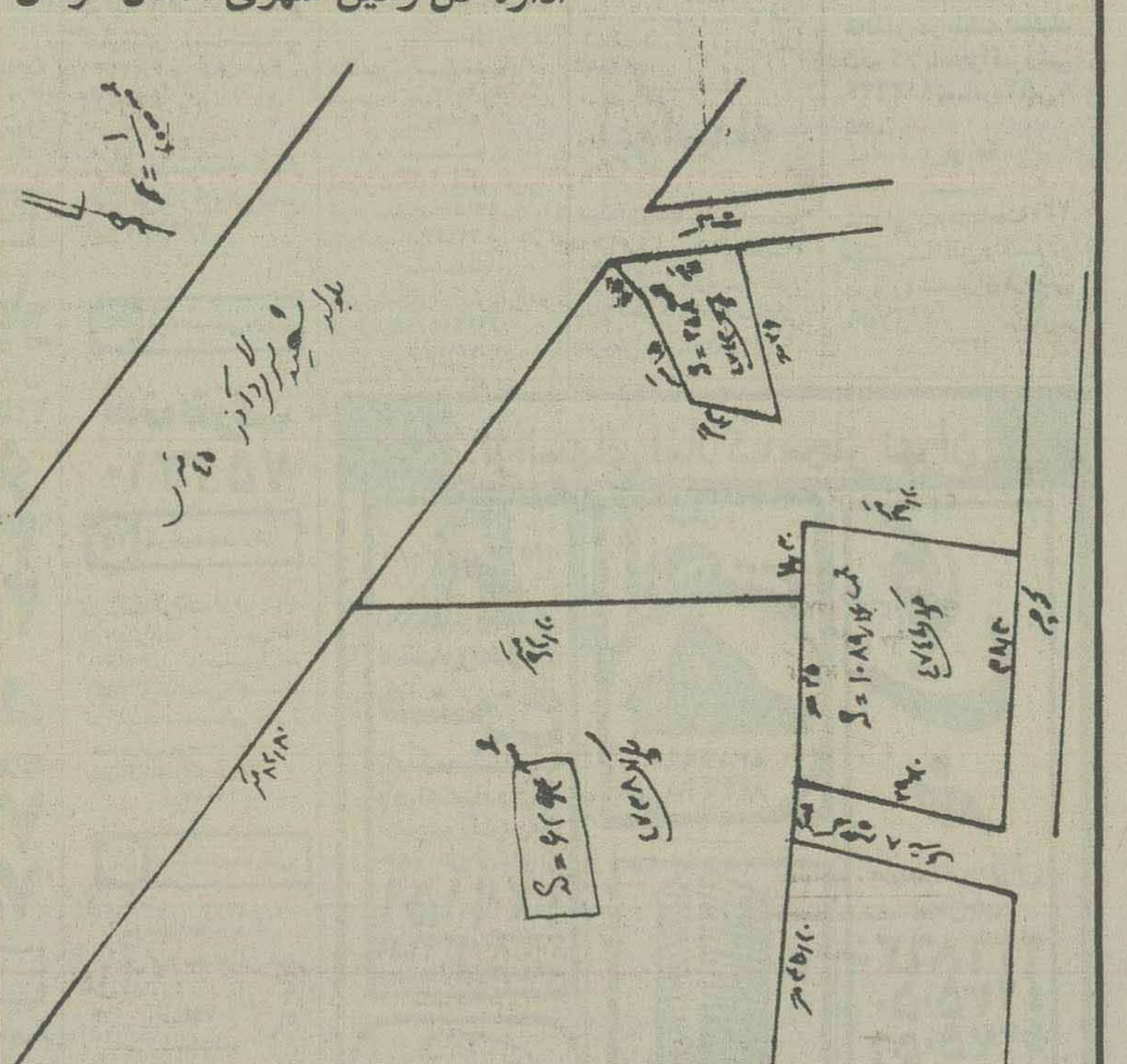

بسمه تعالی

آگهی ابلاغ

در اجرای ماده ۳۰۱ قانون مالیاتهای مستقیم اوراق دعوت به کمیسیون حل اختلاف به افراد مشروحه ذیل ابلاغ میگردد. متمنی است رأس ساعت ۳ بعدازظهر مورخ ۱۳۶۴/۱۲/۱۲ در محل اداره امور کمیسیونهای مالیاتهای مرکز تهران واقع در خیابان ناصر خسرو - وزارت امور اقتصادی و دارائی طبقه دوم بال اول حضور بهمرسانند.

کلاسه پرونده	نام - نام خانوادگی	نوع درآمد	شماره برگ دعوت	درآمد مشمول مالیات	سال رسیدگی	مالیات
۱۵۸	آقای نجات‌الله سبطی	سرقفلی	۱۴۸	۲۲۰۰۰۰۰ ریال	۱۳۵۹	۳۳۶۰۰۰ ریال
۳۳۸	آقای شوبرت توماسیانس	سرقفلی	۱۵۱	۲۰۰۰۰۰۰ ریال	۱۳۵۹	۳۰۰۰۰۰ ریال

م الف ۲۹۰۹۹

محمدرضا زهبور سرپرست حوزه ۰۰۰۳۳/۴۲۴

آگهی استخدام

دانشگاه صنعتی شریف جهت تکمیل کادر خود افراد مشروحه زیر را بصورت پیمانی استخدام مینماید:

۱ـ کتابدار با حداقل مدرک تحصیلی لیسانس مربوط
۲ـ حسابدار با حداقل مدرک تحصیلی فوق دیپلم
۳ـ تکنیسین ازمایشگاه شیمی با حداقل مدرک تحصیلی فوق دیپلم
۴ـ مهندس برق یا تاسیسات، مکانیک جهت اداره تاسیسات و نگهداری ساختمان.

متقاضیان میتوانند همه روزه در ساعات اداری (شنبه لغایت چهارشنبه) حداکثر تا پایان وقت اداری روز چهارشنبه ۶۴/۱۲/۷ بکارگزینی دانشگاه واقع در خیابان آزادی مراجعه فرمایند.

م الف ۲۹۰۸۸

آگهی مناقصه

یک سازمان دولتی جهت انجام دیوار کشی دور تاسیسات خود واقع در بوشهر بطول تقریبی ۵۰۰۰ متر از کلیه پیمانکاران دعوت میکند که پیشنهاد قیمت خود را حداکثر تا تاریخ ۶۴/۱۲/۱ به دفتر مرکزی واقع در تهران - خیابان افریقا - کوچه تندیس - پلاک ۷ طبقه ۵ به دبیرخانه تحویل نمایند.

مشخصات فنی:

فونداسیون در زمینهای سخت، مقاومت زمین ۲۰ Kg Çm2 به بالا با حداقل مقاومت بتن ۲۰۰ Kg Çm2 فونداسیون در زمینهای نرم، مقاومت زمین: ۲۰ Kg Çm ـ ۱ با حداقل مقاومت بتن ۲۰۰ Kg Çm دیوار بتنی به ارتفاع ۳/۳۰ متر که در برابر نیروی باد ۶۰ M ﮒ مقاوم بوده همچنین بتن باید دارای حداقل مقاومت ۲۵۰ kg Çm2 باشد.

بسمه تعالی

آگهی استخدام کادر قضائی

دادگستری جمهوری اسلامی ایران برای تکمیل کادر قضائی، دادگستری، دادسراهای انقلاب اسلامی برادران لیسانسیه قضائی والهیات (رشته منقول) را که واجد شرایط استخدام باشند به همکاری دعوت مینماید:

الف: شرایط ورودی

۱ـ تابعیت دولت جمهوری اسلامی ایران
۲ـ ایمان و عدالت و تعهد عملی نسبت به موازین اسلامی و وفاداری نسبت به نظام جمهوری اسلامی ایران
۳ـ نداشتن پیشینه کیفری
۴ـ عدم اشتهار بفساد اخلاق و عقیده وعدم وابستگی به احراب و گروههای ملحد و غیر قانونی
۵ـ صحت مزاج و توانائی انجام کار وعدم اعتیاد به مواد مخدر
۶ـ موفقیت در ازمون ورودی
۷ـ انجام خدمت نظام وظیفه و یا داشتن برگ معافیت دائم
۸ـ ارائه برگ تعدیل و توثیق از دو نفر از آقایان روحانیون متعهد و شناخته شده
۹ـ داشتن سن کمتر از ۴۵ سال
۱۰ـ واریز مبلغ یکهزار ریال بحساب ۹۸۰ بانک مرکزی در یکی از شعبات بانک ملی ایران.

داوطلبان واجد شرایط باید برگ درخواست زیر را تکمیل نموده و همراه فیش واریز مبلغ یکهزار ریال بحساب شماره مزبور بانضمام فتوکپی های دانشنامه لیسانس، شناسنامه و خاتمه خدمت یا معافیت دائم واصل اوراق تعدیل و چهار قطعه عکس ۴×۳ را از تاریخ انتشار آگهی ظرف مدت دو هفته با پست سفارشی به نشانی تهران خیابان سپهبد قرنی بین سمیه و طالقانی ساختمان دادگستری طبقه چهارم، اموزش دادگستری جمهوری اسلامی ایران ارسال دارند.

ب ـ مواد ازمون و تاریخ و نحوه توزیع کارت و محل امتحان:

۱ـ مواد آزمون عبارتست از:

آئین دادرسی کیفری، آئین دادرسی مدنی، حقوق مدنی، حقوق جزای عمومی، حقوق جزای اختصاصی (قصاص، حدود، دیات، تعزیرات در حدود قوانین مصوب) عربی، اصول فقه، حقوق تجارت خواهد بود.

۳ـ تاریخ ازمون روز پنجشنبه ۱۳۶۴/۱۲/۲۲ ساعت ۱۴½ و محل ازمون دفتر اموزش دادگستری جمهوری اسلامی ایران میباشد داوطلبان باید نیمساعت زودتر از وقت مقرر در جلسه امتحان حاضر شوند.

توجه:

۱ـ کارکنان پاکسازی شده و بازخرید و بازنشسته سازمان های دولتی از شرکت در ازمون فوق الذکر محروم میباشند.
۲ـ مدارک ارسالی و وجه تودیع شده به هیچ عنوان مسترد نخواهد شد.
۳ـ هرگونه تغییر در تاریخ برگزاری آزمون در جراید کثیرالانتشار آگهی خواهد شد.
۴ـ افراد پذیرفته شده برای کار در استانهای سیستان و بلوچستان و هرمزگان و فارس و بنادر و خوزستان و کردستان و باختران و ایلام و اذربایجان غربی و تعدادی از شهرهای محروم سایر استانها استخدام خواهند شد.
۵ـ افرادیکه پس ازخاتمه کارآموزی جزو پنج نفر اول باشند در تهران و استانهای مورد درخواست به کار مشغول خواهند شد.

فرم درخواست ثبت نام برای ارجاع شغل قضائی

اینجانب فرزند متولد سال

صادره از دارای لیسانس رشته

واجد شرایط لازم بوده و تقاضای شرکت در آزمون ورودی دادگستری جمهوری اسلامی ایران را دارم.

نشانی کامل و شماره تلفن

امضاء

م-الف ۲۹۳۱

کمیسیون استخدام و نقل و انتقالات قضات

بسمه تعالی

آگهی مزایده

۱۰۲۲۰ - ۶۴/۱۱/۱۳

شهرداری شهریار باستناد مجوز شماره ۳۱/۵۵۵ـ۶۱/۱/۳۱ استانداری تهران و نامه شماره ۳۰۹۰ مورخ ۶۲/۵/۲۷ دفتر فنی ساختمان کشتارگاه قدیمی شهر واقع در کوچه ژاندارمری سابق به مساحت تقریبی ۲۳۰ متر مربع از طریق مزایده بفروش میرساند.

۱ـ افرادی که مایل به شرکت در مزایده میباشند میتوانند پیشنهاد خود را تا آخر وقت اداری روز ۶۴/۱۱/۲۹ به دفتر شهرداری تحویل و رسید دریافت دارید.
۲ـ پیشنهاد دهندگان میبایست ۵٪ از قیمت پیشنهادی خود را بعنوان سپرده در بانک ملی بحساب ۱۰۰۰۲ شهرداری واریز و فیش انرا ضمیمه پیشنهاد بشهرداری ارائه دهند.
۳ـ پیشنهادات واصله در ساعت پانزده همان روز باز و قرائت خواهد شد توضیح اینکه پیشنهاد دهندگان میتوانند در جلسه مذکور شرکت نمایند.
۴ـ پیشنهادات فاقد فیش بانکی از درجه اعتبار ساقط و افراد مربوطه در مزایده فوق نمیتوانند شرکت نمایند.
۵ـ شهرداری در رد یا قبول پیشنهادات مختار خواهد بود.
۶ـ هزینه چاپ آگهی و کلیه عوارض و مالیات و هزینه ثبتی کلا بعهده برنده میباشد.
۷ـ چنانچه برنده مزایده پس از قرائت پیشنهادات از تنظیم قرارداد منصرف شود سپرده او به نفع شهرداری ضبط خواهد شد.
۸ـ مواردی که در این آگهی قید نشده براساس ضوابط و مقررات جاری بایستی عمل گردد.

شهردار-شهریار طهماسبی

مجله دنیای ورزش منتشر شد

بسمه تعالی

آگهی مناقصه شماره ۶۴/۴۱

شرکت مخابرات ایران درنظر دارد مقدار ۸۰۰۰۰ کیلوگرم قلع شمش و ۱۴۰۰۰ حلقه قلع کالیفونیوم مورد نیاز خود را طبق مشخصات فنی طرح قرارداد و شرایط معامله از طریق مناقصه بین‌المللی خریداری نماید.

۱ـ محل توزیع اسناد مناقصه اداره کل خرید و قراردادهای شرکت مخابرات ایران واقع در خیابان دکتر شریعتی ساختمان شماره ۵ طبقه سوم اطاق ۳۰۶ میباشد.

۲ـ پیشنهادات میبایستی در سه پاکت الف و ب و ج لاک و مهر شده تسلیم گردد.

۳ـ مدت قبول پیشنهاد: پیشنهادات بایستی حداکثر تا ساعت ۱۵ روز دوشنبه ۶۵/۲/۱۵ مطابق با ۸۶/۵/۵ بدبیرخانه اداره کل خرید و قراردادها به آدرس فوق تسلیم گردد.

۴ـ پیشنهادات رسیده تا ساعت ۲ بعد از ظهر روز دوشنبه ۶۵/۲/۱۵ (۸۶/۵/۵) دریافت و در ساعت ۹ صبح روز سه شنبه ۶۵/۲/۱۶ (۸۶/۵/۶) در اطاق ۲۰۹ بنشانی فوق باز و خوانده خواهد شد.

حضور پیشنهاد دهندگان و یا نماینده مجاز آنها درصورت ارائه معرفی نامه در کمیسیون معاملات مجاز میباشد.

۵ـ محل تسلیم پیشنهادات اداره کل خرید و قرارداد ها به آدرس ذکر شده دربند یک فوق میباشد و مدت مزبور قطعی و غیر قابل تمدید است (پیشنهادات میبایست از نظر قیمت تا سه ماه از تاریخ گشایش پاکت الف معتبر باشند)

۶ـ داوطلبان شرکت در مناقصه میبایست جهت واریز مبلغ ۲۰۰۰ ریال بحساب شماره ۹۰۰۱۸ بانک ملی ایران شعبه شریعتی به آدرس ذکر شده در بند ۱ مراجعه و پس از پرداخت با ارائه رسید مبلغ فوق اسناد مربوطه را دریافت دارند.

۷ـ شرکت کنندگان مقیم خارج از کشور در صورتیکه در ایران نمایندگی نداشته باشند از پرداخت ۲۰۰۰ ریال بهاء اسناد مناقصه معاف میباشند و درصورت تقاضا اسناد مناقصه به ادرس آنها فرستاده خواهد شد.

۸ـ شرکت مخابرات ایران در رد یک یا کلیه پیشنهادهای رسیده مختار است

۹ـ سپرده شرکت در مناقصه بازنده یا بازندگان مناقصه بلافاصله ازاد خواهد شد.

م الف ۲۹۳۲۳

اداه کل خرید و قراردادها
شرکت مخابرات ایران

بسمه تعالی

آگهی مزایده

اداره کل کشاورزی لرستان در نظر دارد تعداد ۲۳ دستگاه خودروهای فرسوده و خارج از رده خود را بر اساس مجوز شماره خ/۷/۵۷۱۲۰ـ ۶۴/۸/۱۱ وزارت کشاورزی و مجوز شماره ۲۳۱۶۰/۱۶ ـ ۱۳۶۴/۹/۲۵ اداره کل کارپردازی وزارت امور اقتصادی و دارایی و مجوز شماره ۷۴۵۸۰ ـ ۶۴/۱۰/۲۳ اداره کل امور اقتصادی و دارائی استان لرستان از طریق مزایده طبق بخشنامه شماره ۲۴۱۹/۵۳۲۳/۱۶ بشرح زیر:

۱ـ تویوتا لندکروز شماره ۱۲۶۹۸ خرم‌اباد
۲ـ وانت سیمرغ شماره ۱۱۵۳۶ خرم‌اباد
۳ـ جیپ وانت آهو شماره ۷۳۵۵۹ تهران
۴ـ جیپ اهو شماره ۱۲۷۸۳۴ تهران
۵ـ جیپ وانت اهو شماره ۵۴۶۷۴ تهران
۶ـ لندرور وانت شماره ۹۸۲۶۹ تهران
۷ـ جیپ لندرور وانت شماره ۹۸۶۵۵ تهران
۸ـ جیپ لندرور وانت شماره ۹۹۹۱۹ تهران
۹ـ جیپ لندرور وانت شماره ۹۷۱۸۹ تهران
۱۰ـ جیپ لندرور وانت شماره ۵۶۸۴۱ تهران
۱۱ـ جیپ لندرور وانت شماره ۱۹۶۹۲ تهران
۱۲ـ جیپ وانت شماره ۷۸۴۴۳ تهران
۱۳ـ جیپ وانت شماره ۷۷۳۳۳ تهران
۱۴ـ بنز کمپرسی ۵ تن شماره ۳۴۱۳۶ تهران غیر قابل تبدیل به پلاک
۱۵ـ جیپ وانت شماره ۱۱۵۳۷ تهران
۱۶ـ جیپ وانت شماره ۱۶۹۲۸ تهران
۱۷ـ لندرور وانت شماره ۴۸۷۹۷ تهران
۱۸ـ جیپ وانت شماره ۹۵۳۲۲ تهران
۱۹ـ جیپ وانت شماره ۳۷۴۶۷ تهران
۲۰ـ ژیان شماره ۹۱۹۶۵ تهران
۲۱ـ جیپ شماره ۸۷۱۲۷ تهران
۲۲ـ لندرور شماره ۴۵۵۹۷ تهران
۲۳ ـ جیپ اهو شماره ۳۹۹۳۸ تهران غیر قابل تبدیل به پلاک

با شرایط ذیل به فروش برساند:

۱ـ شرکت کارمندان دولت در مزایده منع قانونی ندارد و در صورت تساوی اولویت با کارمندان دولت خواهد بود

۲ـ فروش اتومبیلهای دولتی از پرداخت هرگونه عوارض و مالیات معاف خواهد بود.

۳ـ متقاضیان شرکت در مزایده میتواند برگ شرکت در مزایده را از واحد نقلیه اداره کل واقع در میدان تیراندازی خرم‌اباد اخذ و ضمن بازدید از خودرو ها نسبت به تکمیل و ارسال ان اقدام فرمایند.

۴ـ پیشنهاد دهندگان میبایست مبلغ ۵۰۰۰۰ ریال به عنوان سپرده مزایده به حساب جاری شماره ۵۳۴۵ ـ بانک ملی ایران شعبه خرم‌اباد بنام اداره کل کشاورزی واریزو رسید دریافت دارند و نسخه صاحب حساب را ضمیمه فرم تکمیل شده شرکت در مزایده به اداره کل ارسال دارند.

۵ـ پیشنهاد دهندگان میبایست حداکثر تا پایان وقت اداری مورخ ۶۴/۱۱/۲۶ پیشنهادات خود را به ضمیمه فیش بانکی موضوع بند ۴ به اداره امور مالی اداره کل واقع در خیابان مطهری در پاکتهای لاک و مهر شده تحویل و رسید دریافت دارند همچنین پیشنهاداتی که توسط پست ارسال میشوند میبایست طوری تحویل اداره پست شوند که حداکثر تا پایان وقت اداری ۶۴/۱۱/۲۶ به اداره کل واصل شوند ۶ـ به پیشنهادات ناقص یا بعد از موعد ترتیب اثر داده نخواهد شد.

۷ـ به هر نفر بیش از یک دستگاه خودرو واگذار نخواهد شد به استثنای دو دستگاه خودرو و وانت سیمرغ شماره ۳۹۹۳۸ ـ تهران ـ و کامیون ۵ تن شماره ۳۴۱۳۶ ـ تهران، دولتی، که اوراقی میباشند و بصورت غیر قابل تبدیل پلاک بفروش میرسند

۸ـ به پیشنهاد کسانیکه در یکسال گذشته از طریق مزایده برنده خودرو و ادارات و ارگانها و مؤسسات دولتی و وابسته بدولت شده‌اند ترتیب اثر داده نخواهد شد.

۹ـ کلیه پیشنهادات واصله رأس ساعت ۳ بعدازظهر مورخ ۶۴/۱۱/۲۷ درمحل اداره کل درحضور اعضاء کمیسیون باز و قرائت خواهد شد و حضور شرکت کنندگان در مزایده در موقع قرائت پیشنهادات ازاد خواهد بود، کمیسیون حداکثر ظرف مدت ۷ روز نتیجه برندگان را در تابلوی اعلانات نصب و نصب این فهرست بمنزله ابلاغ کتبی به برندگان خواهد بود.

۱۰ـ اداره کل کشاورزی در رد یا قبول هر یک یا کلیه پیشنهادات مختار خواهد بود.

۱۱ـ اسامی برندگان مزایده درتابلواعلانات نصب، پس ازتاریخ اعلام اسامی نفرات اول موظف میباشند ظرف مدت ۷ روز باین اداره مراجعه و امادگی خود را جهت دریافت خودرو و اعلام نمایند در غیر اینصورت سپرده آنان بنفع دولت ضبط و خودرو (بافراد ذخیره) تعیین شدهٔ فروخته خواهد شد که عدم اقدام بموقع ظرف مدت ۷ روز افراد ذخیره نیز باعث ضبط سپرده آنان بنفع دولت میباشد، ضمنا برندگان موظفند پس از دریافت برگ اجازه تحویل خودرو و حداکثر ظرف مدت پنج روز نسبت بخروج خودرو از پارکینگ اداره کل اقدام در غیر اینصورت بابت هر روز مبلغ یکهزار ریال از سپرده آنان کسر و بحساب درامد متفرقه دولت منظور خواهد شد.

۱۲ـ هزینه ارزیابی کارشناسی بعهده خریدار میباشد.

اداره کل کشاورزی استان لرستان

«آگهی مزایده»

شهرداری ایلام با توجه به پیشنهادهای شماره ۱۴۸۳۵ مورخ ۶۴/۸/۱۱ و برابر موافقت‌های شماره ۱۲۳۸۱/۳ مورخ ۶۴/۸/۱۹ استانداری ایلام تعداد سیزده دستگاه مینی‌بوس که در نقلیه شهرداری ایلام واقع در جاده چالسرا پارک شده بطور یکجا و یا جداگانه از طریق مزایده بفروش میرساند:

۱ـ متقاضیان میتوانند پس از بازدید از خودروها از تاریخ ۶۴/۱۱/۲۱ لغایت ۶۴/۱۱/۳۰ پیشنهاد خود را بانضمام فیش بانکی مبنی بر پرداخت ۲۰٪ کل مبلغ پیشنهادی بحساب جاری ۳۶۲ سپرده شهرداری نزد بانک ملی شعبه ایلام واریز و تا ساعت ده صبح روز چهارشنبه مورخ ۶۴/۱۱/۳۰ در پاکت سربسته به امور مالی شهرداری ایلام تحویل و رسید دریافت دارند پیشنهادات رسیده در ساعت ۱۲½ بعدازظهر همان روز در محل کمسیون معاملات شهرداری ایلام با حضور متقاضیان باز و قرائت خواهد شد.

۲ـ شهرداری در رد یا قبول کلیه پیشنهادات مختار است.

۳ـ پس از اعلام برنده سپرده افراد بغیر از نفرات اول تا سوم مسترد خواهد شد.

۴ـ عدم مراجعه برندگان مزایده ظرف ده روز مبین انصراف آنان از خرید خواهد بود و سپرده آنان بنفع شهرداری ایلام ضبط خواهد شد.

۵ـ بکلیه پیشنهادهای فاقد سپرده ترتیب اثر داده نخواهد شد.

۶ـ کلیه هزینه های مزایده مالیات، هزینه محضر چاپ و آگهی بعهده برندگان مزایده خواهد بود.

۷ـ خریدار موظف است پس از انجام معامله ظرف مدت یک هفته خودروهای مورد بحث را از محل پارک موتوری خارج نمایند در غیر اینصورت شهرداری ایلام هیچگونه مسئولیتی درقبال آنها ندارد.

فهرست ماشین آلات
۱ـ مینی بوس بنز ۱۳ دستگاه

عبداللهی پور شهردار ایلام

راهنمای شماره‌های نیازمندیهای اطلاعات

ساعت کار نیازمندیهای تلفنی اطلاعات [illegible]
قبول آگهی تلفنی ۷/۳۰ الی ۱۸
پنجشنبه ها : ۷/۳۰ الی ۱۳/۳
هزینه آگهی معمولی سطری ۳۰۰ ریال حروف بزرگتر، کادری و کلیشه سطری ۶۰۰ ریال. بالای صفحات یکستون سطری ۵۰۰ ریال

خرید و فروش خدمات منزل
۱ فروش لوازم
۲ خرید لوازم
۳ نمایشگاه و فروشگاه مبل
۴ تعمیر و رویه کوبی مبل
۵ تعمیر تلویزیون
۶ نصب آنتن
۷ تعمیر یخچال و سردخانه
۸ تعمیر لباسشوئی
۹ تعمیر آبگرمکن
۱۰ تعمیر کولر
۱۱ [illegible]
۱۲ تعمیر شوفاژ
۱۳ لوله کشی گاز
۱۴ تعمیر لوازم برقی
۱۵ خدمات برقی
۱۶ شستشوی مبل و موکت
۱۷ قالیشوئی

اتومبیل
۲۱ فروش اتومبیل
۲۲ فروش موتورسیکلت
۲۳ خرید اتومبیل
۲۴ نمایشگاه اتومبیل
۲۵ معاوضه اتومبیل
۲۶ آژانس کرایه اتومبیل
۲۷ مورد نیاز کرایه اتومبیل
۲۸ برای اتومبیل شما
۲۹ بارکش شهر و شهرستان
۳۰ جرثقیل کرایه

ایجاد کار و تلاش
۴۱ استخدام
۴۲ جویای کار
۴۳ شریک
۴۴ انجام حسابرسی و حسابداری
۴۵ ترجمه مدارک

آموزش فرهنگی
۵۱ تدریس خصوصی
۵۲ کلاس درس
۵۳ آموزش نقاشی
۵۴ آموزش ورزش
۵۵ آموزش رانندگی
۵۶ آموزش خیاطی و گلدوزی
۵۷ [illegible]
۵۸ آموزش هنر موسیقی

املاک و مستغلات
۶۱ آپارتمان فروشی
۶۲ خانه فروشی
۶۳ ویلا فروشی
۶۴ زمین فروشی
۶۵ باغ فروشی
۶۶ باغچه فروشی
۶۷ فروش و سرقفلی مغازه
۶۸ فروش و سرقفلی زیرزمین
۶۹ فروش و سرقفلی انبار
۷۰ اجاره آپارتمان
۷۱ اجاره خانه
۷۲ اجاره ویلا
۷۳ اجاره اطاق
۷۴ اجاره مغازه
۷۵ اجاره زیرزمین
۷۶ اجاره کارگاه و انبار
۷۷ معاوضه ملک
۷۸ رهن
۷۹ مورد نیاز اجاره آپارتمان
۸۰ مورد نیاز اجاره خانه
۸۱ مورد نیاز اجاره ویلا
۸۲ مورد نیاز اجاره اطاق
۸۳ مورد نیاز اجاره مغازه
۸۴ مورد نیاز اجاره زیرزمین
۸۵ مورد نیاز اجاره کارگاه و انبار
۸۶ مورد نیاز رهن
۸۷ آپارتمان خریداریم
۸۸ خانه خریداریم
۸۹ ویلا خریداریم
۹۰ زمین و مستغلات خریداریم
۹۱ مغازه خریداریم
۹۲ [illegible]

ساختمان
۱۰۱ ساختمان سازی
۱۰۲ [illegible]
۱۰۳ پوشش ساختمان
۱۰۴ نقشه کشی ساختمان
۱۰۵ دراپه
۱۰۶ تزئینات و دکوراسیون
۱۰۷ لوله بازکنی و تخلیه چاه

تلفن و تلکس
۱۱۱ معاملات تلفن و تلکس
۱۱۲ فروش تلفن
۱۱۳ خرید تلفن
۱۱۴ تعمیر تلفن و تلکس

خدمات عمومی
۱۲۱ پانسیون [illegible]
۱۲۲ پانسیون [illegible]
۱۲۳ مهد کودک
۱۲۴ گمشده
۱۲۵ پیدا شده

ماشین آلات صنعتی و ساختمانی
۱۳۱ ماشین آلات فروش
۱۳۲ ماشین آلات خرید
۱۳۳ ماشین آلات کرایه
۱۳۴ مورد نیاز کرایه ماشین آلات
۱۳۵ آگهی های گوناگون

دزدگیر الکترونیک نت (دیجیتال)
باضریب حفاظت ۱۰۰٪ - بدون آژیر مزاحم
حفاظت مناسب باهر بودجه و هرجا
و ۱۲ نوع سیستم حفاظتی مدرن جهان
در نمایشگاه بزرگ حفاظت ایران
بازدید همه روزه ۳۳۵۲۰۷-۸۶۵۲۵۴-۸۶۵۲۵۳-۸۶۵۲۵۲
○ نت با ۱۳ سال سابقه در ایران
○ نت نصب شده در بانکهای کشور
○ نت با گارانتی سرویس و خدمات بعد از فروش

توجه توجه
صنایع فلزی برادران بابائی
سفارشات شما میپذیرد سازنده انواع لوازم آموزشی بیمارستانی و سرویس آشپزخانه
سرویس آشپزخانه ۵۵۳۳۳۳

علامت ثبت شده **فریزرهای ایستاده**
شرکت صنایع گدوک (سهامی خاص)
دفتر فروش ۳۴۰۳۲۳ کارخانه ۳۳۷۲۷۶

انواع دستگاههای صنعتی جهت تراشکاری یکجا بفروش میرسد
تماس از ساعت ۵ بعدازظهر به بعد
تلفن ۹۵۲۱۲۷

---

① فروش لوازم

حراج واقعی
تلفن ۲۲۴۳۱۸
چراغ گاز خارجی - میزهای شیشه ای و مرمر - لباسهای ایرانی و خارجی - تختخواب بچه پرده دراپه - انواع مجسمه و تزئینات لوکس خارجی روبروی حسینیه ارشاد کوچه هدیه پلاک ۳ طبقه ۳ بمدت ۳ روز
آ-۴۱۹۸۵

ماشین لباسشوئی و خشک کن نوهات پوینت ۱۸ پوندی و تشک آبی آمریکائی کینگ سایز بافریم و لوازم گرم کننده برقی تلفن ۸۵۰۲۳۱
آ-۴۱۹۳۲

کابینت آشپزخانه
ایرانی و خارجی ۲۶۴۷۱۳
آ-۱۰۶۴

آلات صوتی فروشی
۴۲۷۲۵۱۷

مبلیکو
طرح و تولید مبلمان تخت شو
۱=۱-۱
یک مبلیکو بدون یک مبل، یک تخت راحت
مبلیکو
آدرس - خیابان دکتر شریعتی اول خیابان طالقانی شماره ۴۳۸
۷۶۴۴۸۶ - ۷۶۷۷۲۵

فروش تابلو نقاشی
انواع مختلف تابلوهای نقاشی از طبیعت و غیر طبیعت نشانی باند جنوبی میرداماد بین میدان محسنی و پمپ بنزین خیابان شنگرف کوچه هفتم پلاک ۳ طبقه چهارم
آ-۴۲۱۱۴

فریزر صندوقی نیکوکار
باموتور خارجی یکسال تضمین بدون صدا
۳۹۶۱۷۹

فریزر بدون برفک ۱۵ فوت اجاق گاز ۵ شعله مونارک - رادیو بخش اتومبیل - نیم ست استیل و اتومبیل بلیزر ۷۷ تلفن ۸۳۸۸۳۱
آ-۴۲۱۵۴

حراج کلی
پیراهن دخترانه تلفن ۳۱۹۲۵۱
آ-۴۲۱۲۵

② خرید لوازم

فرش شایسته
خرید ارقالی و قالیچه کهنه و نو ۶۶۶۲۳۰

بهترین خریدار تلویزیون رنگی و دوربین ویدیو ۳۶۰۹۳۴
آ-۴۰۴۷۲

خرید آلات صوتی ۲۶۴۳۱۳
آ-۳۹۸۷۶

کلیه لوازم منزل شما راخریداریم ۸۶۴۷۶۲

کتاب مجلات ایرانی خارجی خریداریم ۹۲۲۱۲۶
۹۶۹۶۴۹

فرش سبحه
خریدفروش ۹۲۳۳۹۲
آ-۴۱۰۶۳

تمبر
تنها خریدار و فروشنده تمبرهای ایرانی و خارجی بطورت کلی ۳۸۵۲۸۰۶

بهترین خریدار تلویزیون ۳۶۷۰۶۶
آ-۳۹۴۴۱

فرش ۱۱۰
خریدار فرشهای نو و کهنه شما ۸۵۶۰۹۰

کلیه لوازم خریداریم ۷۳۰۲۰۴
آ-۴۰۸۷۲

خرید فریزر لباسشوئی جارو ۳۶۶۷۴۳
آ-۱۴۶۵۶

انواع تلویزیون
رنگی و سیاه و سفید و دوربین ویدیو خریداریم ۹۶۸۱۹۰
آ-۴۲۱۵۲

خریدفروش تعمیرات
ماشین دستباف برادر ۶۷۹۸۸۶
آ-۴۲۱۴۶

ماشین دستباف برادر
خرید و فروش ۶۴۵۷۳۳
آ-۴۲۱۴۳

فرش امید
خریدار فرش نو و کهنه و نقره
۷۵۸۱۴۸

④ تعمیر و رویه کوبی مبل

مبل یعقوب خانی ۹۲۱۶۴۴
تعمیر انواع مبلمان با پارچه

تولیدی مبل بابائیان
تعویض رویه مبل ایرانی خارجی فوری تلفن ۶۴۸۷۴۷
آ-۴۱۴۲۶

مبل کامکار ۷۶۰۳۴۳
تعمیر و تعویض رویه مبل
آ-۴۱۵۷۶

⑤ تعمیر تلویزیون

تعمیر تلویزیون رنگی
وسیاه و سفید و ویدئو با یدکی ارزان با تضمین ۸۶۸۰۷۸

خدمات پارس گروندیگ
پار آریا بلموند تعمیر کل شهاب رنگی ویدئو فوری بدون تعطیل ۹۲۰۹۳۳

پارس سرویس ۶۷۸۲۸۶
تعمیر ویدئو تلویزیون رنگی نصب پالسکام تعویض هد بادستگاه درمنازل بافاکتور و ضمانت

تعمیر ویدئو تلویزیون
بال سکام در منزل ۸۴۳۷۷۲
آ-۴۰۴۶۸

⑦ تعمیر یخچال و سردخانه

تعمیر یخچال فریزر
فوری درمنزل ۶۶۴۹۲۷
آ-۴۰۶۷۶

مجاز ۱۲۲ تعمیر یخچال و فریزر بنرخ دولتی ۳۴۱۲۸۰

⑧ تعمیر لباسشوئی

تعمیر انواع لباسشوئی
یخچال ایرانی و خارجی ۹۰۳۴۶۹-۹۰۱۵۶۳
آ-۴۲۱۶۴

تعمیر انواع لباسشوئی یخچال فریزر تلفن ۳۱۷۶۲۴
آ-۴۲۱۲۴

شرکت پاك
تعمیر همه نوع ماشینهای لباسشوئی کن وود - فیلکو - آ.ا.گ - جنرال و غیره با یدکی و تضمین و نصب لاستیکهای دور درب لباسشوئی ۳۸۵۳۴۱۷-۳۸۵۲۵۰۰

مؤسسه فنی آ.ا.گ - کن وود - فیلکو - ارج و غیره تلفن ۷۰۹۹۵۵

⑨ تعمیر آبگرمکن

تعمیر انواع آبگرمکن
گازی و اجاق گاز ۷۹۳۹۰۱
آ-۴۰۷۲۴

⑫ تعمیر شوفاژ

شوفاژ پمپ
تعمیرات ۲۴۷۳۳۳

سرویس فن کوئیل ۶۳۱۰۸۶
آ-۴۱۰۴۱

نصب موتورخانه
بقیمت دولتی ۲۴۵۵۰۵
آ-۴۰۸۸۰

⑬ لوله کشی گاز

لوله کشی گاز و تعمیرات شوفاژ (شمیرانات) خلج ۴۳۷۳۵۶۵
آ-۴۰۸۴۰

خدمات گاز
تبدیل و تعمیرات کلیه وسائل گازسوز تلفن ۶۵۲۴۰۲

ماه گاز ۸۲۷۳۳۷
گازرسانی نصب روشنائی تبدیل
آ-۴۰۶۷۰

⑯ شستشوی مبل و موکت

پارکت تعمیر و لاک سنگسابی واکس پولیش ۸۵۵۸۴۹ و ۷۵۰۲۱۷

پاك برف ۷۶۱۶۹۹
شستشوی موکت مبلمان فرش
آ-۴۱۵۷۴

خشکشوئی ارزان
تمیز موکت مبل فرش ۶۴۶۶۶۴
آ-۴۱۶۲۳

کلین سرویس دولتخواه
خشکشوئی مبلمان موکت ۶۸۱۲۳۱-۶۸۱۵۸۶
آ-۴۱۸۶۰

⑰ قالیشوئی

قالیشوئی **کوراوغلی**
باسابقه درخشان
۷۵۱۶۱۷
شماره ثبت ۴۹۳۲۴
۲۴۷۱۲۰

قالیشوئی **یاسین اصل**
۵۳۷۶۹۹
۳۴۸۵۰۹

قالیشوئی زمرد
۹۲۱۷۷۴-۹۴۱۵۰۵

قالیشوئی راد
شعبه مرکزی در نارمک
۷۹۸۳۰۶
۵۹۸۲۸۷

قالیشوئی **یاسین ری**
۹۶۱۱۹۶

قالیشوئی رفوگری **طاهر**
۵۵۱۶۵۹
۵۵۵۰۱۶

قالیشوئی و خشکشوئی موکت و مبل **آریا شهر**
۹۷۸۹۰۶

قالیشوئی **بیوک**
تحویل ۲۴ ساعته
رنگبرداری و رفوگری
۹۷۲۱۱۸-۵۵۱۳۶۰
۵۲۰۹۴۷-۵۱۹۸۶۰

قالیشوئی رفوگری
عباس آباد ۸۶۵۱۹۷
۵۵۵۰۱۶

قالیشوئی ماژیک اصل
مجهز به دستگاههای تمام اتوماتیک خشکشوئی مبلمان موکت
۵۹۰۰۵۴-۷۳۰۶۴۸-۹۲۸۱۳۴-۲۹۷۹۴۷

قالیشوئی شریف وغلو تبریزی
سرویس دهی تمام تهران سریع - ارزان
رفوگری دارکشی رنگبرداری
۶۳۳۷۶۵۶

قالیشوئی **شربت اوغلی**
۵۵۹۲۶۴
۵۵۱۷۹۱

قالیشوئی ماژیک تهران
۵۹۵۳۳۶
۶۳۸۴۷۳

قالیشوئی آرین
مجهز ترین کارخانه در ایران با ۲۸ سال سابقه درخشان
۹۴۴۶۳۲ - ۹۳۳۴۰۰

فقط قالیشوئی
اکبر درویش
با ۳۰ سال سابقه
۹۳۴۷۸۱

قالیشوئی **دولت**
۲۴۶۱۱۵

قالیشوئی **ماژیک**
۹۷۱۸۷۱
خشکشوئی مبل موکت

قالیشوئی **داودی**
۵۵۹۲۸۶
تحویل ۴۸ ساعته و رفوگری

قالیشوئی رفوگری **یاسین**
مرکز تهران نو ۷۹۱۹۳۲
نارمک ۷۹۸۷۰۸
امیرآباد ۹۲۹۱۱۶

قالیشوئی **تهران پارس**
کارخانه ۷۸۲۷۵۱
دفتر ۷۹۰۲۱۲

قالیشوئی **برف**
۸۵۲۷۵۲

قالیشوئی و رفوگری **عمو اوغلی**
۵۹۳۱۱۴
۳۳۷۹۰۲

قالیشوئی رفوگری **زمزم**
۳۳۵۹۲۰

قالیشوئی **ماژیک اصل**
رنگبرداری رفو دارکشی
۷۹۲۰۴۴-۵۹۲۵۵۶

قالیشوئی باصول مذهبی
۵۵۹۹۵۶
۵۵۷۸۵۱

قالیشوئی **وطن**
۵۵۱۶۷۰

قالیشوئی و رنگبرداری و رفوگری **ماژیک قدیم**
۵۹۳۴۰۶
شمیرانات ۲۹۸۰۰۲

قالیشوئی **ایران دویچ**
با سابقه قدیمی تلفنهای جدید
۳۶۷۲۹۲
۳۵۷۷۵۱-۳۶۵۳۴۴

قالیشوئی صابر
بادستگاه اتوماتیک وبااصول اسلامی کر داده می شود
۳۵۲۳۶۸-۵۵۱۹۶۵

㉑ فروش اتومبیل

بلیزر ۷۸ بسیار تمیز ۸۶۴۳۵۴، ۴ الی ۶ بعدازظهر
آ-۴۲۱۶

فوری فروشی
وانت سیمرغ مدل ۶۷ طوسی متالیك بسیار تمیز فروشی تلفن ۷۰۷۱۹۰
آ-۴۳۰۸۹

پژو ۵۰۴ مدل ۷۵ رنگ شیری فروشی تلفن ۷۶۰۳۶۶
آ-۴۲۰۹۶

تویوتا کارینا
مدل ۷۸ رنگ کرم با رادیو بخش فروشی ۵۴۱۷۸۱
آ-۱۳۳۳۴

شورلت وانت مدل ۷۵ تلفن ۸۳۷۰۷۰-۴ داخلی ۴۰
آ-۴۲۱۰۱

پیکان جوانان ۵۶ بفروش میرسد ۹۳۹۴۹۲
آ-۴۲۱۵۵

فولکس واگن مدل ۶۷ از ۴ بعدازظهر الی ۷ تلفن ۳۴۵۲۷۰
آ-۴۲۱۳۷

وانت پیکان پلاك قرمز مدل ۵۶ تلفن ۳۴۷۷۵۷
آ-۴۲۱۱۵

بنز ۲۵۰ مدل ۶۸ فرمان هیدرولیك سقف برقی بسیار تمیز تلفن ۳۳۲۲۵۹
آ-۴۲۱۳۹

ماشین بیوك ۷۶ نقره ای رنگ بفروش میرسد تلفن ۹۶۷۹۳۵ تماس ۲ تا ۸ شب
آ-۴۱۹۶۴

رنو ۶۲ نمره تبریز و بنز ۲۳۰ مدل ۷۸ تلفن صبحها ۵۲۰۷۲۹ و بعد از ظهر ۹۳۵۲۷۰
آ-۴۲۰۶۳

نقد و اقساط
پیکان دولوکس ۵۳ موتور تازه تعمیر بسیار تمیز ۴۲۷۲۷۳۵
آ-۴۱۹۴۶

تویوتا کارینا نقره ای آخر ۷۵ آنتن اتوماتیك رادیو پخش بسیار تمیز فوری فروشی تلفن ۹۲۷۴۷۵
آ-۴۲۱۶۶

جوانان ۵۵ بسیار تمیز ۷۹۴۸۵۶
آ-۴۲۱۷۲

رنو ۵۶ تمیز فروشی ۷۶۸۲۳۷
آ-۱۳۳۹۱

جیپ ۵ دنده توسن ۶۴ سفید تلفن ۶۲۳۶۵۵
آ-۴۲۱۸۴

لندرور ده نفره چهار سیلندر مدل ۷۲ مونتاژ خارج تلفن ۹۷۵۰۸۲
آ-۱۳۳۹۰

بیوك بی ۳ یخچالی صفر کیلومتر ۹۵۵۴۵۵
آ-۱۳۳۸۹

پیکان اتوماتیك ۵۷ بسیار تمیز فروشی ۷۸۷۵۶۰
آ-۴۲۱۷۶

تویوتا کرونا مدل ۷۶ فروشی ۲۳۰۶۰۳
آ-۱۳۳۹۹

پیکان دولوکس ۵۴ سفید فروشی ۶۵۱۹۰۳

○ خرید موتور

خریدار دوچرخه و موتور سیکلت ۲۳۴۸۰۳
آ-۴۰۵۱۲

㉓ خرید اتومبیل

پیکان، رنو و وانت ۶۳ و ۶۴
شمارا عادلانه خریداریم ۳۹۱۶۷۶-۳۱۸۸۸۵

انواع اتومبیل ۶۳ و ۶۴
در محل خریداریم ۹۵۰۹۸۹
آ-۴۱۵۳۹

خرید پیکان - رنو - وانت لندرور و نیسان ۶۳ و ۶۴، ۷۶۲۸۹۱ و ۷۶۶۰۵۲
آ-۴۱۶۲۱

پیکان رنو وانت صفر کیلومتر خریداریم ۷۵۶۲۳۸-۷۶۵۲۳۸
آ-۳۸۶۲۷

امتیاز دانشجوئی
واتومبیل مرجوعی خریداریم ۹۲۴۷۱۵

اتومبیل تصادفی شما رادرمحل خریداریم ۵۴۹۴۰۶
آ-۴۱۹۲۴

㉔ نمایشگاه اتومبیل

پیکان همه نوع
نقد و اقساط ۴۲۷۲۷۳۵
آ-۴۱۹۴۷

㉖ آژانس کرایه اتومبیل

ترانسپورت تهران
اتوبوس مینی بوس دربست
۷۶۶۷۲۳-۷۵۱۸۳۶

حامد ۵۵۵۵۳۳
تاکسی سرویس شبانه روزی بعثت روبروی ترمینال خزانه
آ-۴۰۹۱۴

اتوکار کد ۴۱ تلفن ۵۶۳۴۴۴-۵۲۹۹۳۲
آ-۴۰۳۲۷

تاکسی قدس شهرری تلفن ۵۹۳۴۵۱
آ-۴۰۳۲۶

㉘ برای اتومبیل شما

مژده به دارندگان ماشینهای جنرال موتورز امریکائی کلیه لوازم های لوکس ماشین موجود است تلفن ۷۶۵۴۶۵
پل چوبی: خیابان جنوبی شهید نامجو [گرگان سابق] پلاك ۹۱/۲۹۳ ابراهیم مرادی
آ-۴۰۴۶۱

ماستر سرویس ۲۲۹۱۸۶
خشکشوئی کامل داخل اتومبیل
آ-۴۲۱۳۳

㉙ بارکش شهر و شهرستان

شریعتی بار
شهر و شهرستان
۲۶۵۲۲۵-۲۶۲۴۶۳

نیرو بار
۳۳۸۸۹۹
۳۴۸۸۹۹

جت بار
بدون تعطیلی
جرثقیل تریلی کامیون
۷۶۷۰۰۰
۷۵۲۴۱۸

㊶ استخدام

آموزشگاه رانندگی آزادی به چند نفر راننده متاهل نیازمند است ۹۶۲۹۴۹
آ-۴۱۹۷۲

بیك تکنیسین رادیولوژی مجرب جهت صبحها نیازمندیم با تلفن ۳۴۵۴۵۴ تماس حاصل فرمائید

به چند فروشنده دوشیزه یا بانو نیازمندیم - آدرس خیابان بخارست نرسیده به میدان افریقا کوچه هجدهم ساختمان شماره یك طبقه اول صنایع آجر کرمان
آ-۴۲۰۵۶

اطاق سازی میثم به تعدادی کارگر درجه یك - لحیم کار که به جوشکاری برق هم وارد باشد نیازمند است آدرس - کرج - حصارك - ۵۰۰ متر بعد از پل هوائی
آ-۱۳۳۲۶

به تعدادی وردست اطوکار نیازمندیم تلفن ۸۵۶۴۸۰
آ-۴۳۰۶۰

خانم منشی ماشین نویس جوابگوئی تلفن و تایپیست نیازمندیم ۶۴۶۲۹۲
آ-۴۳۰۶۲

منشی خانم
نیازمندیم تلفن ۷۶۵۵۲۹
آ-۴۲۱۴۹

به تعدادی مادگی دوز نیازمندیم تلفن ۷۶۰۱۱۶
آ-۴۲۱۴۹

بتعدادی کارگر خانم سونجوق و پولك دوز نیازمندیم تلفن ۶۴۶۴۷۷
آ-۴۲۱۵۸

قالبسازی گریگور
بدو نفر فرز کار درجه یك با حقوق مکفی نیازمند است تلفن ۷۰۹۱۸۱ تهران نو ایستگاه مدرسه خیابان پانزده متری میرفخرائی
آ-۴۲۱۵۷

دعوت به همکاری به تعدادی استاد کاربرق و لوله کشی تأسیسات نیازمندیم ۷۹۳۸۴۶
آ-۴۲۱۵۶

به یکنفر کارگر ساده خانم نیازمندیم تلفن ۷۳۳۳۷۸

خانمی جهت پرستاری از بچه نیازمندیم ۸۴۲۶۹۴-۲۶۷۶۰۶
آ-۱۳۳۸۶

تعدادی بازاریاب خانم و آقا جهت دفتر پخش پوشاك با سابقه نیازمندیم ۶۴۷۱۱۳
آ-۵۳۷۶

بتعدادی فروشنده سیسمونی بانو یا دوشیزه نیازمند است ۷۶۳۳۲۵
آ-۴۲۱۳۱

خانمی جهت کار در امور منزل مورد نیاز است ۳۱۲۶۴۱
آ-۴۲۰۹۴

㊸ شریک

شریك یا سرمایه گذار تولیدی فروشگاه و کارهای ساختمانی ۶۸۱۲۳۱ و ۶۸۱۵۸۶ و ۶۲۰۰۲۲

شریك یا سرمایه گذار جهت خرید و فروش لباس تلفن ۷۶۳۲۶۷
آ-۴۳۱۰۹

㊹ انجام حسابرسی و حسابداری

ثبت شرکت
۷۵۳۲۱۰

㊺ ترجمه مدارک

موسسه ترجمه نوفر
دارالترجمه حسن پور تلفن ۶۴۴۶۹۰ دارالترجمه تهران تلفن ۹۲۳۵۸۱ انگلیسی، آلمانی، فرانسه، اسپانیولی، ترکی استانبولی، ترجمه و تایپ متون بلند و کوتاه در اسرع وقت
آ-۴۱۶۹۷

㊿ تدریس خصوصی

توسط خانم یا آقا
ریاضی فیزیك شیمی عربی ۲۸۹۰۲۸
آ-۴۰۷۵۵

فقط شمال شهر
کلیه دروس دبیرستان و راهنمائی صبحها ۲۶۵۸۵۲
آ-۴۰۵۸۷

دروس ابتدائی و راهنمائی توسط دبیران خانم ۷۶۵۲۴۰
آ-۴۱۰۴

مرکز مطالعات و تحقیقات فرانسه
آغاز ثبت نام ترم زمستانی زبان و تمدن فرانسه
مدیر و مدرس مرتضی یزدانی اردکانی
خیابان یوسف آباد - مدبر خیابان ۳۹ شماره ۲۶ طبقه همکف تلفن ۶۲۳۰۱۷

۳۰ ساعته
گرامر و مکالمه انگلیسی فرانسه آلمانی ایتالیائی و ترکی استانبولی دروس
۶۵۸۶۲۲

آکادمی دبیران
تدریس کلیه دروس و کنکور با همکاری دبیران مجرب تهران
۸۹۳۲۴۹
آ-۴۲۱۵۱

زبان انگلیسی توسط لیسانسه زبان و ادبیات انگلیس ۷۰۰۵۲۴
آ-۴۲۱۱۰

ساعتی ۴۰ تومان
انگلیسی راهنمائی دروس ابتدائی تلفن ۷۶۶۹۶۰
آ-۴۲۰۹۷

زبان و اطلاعات تحصیلی اروپا - کانادا صندوق پستی ۱۴۱۵۵-۵۷۸۱ تهران

کنکور آزرم
پزشکی مهندسی تضمینی ۳۹۸۷۲۰
آ-۴۱۸۸۷

شهریه بعداز قبولی
کنکور و کلیه دروس گالیله ۷۹۱۴۱۹-۷۹۵۹۶۸
آ-۴۱۰۵۶

شیمی دبیرستان وکنکور
خصوصی ۶۳۷۴۱۱
آ-۴۰۲۶۰

تدریس تضمینی توسط دانشجو ۳۴۹۶۴۶
آ-۵۳۵۳

㊷ کلاس درس

تعلیم شعبده بازی
در ۵ دقیقه توسط پریستو
۳۸۵۳۳۸۳

آتلیه ابتکار
برای طراحی - نقاشی - مینیاتور وتذهیب - خوشنویسی حجم شناسی و رسم فنی
هنرجو می پذیرد
۸۶۸۷۰۳

فقط ۱۵ نفر
برای دوره فنی رادیو تلویزیون هنرجو میپذیرد و پس از آزمون گواهی رسمی وزارت کار اعطا میشود
کار و آموزش ۶۴۹۴۹۴

سازمان آموزش حرفه ای
برای رشته های ... ماشین نویسی خیاطی ... [illegible]
۷۵۵۹۹۵ ۷۵۶۹۹۵

ماشین نویسی سیما
فارسی و لاتین ۹۵۹۹۹۳
آ-۴۲۱۴۳

آموزشگاه آرایش خرم
هنرجو میپذیرد ۹۳۹۹۶۴
آ-۴۲۱۴۴

آموزشگاه آرایش آرامو
هنرجو میپذیرد ۶۴۱۴۸۹
آ-۴۲۱۴۷

بارزانترین شهریه
ماشین نویسی فارسی ولاتین آموزشگاه وحید ۳۱۸۹۱۰

کراکری اصل پانچ - تلکس
۹۶۴۳۱۵

ماشین نویسی گلبرگ
نارمک دردشت
تلفن ۷۰۴۳۶۸

㊻ آموزش خیاطی و گلدوزی

کلاس برش
سعید پایه گذار قواعد سایز لباس تعلیم میدهد ۶۶۳۷۵۳
آ-۴۱۷۳۲

آموزشگاه خیاطی رامین ما هنرجو میپذیرد ۶۶۸۲۴۵
آ-۴۲۱۴۵

گلدوزی و بروکنه دوزی
تعلیم چرخ معمولی ۶۶۷۳۲۴
آ-۴۱۸۵۹

تعلیم کارهای دستی مکرومه ۲۲۰۸۶۷
آ-۵۲۱۶۰

㊽ آموزش هنرموسیقی

مرکز هنری تارین یان
آموزش سنتی و کلاسیک ضمنا خود آموزهای تارین یان فروشی حافظ پیچ شمیران کالج ۶۷۲۳۵۴

㊼ آپارتمان فروشی

سوئیت
حدود ۲۳ متر نزدیك چهارراه مطهری و سهروردی با سرویس کامل شوفاژ گاز تلفن مستقل واقع در پارکینگ ۲۲۰۳۰۲ تا ۹ شب
آ-۴۲۱۶۳

یك آپارتمان یك اطاق خوابه با تلفن مستقیم و تلفن سانترال فن کوئیل، پارکت دارای پرده و لوستر ۹ صبح بعد ۶۵۵۲۰۷
آ-۴۲۱۷۰

خیابان ولی عصر مقابل توانیر دو خوابه فروشی تلفن ۲۹۷۹۰۴
آ-۴۲۱۸۰

جنب شهرك اکباتان
آپارتمان ۹۰ متر مفید ۲ اطاق خوابه انباری پارکینگ شوفاژ ۹۸۱۶۰۶
آ-۴۲۱۸۲

اکازیون
عباس آباد سهروردی ۲ اطاق خوابه لوکس فروشی تلفن ۸۴۲۸۸۴

بیواسطه
میدان ونك تك واحدی ۲۲۰ متر زیربنای مفید ۳ خوابه گاز شومینه تلفن پارکینگ اختصاصی بفروش میرسد ۶۸۲۲۵۵

فروشی
آپارتمان ۲۳۵ متری خیابان پاسداران گلستان ۸ تلفن صبحها ۹۳۶۲۳۰ و ۹۳۴۲۴۳ بعداز ظهر ۲۴۰۵۷۲
آ-۴۲۰۵۸

آپارتمان دو خوابه خیابان پیروزی بلوار ابوذر ۳۴۶۲۴۱
آ-۴۲۰۳۶

تهرانپارس دو دستگاه آپارتمان مستقل ۴ خوابه ۲۲۰ متر شوفاژ تلفن انباری دو خوابه ۱۱۰ متر شوفاژ موکت انباری فوری فروشی ۷۸۶۵۹۰-۲۸۹۳۹۳-۲۷۲۱۲۵
آ-۴۲۰۱۹

آپارتمان فروشی سه خوابه شهرك اکباتان فاز یك بلوك سی ۲ ورودی ۷ طبقه پنجم پلاك ۲۹۴ عصرها ۴ تا ۸
آ-۱۳۲۳۶

㊿ خانه فروشی

خانه ای بمساحت ۱۳۲ متر شمالی ۳ طبقه درب ماشین رو پیروزی انتهای ۲۱ متری دهقان کوچه صفرعلی کریمی پلاك ۱۱۳
آ-۵۲۹۴

اوایل سیدخندان
خانه ای ۲/۵ طبقه مستغلاتی فروشی ۸۶۸۱۳۳
آ-۴۱۹۱۹

خانه بمساحت ۹۵ متر زیربنا ۱۸۰ متر جنوبی واقع در میدان شهید نامجو باتجهیزات کامل فوری فروشی ۸۴۵۸۲۶
آ-۴۱۸۴۳

خانه ای کلنگی حدود ۶۵۰ متر بین شریعتی و بهار پائین تر از سمیه ۱۸ متر برخیابان بدون واسطه فروشی تماس تلفن ۷۵۲۹۴۰ فقط روز ۵ شنبه و جمعه
آ-۴۱۹۴۵

منزلی با ۱۳ اطاق ۲۰۰ متر زمین درشهرك ولیعصر بفروش میرسد تلفن ۹۵۲۰۸۰
آ-۴۲۱۵۹

جنب شهرك اکباتان
خانه ۴۸۰ متر زمین ۷۰۰ متربنا چهار واحدی نوساز ۹۸۱۶۰۶
آ-۴۲۱۸۱

خانه ای دو طبقه تفکیك شده کلا یا مجزا فروشی ۹۸۲۴۲۶ تماس ۴ الی ۸ شب
آ-۴۳۰۵۹

خانه ای به مساحت ۲۲۰ متر با تلفن واقع در دروازه شمیران فروشی ۷۶۲۷۵۹
۱۳۳۴۰

اژانسهای املاک مجاز تهران

مرکز اجاره خرید و فروش در شمال تهران
۲۲۶۸۶۳
۴۲۷۵۰۵۰
۴۲۷۵۰۵۶
آفریقا خیابان دولتشاهی شرقی

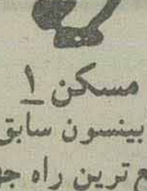
مسکن ۱
(رابینسون سابق)
سریع ترین راه جهت خرید و فروش و اجاره
۲۲۲۴۹۲ و ۲۲۶۰۱۳
۶۵۵۱۳۷ و ۶۲۲۴۷۴

۸۵۰
نهایت درا
خرید و فروش ملك
۸۴۳۶۵۰-۸۴۱۵۴۸
۸۵۰۴۶۴-۸۵۳۸۰۴

مشاور املاک مسکن

۸۳۸۶۹۹
۸۲۴۶۴۸

مسکن وزیری
۶۵۸۱۸۸
۶۵۰۸۵۲
۶۵۳۷۴۲

مشاور املاک گوهر
خرید فروش اجاره سعدی ۳۱۳۵۳۸
آ-۴۰۴۸۶

تهیه مسکن سپهر
۲۳۳۸۳۸-۲۳۳۲۲۲

مرغداری و گاوداری
خریدار و فروشندهایم
۹۲۹۴۳۹

مشاور املاک **فرخ**
نامیکه میشناسید و بآن اعتماد دارید
اولین و بزرگترین مرکز خرید - فروش - اجاره
۲۲۹۱۵۹
۲۲۹۱۵۶-۲۲۹۲۸۰
جمعه ها تا ظهر در خدمتیم

مسکن **ارغوان**
خرید فروش اجاره
تلفن ۸۸۸۸۸۰ ۹۸۵۵۴۳

مسکن زیبا
میدان آفریقا
مجاز - با پروانه کسب قابل اعتماد - قابل انتقاد
۶۲۰۲۵۳ - ۶۲۸۴۸۴

مستحکم
۲ ساختمان
۳ طبقه مستقل
۶۳۰۱۴۹

فروش فوری
کارگر شمالی خانه سه طبقه مستقل قیمت مناسب
۶۳۰۱۴۹

۶۳ ویلافروشی

نارمک
خانه ویلائی ۲ نبش بمساحت ۲۶۰ متر ۳ خوابه مسکونی با تلفن مناسب مطب یا کلینیک
۷۰۰۰۸۵
آ_۴۲۱۶۵

۶۵ باغ فروشی

۴/۵ هکتار باغ انار ۵۰ کیلومتری تهران فروش یا معاوضه با ملک ۷۸۴۹۱۷
آ_۴۲۰۹۵

۶۷ فروش و سرقفلی مغازه

توجه
سالن چلوکبابی با ۵ باب مغازه و سردخانه زیر صفر و بالای صفر در بهترین منطقه و شرایط با سهمیه تعاونی بعلت مسافرت بفروش میرسد. طالبین به تلفن ۳۵۹۸۵۲ مراجعه فرمایند.
آ_۴۲۱۷۱

بکباب مغازه شعبه نفت با وسایل کافی بمساحت ۳۲ متر مربع با ملکیت درحوالی جاده ساوه بفروش میرسد تلفن ۵۴۱۲۴۸ ساعت ۲ الی ۵ بعدازظهر
آ_۴۱۴۱۳

دفتری در بهترین محل تهران جهت امور دفتری - تجاری شرکت باتلفن و برق آب اختصاصی واگذار میشود تلفن ۳۸۵۱۷۴۲
آ_۴۲۱۳۰

مغازه فروشی
دوباب مغازه باپایان کارتجاری حوالی میدان آزادی فروشی ۹۰۴۰۹۴
آ_۴۱۹۱۵

محل تجاری برای کلینیک یادفتر کارسه خوابه باسالن گاز تلفن شوفاژ پارکینگ وسرویس کامل واگذار میشود تماس ۳ تا ۶ بعدازظهر تلفن ۸۹۵۵۴۱
آ_۴۲۱۰۲

کرج
دوباب مغازه زیر قیمت فروشی تلفن ۲۲۰۶۶ محمود حمیدی
آ_۱۳۳۸۷

فروشگاه کابینت
درموقعیت بسیار عالی فروشی تلفن ۸۵۹۹۹۶
آ_۲۱۷۵۷

۶۹ فروش و سرقفلی انبار

فروش
کارخانه ۴۵۰۰ متری در ۲۵ کیلومتری تهران با آب و برق و تلفن
۹۷۶۷۴۳

۷۰ اجاره آپارتمان

آپارتمان ۱و۲و۳ خوابه اجاره شمال و غرب تهران ۲۲۰۳۵۸

۷۷ معاوضه ملک

معاوضه
خانه ای مسکونی در اصفهان چهارباغ کوچه هدایت دوطبقه ۲۱۴ مترزمین ۲۵۰ زیربنا با گاز و تلفن با خانه یا آپارتمانی سه خوابه در تهران معاوضه میشود تلفن ۵ تا ۲۲۲۰۷۳ داخلی ۳۳ وقت اداری بعداز وقت اداری ۲۲۹۲۷۲ و ۲۲۴۲۸۱

۷۸ رهن

خانه ای ویلانی در منطقه مجیدیه ۲۵۴ متر زمین جنوبی ۱۸۵ متربنا ۴ خوابه رهن ۸۵۸۴۶۶

۷۹ موردنیاز اجاره آپارتمان

چندین خانواده پزشک به مسکن شمانیازمندند تلفن ۹۲۸۰۴۲
آ_۴۰۳۱۹

چراخالی
به ما بسپارید با تضمین تخلیه
۸۵۳۹۹۵_۸۵۶۲۱۸
آ_۴۱۲۱۹

مدیر عامل کمپانی بین المللی نیازمند اجاره ۲۲۴۵۰۲
آ_۴۱۵۶۱

۱۰۰ ایزولاسیون

ایزولاسیون
بامواد های خارجی سبک [illegible]
بصورت سرد و گرم عایق کاران بام
باتضمین ۱۰ ساله
۵۹۲۳۱۱

ایزوگام
باتضمین کتبی
۹۳۰۴۸۳_۹۳۱۲۱۵
۷۹۹۷۸۱

ایزولاسیون
بامواد خارجی بی.آم.اس مقاوم سبک بدون برف روبی باتضمین کتبی ایزوفست ۸۳۴۷۷۵

۱۰۱ ساختمان سازی

شن ماسه انواع اجر قیمت ارزان فوری ۹۳۶۴۵۲
آ_۴۱۵۱۶

ایزوگام
نماینده رسمی باتضمین
۹۲۰۴۳۵

اسکلت بتونی ایتال سقف
فروش تیرچه بلوک بانرخ رسمی-سریع
شرکت سقف مرکزی
تلفن ۸۲۸۷۲۸

ایزوگام
باتضمین کتبی ۶۲۱۹۷۶

نرده-حفاظ
بقیمت دولتی ۵۵۶۲۳۲

آسفالتکاری
گودرزی تلفن ۲۶۱۳۳۷

ایزوسیل
بام خودرا ایزوسیل کنید
تجربه ۱۵ ساله شرکت ایزوسیل بام شمارا بارنگ سرد وبدون کندن درسه نوع ۲-۶-۸ لایه ایزوسیل وبااطمینان ۵، ۱۰، ۱۵ سال تضمین میکند.
قابل مصرف برای (موزائیک، آسفالت، بتون، شیروانی، ایرانیت، استخر وانواع بام شیب دار)
۳۸۵۵۳۳۵-۳۸۵۲۰۰۰

تهران شتیلا
بیمانکاری کلیه کارهای ساختمانی سریعتر و ارزانتر ۸۹۷۱۶۶
آ_۴۱۲۶۶

شرکت یاسم
با مسئولیت محدود
راه سازی - محوطه سازی و ساختمان - ایزولاسیون و آسفالت پشت بام
تلفن: ۷۰۲۴۴۲

نرده های پیش ساخته
از هر نوع با قیمت دولتی ۳۴۶۱۶۵
آ_۴۰۷۹۱

کلیه کارهای ساختمانی
بیمانکاری فراهانی ۳۳۸۰۶۴
آ_۴۱۶۷۲

نرده، حفاظ-سایبان اتومبیل اطاقک انباری ۹۳۲۸۵۴
آ_۴۱۹۵۸

رابیتس بندی
نصب ایرانیت اطاقک
۸۳۲۱۳۳

مقاطع ساختمان
کلیه عملیات ساختمان تعمیرات و نوسازی در کمترین زمان در تمام نقاط تلفن ۶۲۸۴۷۷

خمیر ایزوسیل
با ۱۵ سال سابقه مصرف برای جلوگیری از رطوبت بام توسط خود شما ۱-۲-۴-۱۸ کیلوئی
۳۸۵۲۰۰۰
۳۸۵۵۳۳۵

پوشش سقف باسیستم شیشه
اسرع وقت سراسر ایران
۹۳۵۳۸۵-۹۳۰۰۶۱
۹۳۰۰۶۲-۹۳۸۳۶۶

دفترخانه سازی
مقاطعه کاری ساختمان و تعمیرات تلفن ۷۰۸۱۷۷

مشکل گشا
کف سابی - نظافت ساختمان شیشه شوئی ها بنائی و نقاشی
۷۵۶۹۰۱

امداد گران ۶۷۰۴۷۷
نقاشی تزئینات بنائی آسفالت
آ_۴۱۹۴۹

۱۰۴ نقشه کشی ساختمان

طرح نظارت و اجرای برق و تاسیسات تلفن ۸۵۸۷۹۹
آ_۴۰۹۰۱

۱۰۵ داربست

داربست فلزی کاوه
خرید فروش نصب فوری ۵۵۷۱۰۲
آ_۴۰۲۹۶

داربست فلزی
عین آبادی ۲۶۵۳۲۱
آ ۳۸۸۴۳

داربست پیچ و سنگ و سیمانکاری ۷۳۲۳۲۳
آ _ ۴۰۸۵۹

داربست فلزی ارشاد
پیچ و رولپلاک نصب فوری ۵۵۶۲۳۷
آ _ ۴۰۴۴۴

داربست فلزی صفا
نصب فوری ۵۵۶۱۸۹
آ_۴۱۳۸۸

شرکت مهشیدبست
فروش و نصب داربست پیچ رولپلاک سنگ ۲۳۳۹۷۲
آ_۴۰۳۶۳

داربست فلزی یزد
پیچ و رولپلاک ارزان فوری ۳۴۰۲۹۴
آ_۴۲۰۵۵

شرکت داربست فلزی
امیرحسینی ۵۵۸۳۸۴
آ_۴۱۰۱۷

داربست فلزی چهرازان
رولپلاک سنگ ارزان ۲۳۵۳۶۹
آ_۴۱۲۲۱

نقاشی ساختمان
بقیمت تعاونی تلفن ۷۶۲۴۵۳
آ_۴۲۱۵۰

تزئینات ۲۲۷
نقاشی موکت کاغذ دیواری دراسرع وقت ۶۶۱۷۹۲
آ_۴۲۱۱۸

نقاشی ساختمان
بنرخ تعاونی فوری ۷۶۲۶۵۶
آ_۴۱۴۳۴

گل مکان
موکت کاغذدیواری کفپوش نقاشی ساختمان فوری ارزان
۸۵۹۳۹۶

نقاشی ساختمان بقیمت تعاونی ایام عید ۳۹۲۴۰۳
آ_۴۰۷۱۹

امیر سالار
نقاشی ساختمان فوری تمیز ارزانتر از همه جا ۶۳۱۹۴۳
آ_۴۲۱۷۴

دنیای لوور
با ۱۸ سال سابقه
لوور دراپه وکرکره ایرانی وخارجی، کفپوش یکپارچه مکالئوم و تعمیر پرده ها
۸۳۶۸۰۶

نقاشی و تزئینات ساختمان با قیمت مناسب ۷۸۴۶۹۴
آ_۴۱۵۷۰

نقاشی دکوراسیون
تزئینات ساختمان ۷۵۸۸۲۵
آ_۴۱۷۷۸

نقاشی و تزئینات و گچبری باکیفیت عالی
۸۴۰۴۵۳

۱۰۷ لوله بازکنی و تخلیه چاه

ارزان تمام نقاط
تخلیه چاه تشخیص ترکیدگی لوله بازکنی
۸۲۱۷۱۹
۹۵۱۴۵۱

ارزان فوری شبانه روزی
تخلیه چاه
لوله بازکنی با فنر برقی
تشخیص ترکیدگی لوله
ترمیم بنائی با مصالح
۷۵۴۶۴۹

تشخیص ترکیدگی تاسیسات
لوله بازکنی تخلیه چاه
۳۷۷۶۴۱

تخلیه و حفر چاه
لوله بازکنی
لجن کشی و لایروبی
۹۶۹۴۷۴

لوله بازکنی
تخلیه چاه
شبانه روزی
۶۴۱۵۶۴ ۶۶۱۹۶۶
۵۶۲۹۰۴ ۹۶۴۷۴۷
۹۳۰۴۷۲ ۶۶۴۳۱۰
۶۶۷۱۴۹ ۳۴۷۴۹۰

تخلیه چاه
لایروبی شبانه روزی
لوله بازکنی تشخیص
۳۹۷۶۶۷

تمام نقاط تهران
تشخیص ترکیدگی
شبانه روزی
لوله بازکنی
فوری **۶۵۳۳۷۳**

ارزان تر از همه جا
تخلیه چاه- لوله بازکنی
تشخیص ترکیدگی
۸۳۴۸۳۲

ارزان تر از همه جا
تخلیه چاه
لایروبی- لوله بازکنی
۸۳۶۸۹۱

تخلیه چاه - لوله بازکنی
شبانه روزی - فوری
۹۵۱۱۵۲

تخلیه چاه
تشخیص لوله بازکنی
۹۲۲۷۱۴

ارزان تر از همه جا
تخلیه چاه- لوله بازکنی
تشخیص ترکیدگی
۶۲۳۳۹۴

تشخیص و ترمیم با مصالح و بنائی فوری
۶۶۷۹۳۵_۳۵۳۶۹۹

تخلیه چاه
تشخیص ترکیدگی لوله بازکنی
۳۴۱۶۳۸

تخلیه چاه
لوله بازکنی
تشخیص ترکیدگی، لایروبی
شبانه روزی
۳۰۰۰۰۴
۳۰۳۶۶۹ - ۵۳۵۲۶۷

تخلیه چاه تشخیص ترکیدگی لوله بازکنی
۵۳۵۰۲۴

لوله بازکنی
تشخیص ترکیدگی
تخلیه چاه شبانه روزی
۷۳۸۹۵۸

لوله بازکنی
تشخیص ترکیدگی لوله
۹۶۲۱۳۹

لوله بازکنی
تشخیص ترکیدگی لوله
۷۰۸۱۸۴

تعمیر موتور پمپ تشخیص ترکیدگی
شبانه روزی فوری
۵۶۴۴۴۸
۶۴۹۰۹۳
۵۳۷۸۱۷

۱۱۲ فروش تلفن

تلفن ۲۶ فروشی
تلفن ۲۶۹۰۶۰
آ ۴۱۹۹۹

۱۱۳ خرید تلفن

خرید وفروش تلفن
۷۰۴۲۸۱ - ۷۰۵۴۷۲
آ ۴۱۳۵۲

قبل از خرید تلفن جهت محل کار خود با ما مشاوره نمائید تلفن ۷۶۰۶۵۷
آ_۴۲۱۲۳

۱۲۱ پانسیون میپذیریم

تعلیم و تربیت وپذیرائی روزانه و شبانه کودکان استثنائی در محیطی شاد زیر نظر مربیان مجرب ۲۷۴۸۵۲
آ_۴۱۵۶۲

۱۲۴ گمشده

دفترچه مالکیت پیکان شماره ۷۵۸۹۴ تهران ل مفقود اعتبار ندارد
آ_۱۳۳۹۴

دفترچه مالکیت پیکان شماره ۸۳۹۵۹ تهران س مفقود اعتبار ندارد
آ_۱۳۳۹۴

دفترچه مالکیت وانت مزدا شماره ۷۴۳۵۶ تهران ۱۵ مفقود اعتبار ندارد
آ_۱۳۳۹۴

دفترچه مالکیت وانت تویوتا شماره ۱۲۵۳۴ تهران د مفقود اعتبار ندارد
آ_۱۳۳۹۴

دفترچه مالکیت گالانت شماره ۹۱۹۲۴ تهران ۲۲ مفقود اعتبار ندارد
آ_۱۳۳۹۴

دفترچه مالکیت پیکان شماره ۹۹۷۳۸ تهران د مفقود اعتبار ندارد
آ_۱۳۳۹۴

دفترچه مالکیت پیکان شماره ۷۸۵۳۸ تهران د مفقود اعتبار ندارد
آ_۱۳۳۹۴

دفترچه مالکیت پیکان شماره ۵۵۹۶۳ تهران ص مفقود اعتبار ندارد
آ_۱۳۳۹۴

دفترچه مالکیت پیکان شماره ۹۳۶۷۹ تهران ۲۲ مفقود اعتبار ندارد
آ_۱۳۳۹۴

دفترچه مالکیت تویوتا وانت شماره ۶۲۴۴۷ تهران ۱۵ مفقود اعتبار ندارد
آ_۱۳۳۹۴

دفترچه مالکیت دوج شماره ۷۶۸۵۵ تهران ب مفقود اعتبار ندارد
آ_۱۳۳۹۴

دفترچه مالکیت اتوبوس شماره ۷۹۲۵۱ تهران ب مفقود اعتبار ندارد
آ_۱۳۳۹۴

دفترچه مالکیت پیکان شماره ۳۹۸۷۸ تهران ۲۴ مفقود اعتبار ندارد
آ_۱۳۳۹۲

دفترچه مالکیت پیکان شماره ۱۸۶۴۲ تهران ۲۱ مفقود اعتبار ندارد
آ_۱۳۳۹۴

دفترچه مالکیت پیکان شماره ۶۱۹۲۳ تهران ع مفقود اعتبار ندارد
آ_۱۳۳۹۴

کارت موتور هوندا شماره ۸۱۸۳ تهران ۶۲ مفقود اعتبار ندارد
آ_۱۳۳۹۴

دفترچه سوخت کامیون تریلی کش ماک شماره ۲۲۸۳۹ تهران ج به مالکیت جواد رستمی مفرد تهرانی مفقود شده از درجه اعتبار ساقط است
آ_۱۳۳۹۴

دفترچه مالکیت پیکان شماره ۵۴۷۸۸ تهران ۲۵ مفقود اعتبار ندارد
آ_۱۳۳۹۵

دفترچه مالکیت پیکان شماره ۳۸۲۶۶ تهران د مفقود اعتبار ندارد
آ_۱۳۳۹۵

دفترچه مالکیت اتوبوس شماره ۴۵۲۵۹ تهران ۱۳ مفقود اعتبار ندارد
آ_۱۳۳۹۵

دفترچه مالکیت دوج شماره ۷۷۷۸۶ تهران ۲۶ مفقود اعتبار ندارد
آ_۱۳۳۹۵

دفترچه مالکیت پیکان شماره ۵۳۹۴۶ تهران ۲۵ مفقود اعتبار ندارد
آ_۱۳۳۹۵

دفترچه مالکیت پیکان شماره ۱۷۳۸۱ تهران ۲۶ مفقود اعتبار ندارد
آ_۱۳۳۹۵

دفترچه مالکیت ژیان وانت شماره ۶۳۶۷۵ تهران م مفقود اعتبار ندارد
آ_۱۳۳۹۵

دفترچه مالکیت پیکان شماره ۵۸۶۲۱ تهران ج مفقود اعتبار ندارد
آ_۱۳۳۹۵

دفترچه مالکیت پیکان شماره ۳۱۳۴۵ تهران ص مفقود اعتبار ندارد
آ_۱۳۳۹۵

دفترچه مالکیت کامیون شماره ۹۲۷۲۴ تهران ۱۶ مفقود اعتبار ندارد
آ_۱۳۳۹۵

دفترچه مالکیت وانت نیسان شماره ۱۱۸۸۱ تهران ۱۹ مفقود اعتبار ندارد
آ_۱۳۳۹۵

دفترچه مالکیت ژیان مهاری شماره ۳۲۱۷۱ تهران ل مفقود اعتبار ندارد
آ_۱۳۳۹۵

دفترچه مالکیت پیکان شماره ۲۷۵۸۴ تهران هـ مفقود اعتبار ندارد
آ_۱۳۳۹۵

دفترچه مالکیت اپل شماره ۲۵۷۹۲ تهران ۲۱ مفقود اعتبار ندارد
آ_۱۳۳۹۵

دفترچه مالکیت پیکان شماره ۵۳۴۳۵ تهران ع مفقود اعتبار ندارد
آ_۱۳۳۹۵

سند محضری کارت و دفترچه مالکیت پیکان شماره ۱۶۹۷۶ تهران ط مفقود اعتبار ندارد
آ_۱۳۳۹۵

دفترچه مالکیت پیکان شماره ۹۲۳۹۱ تهران م مفقود اعتبار ندارد
آ_۱۳۳۹۵

فقدان کارنامه تولید
بدینوسیله اعلام میگردد که کارنامه تولید شماره ۱۸۲۰۰ این شرکت صادره از وزارت صنایع مفقود و ازدرجه اعتبار ساقط است
شرکت سهامی قند مرودشت
آ_۵۳۷۳

دفترچه مالکیت پیکان شماره ۶۱۴۱۲ تهران د مفقود اعتبار ندارد
آ_۱۳۳۹۴

دفترچه مالکیت پیکان مدل ۵۴ بشماره شهربانی ۱۴۳۸۸ تهران ق مفقود اعتبار ندارد
آ_۱۳۴۰۰

یک عدد کیف حاوی کارنامه تاکسی و کارت بیمه و دفترچه جنسی و دو عدد دفترچه حساب پس انداز بانک ملی شعبه آبشار و بانک صادرات شعبه ۱۵ خرداد شرقی و کارت شناسائی تاکسی بشماره شهربانی ۱۷۴۷۱ تهران ۱۱ گمشده اعتبار ندارد یابنده بتلفن ۳۵۴۱۱۳ اطلاع دهد
آ_۱۳۴۰۱

کیف محتوی سند مالکیت کامیون به شماره ۳۴۴۳۷ تهران ج دفترچه سوخت و کارت ماشین بیمه شخص ثالث و معاینه و دفترچه لوازم یدکی شهرستان خوی مفقود اعتبار ندارد
آ_۵۳۷۸

دفترچه سوخت کامیون کمپرسی بشماره شهربانی ۴۱۴۵۳ تهران ج مفقود شده اعتبار ندارد
آ_۱۲۷۲۷

دفترچه مالکیت وانت پیکان بشماره شهربانی ۸۳۶۷۵ تهران ج گمشده اعتبار ندارد
آ_۱۲۷۲۴

دفترچه مالکیت رنو مدل ۶۰ به شماره شهربانی ۵۵۶۳۴ تهران ۲۶ مفقود گردیده و از درجه اعتبار ساقط می باشد یابنده با تلفن ۳۸۵۰۹۹۳ تماس حاصل نماید

شناسنامه ابنجانب بشماره ۳۹۱ بنام غلام محمد بکارد صادره از امور خارجه بمبئی مفقود گردیده از یابنده خواهشمند است با شماره تلفن ۸۶۷۰۹۷ تماس حاصل نمائید و مژدگانی دریافت دارید
آ_۴۲۱۱۳

دفترچه مالکیت وانت پیکان بشماره ۱۹۴۶۴ تهران ع مفقود و اعتبار ندارد
آ_۴۲۰۹۰

دفترچه مالکیت سواری ژیان بشماره ۵۶۵۹۲ تهران ۲۲ مفقود واعتبارندارد
آ_۴۲۰۹۱

کارت شناسائی وانت سیمرغ به شماره شهربانی ۲۳۹۴۷_تهران ۲۱ مفقود گردیده از درجه اعتبار ساقط است
آ_۴۲۰۹۸

دفترچه مالکیت وانت مزدا مدل ۵۶ بشماره شهربانی ۷۳۸۲۵ تهران ۱۵ مفقود و ازدرجه اعتبار ساقط است
آ_۱۲۷۹۴

دفترچه مالکیت اتومبیل وانت پیکان به شماره شهربانی ۴۲۵۹۲ تهران ۲۴ مفقود گردیده ازدرجه اعتبار ساقط است
آ_۴۲۱۴۰

دفترچه مالکیت وانت نیسان بشماره شهربانی ۹۳۴۲۹ تهران الف گمشده وازدرجه اعتبار ساقط است
آ_۵۲۱۳

دفترچه مالکیت جیپ استیشن آهوبه شماره شهربانی ۹۱۹۸۳ تهران ۲۲ مفقود گردیده ازدرجه اعتبار ساقط است
آ_۴۱۴۶۹

دفترچه سوخت کامیون بنزده تن بشماره شهربانی ۲۱۷۸۱ شیراز گمشده و ازدرجه اعتبار ساقط یابنده به اداره راه وترابری تحویل نماید
آ_۵۲۸۲

دفترچه مالکیت وانت نیسان بشماره شهربانی ۳۴۳۴۵ ساری گمشده و ازدرجه اعتبار ساقط است
آ_۵۲۸۹

دفترچه مالکیت بنز کامیون ۱۹۲۱ بشماره شهربانی ۴۵۳۱۲ تهران ج گمشده واز درجه اعتبار ساقط می باشد
آ_۵۲۰۱

دفترچه سوخت کامیون ولوو بشماره شهربانی ۳۶۶۲۵ تهران ج گمشده واز درجه اعتبار ساقط است یابنده به اداره راه وترابری تحویل نماید
آ_۴۸۶۶

سند موتور هوندا ۱۲۵ بشماره شاسی ۶۲۳۸۶۵ وشماره موتور ۱۶۴۸۸۲ مفقود گردیده از درجه اعتبار ساقط یابنده به اصفهان فلاورجان خیابان عصار یاسر لبنیات شکوفه آقای حسن قاسمی مراجعه نماید
آ_۵۱۱۲

پروانه کارشماره ۱/۰۳۴/۵۱۴۷ اینجانب دکتر نیازاحمدوانی مفقود گردیده از یابنده تقاضامیشود آنرا باداره کل کار و امور اجتماعی کرمان ارسال دارد
آ_۱۲۳۴۶

دفترچه مالکیت پیکان بشماره شهربانی ۲۸۳۶۶ تهران-س گمشده وازدرجه اعتبار ساقط است
آ_۵۲۲۲

دفترچه مالکیت پیکان بشماره شهربانی ۲۷۹۷۱ تهران ۲۲ مفقود شده اعتبارندارد

دفترچه مالکیت بنز شماره ۶۶۸۳۴ تهران ع مفقود اعتبار ندارد

دفترچه مالکیت جیپ شماره ۲۷۴۱۲ تهران د مفقود اعتبارندارد

دفترچه مالکیت ژیان مدل ۵۴ شماره ۷۵۳۱۹ تهران ط مفقود اعتبارندارد
آ_۱۳۳۹۳

کارت ماشین و کارنامه تاکسیرانی شماره ۷۳۲۹ و بشماره شهربانی ۱۳۲۵۵ تهران ۱۱ بنام علی ساکت طارمسری گمشده وازدرجه اعتبار ساقط می باشد.
آ_۵۳۶۸

بلک کیف دستی حاوی کارنامه ومدارک تاکسی بشماره ۲۹۲۴۴ تهران-۱۱ وشناسنامه وبرگ معافیت کوپن خواربار ونفت و ۶۵۰۰۰۰ ریال سفته سفیدامضاء بسرقت رفته از یابنده تقاضا میشود با شماره تلفن ۵۲۴۳۸۷ تماس حاصل نمایند.
آ_۴۲۱۲۸

سند مالکیت ب ام و ۲۰۰۲ مدل ۷۱ بشماره شهربانی ۹۴۷۶۴ تهران ط بنام محرم بلمسه مفقود گردیده.
آ_۴۲۱۲۷

دفترچه مالکیت پیکان مدل ۵۶ بشماره شهربانی ۱۳۸۴۴ تهران ۲۲ مفقود گردیده و اعتبار ندارد
آ_۱۳۳۸۴

دفترچه مالکیت پیکان شماره ۹۲۳۶۵ تهران ۲۷ مفقود اعتبار ندارد
آ_۱۳۳۹۲

دفترچه مالکیت ماك شماره ۴۶۲۷۲ تهران ج مفقود اعتبار ندارد

دفترچه مالکیت پیکان شماره ۷۳۵۵۶ تهران ۲۵ مفقود اعتبار ندارد

دفترچه مالکیت ژیان شماره ۳۴۸۸۲ تهران ط مفقود اعتبار ندارد

دفترچه مالکیت وانت پیکان شماره ۹۶۲۱۷ تهران ل مفقود اعتبار ندارد

دفترچه مالکیت نیسان شماره ۱۶۴۸۳ تهران د مفقود اعتبار ندارد

دفترچه مالکیت پیکان شماره ۸۴۸۴۹ تهران ص مفقود اعتبار ندارد

دفترچه مالکیت پیکان شماره ۸۹۷۹۴ تهران د مفقود اعتبار ندارد

دفترچه مالکیت پیکان شماره ۳۴۴۱۵ تهران ۲۶ مفقود اعتبارندارد

دفترچه مالکیت پیکان شماره ۴۴۹۶۹ تهران ل مفقود اعتبارندارد

دفترچه مالکیت فیات شماره ۹۲۹۳۶ تهران ج مفقود اعتبارندارد

دفترچه مالکیت نیسان شماره ۳۴۹۳۳ تهران م مفقود اعتبارندارد

دفترچه مالکیت پژو شماره ۳۷۲۱۸ تهران ق مفقود اعتبارندارد

دفترچه مالکیت پیکان شماره ۷۴۶۷۵ تهران ۲۷ مفقود اعتبارندارد

دفترچه مالکیت پیکان شماره ۵۵۴۸۶ تهران ل مفقود اعتبارندارد

دفترچه مالکیت پیکان شماره ۷۳۶۳۲ تهران ج مفقود اعتبارندارد

سند مالکیت پیکان مدل ۶۲ بشماره شهربانی ۸۶۸۷۲ تهران ۲۷ مفقود اعتبار ندارد
آ_۱۳۳۸۵

دفترچه مالکیت اتومبیل تویوتا شماره شهربانی ۱۵۵۳۷ تهران د مفقود گردیده از درجه اعتبار ساقط است

دفترچه مالکیت رنجرور شماره ۲۱۳۵۸ تهران ۲۴ مفقود اعتبارندارد

کارت مینی بوس بنز به شماره شهربانی ۶۲۳۷۳_قم مفقود گردیده و از درجه اعتبار ساقط می باشد
آ_۵۳۷۰

۱۳۲ خرید ماشین آلات

مولد برق از یك تا ۶۰۰ کیلووات موتورپمپ و آسیاب تلفن ۳۰۳۹۶۴ شجاعی

۱۳۲ خرید ماشین آلات

موتوربرق شما را خریداریم ۳۱۳۶۸۵ از ۶ بعد ۳۳۵۶۱۳

خریدار موتوربرق
شمادر محل تلفن ۳۱۶۴۵۲

۱۳۳ ماشین آلات کرایه

پرس هیدرولیک ۱۰۰ تن آماده کار بصورت مزدی ۵۶۱۱۶۲

پیمانکاری طرب انگیز
کرایه بیلهای هیدرولیکی کمپرسورهای بتون کنی لوله گذاری لودر بولدوزر
خاکبرداری
۵۹۵۸۶۴

لیفتراك ۴ تن آماده کار تلفن ۸۶۲۷۳۳

۱۳۵ آگهی های گوناگون

دستگاههای نان ماشینی و قنادی مرشدی
تلفن ۷۹۳۱۸۴

سازنده فرگردان رول کن خمیربرش نان سوخاری و آسیاب تهران-۴۶ متری غربی نارمك-روبروی درمانگاه خصوصی نارمك کد پستی ۱۶۴۷۶ صندوق پستی ۱۶۷۶۵ ۵۸۷

هر نوع مونتاژکاری پذیرفته میشود ۹۶۴۱۲۶
آ_۴۲۱۶۹

تعلیم شعبده بازی در ۵ دقیقه توسط بریستو ۳۸۵۳۳۸۳

ارز صادراتی خریداریم ۶۲۴۶۱۸_۱۹

سمپاشی
سوسک موش ۲۲۷۵۴۳

تداركات ساختمانی ایران
ضدیخ بتون
پودر و مایع موجود است
تلفن ۷۶۹۵۹۴

بسمه تعالی
آگهی مزایده
شرکت تولیدی جوراب آسیا
اقلام تولیدی مازاد بر احتیاج خود را بشرح زیر بفروش میرساند داوطلبین میتوانند از تاریخ نشر آگهی لغایت ۱۰ روز جهت رویت و دریافت فرم شرایط شرکت در مزایده به کیلومتر ۷ جاده مخصوص کرج انتهای فرعی ساسان مراجعه نمایند.
۱ـانواع جورابهای زنانه ۳ ربعی، بلند و شلواری خام و رنگی درجه ۲
۲ـانواع جورابهای مردانه و بچه‌گانه نخی، پشمی و پلاستیکی در رنگ و اندازه‌های جور درجه ۲
۳ـپارچه‌های یک روسیلندر و ۲روسیلندر پنبه‌ای و پولیستر پنبه سفید و الوان حدودا ٤ تن
٤ـنخ نایلون زنانه باقی ضایعات حدود ۲ تن

آگهی مزایده
فروش گوساله نر
شرکت مجتمع دامداری بیجین درنظر دارد تعداد ۸۰ راس گوساله نر بین ۵ تا ۱۰ ماهه نژاد هلشتاین را از طریق مزایده بفروش برساند.
متقاضیان میتوانند جهت دریافت برگ شرایط شرکت درمزایده تاتاریخ ۶۴/۱۱/۳۰ به آدرس تهران خیابان ایرانشهر خیابان بهشهر پلاک ۶۶ تلفن ۸۲۳۳۸۷ و یا به کیلومتر ۳۳ جاده قدیم تهران ـ قم بعدازسازمان گوشت مراجعه نمایند

بزرگترین حراج عتیقه وفرش
بمدت ۱۰ روز
در خیابان بخارست
«بازدیدصبحها»
شروع حراج:
همه روزه از ۶ بعدازظهر تا ۹ شب از تاریخ ۲۳ بهمن الی ۳ اسفند ماه ۱۳۶۴
مکان: خیابان دکتر بهشتی (عباس آباد سابق) خیابان بخارست خیابان هفتم مقابل بیمارستان پاستورنو

آکواریوم
حراج سالیانه آکواریوم ناکتافوق‌العاده تر از قبل از روز ٦٤/١١/٢٦ شروع میشود (کلی و جزئی)
آدرس: خیابان آزادی خیابان جمال زاده شمالی چهار راه فرصت پلاک ٦٨ طبقه زیر زمین
تلفن ۹۳۱۸۱۷

تحویل فوری
سوله
٦٧١١٤١-٤٢

جابجائی دانشجو
دانشجوی رشته پزشکی ٦٤-٦٣ یزد مایل به جابجائی با همتای خود در تهران با شرایط مناسب تلفن ۹۸۱۷۲۲

جهت احداث یک واحد تولیدی کشاورزی قطعه زمینی بمساحت حدود ۵۰ هکتار درحوالی تهران تاشعاع حدود ۶۰ کیلومتر مورد نیاز است لطفا درساعت اداری باتلفن ۶۵۲۴۴۵ تماس حاصل فرمائید.

آگهی استخدام
شرکت جواهرنشان بیک نفر نامه‌رسان با داشتن گواهینامه موتورسیکلت و ششم ابتدائی نیازمند است.
متقاضیان به چهارراه گلوبندک سرای فردوس طبقه سوم تا تاریخ ٦٤/١١/٣٠ مراجعه نمایند.

بزرگترین **حراج فرش** سال
در سالن جوجه کبابی **حاتم**
شروع حراج ٦ الی ۹ بعدازظهر خیابان ولیعصر نبش ظفر تلفن ۲۲۲۲۲۷
فرشهای نو وکهنه‌شمارا بقیمت خوب‌خریداریم

جابجائی دانشجو
دانشجوی رشته مامائی قبولی ٦٤-٦٥ دانشگاه تبریز مایل بجابجائی با رشته مشابه در تهران میباشم با قبول شرایط پیشنهادی ۹۶۵۵۱٤

استخدام چاپ کار (پرینترکار)
با حقوق مکفی و مسکن جهت شهرستان گناوه با تلفن ۲۸۸۰۱ کرج، تقی زاده تماس حاصل نمائید.

جعبه میوه
قبول سفارش ۹۳۲۹۵۳-٥٤٣٠٨١ شبها

تعمیر لباسشوئی
فیلکو، هوور، ۱۱۰ و انواع تایمر ۷۸۳۵۱۰

بسمه تعالی
آگهی استخدام
یک واحد تولیدی بزرگ پالایشی بیک نفر دیپلمه فنی دررشته برق باحداقل سه سال سابقه کار مفید نیازدارد
ازواجدین شرایط دعوت میشود باارسال آخرین مدرک تحصیلی به انضمام خلاصه‌ای ازمشاغل قبلی - برگ پایان خدمت ونشانی کامل وشماره تلفن باصندوق پستی شماره ۱٤١٥٥_١٤٧٣ تهران حداکثر یک ماه پس ازانتشار اگهی مکاتبه نمائید.

نیازمندیهای اطلاعات تلفنی آگهی میپذیرد ۸۱ الی ۳۱۱۰۷۱

شرکت تولیدی مواد غذائی و بهداشتی از شهرستانها نماینده میپذیرد تلفن ۷۳۱۳۶۰

سهاور امینیان فرد
را فروش نکنید چون دارای گارانتی میباشد

ارز صادراتی

شرقی نیازمندیم تلفن ۱۹ و ۶۲۴۶۱۸

آگهی مناقصه

سازمان مالکین شهرک اکباتان

بلوکهای ۱ و ۲ (C و A۱) در نظر دارد تعمیر و سرویس کامل ۴ دستگاه چیلر سانتر یفیوژفریون ۱۱ـ R خود را از طریق مناقصه به پیمان واگذار نماید. بدینوسیله از سازمانها، ارگانها و افرادیکه می توانند لوازم یدکی مورد نیاز را فراهم نمایند دعوت می نماید پس از بازدید از موتورخانه ها پیشنهاد خود را در زمینه مزبور با ذکر قیمت اعلام نمایند. سازمان در رد یا قبول پیشنهادات مجاز است تلفن ۹۴۵۲۹۹

آگهی مزایده شماره ۱۲

شرکت سهامی کشت و صنعت کارون ضایعات انواع تیر آهن، تسمه آهنی، نبشی، پروفیل قوطی، ورق آهنی، لوله، بشکه خالی جای قیر، اطاق کامیون مستعمل، تسمه بسته بندی، قرقره بزرگ خالی کابل برق و گونی کنفی مخصوص لفاف، کلا حدود ۱۲۲ تن موجود در محل کارخانه واقع در استان خوزستان خود را یکجا از طریق مزایده بفروش میرساند.

داوطلبین شرکت در مزایده میتوانند ضمن پرداخت مبلغ ۳۰۰ ریال (سیصد) بحساب جاری شماره ۰۳۹۳۷۹۹۲ بانک تجارت شعبه میرعماد واقع در خیابان استاد مطهری ـ خیابان میرعماد و یا حساب شماره ۱۱۰ بانک تجارت ـ دیمچه واریز شده باشد و با ارائه فیش بانکی همه روزه از تاریخ انتشار آگهی تا تاریخ ۶۴/۱۲/۱۷ از ساعت ۸ صبح الی ۳ بعدازظهر به اداره حسابداری شرکت واقع در خیابان استاد مطهری ـ نبش میرعماد شماره ۲ تهران و یا امور قراردادهای شرکت در دیمچه مراجعه و برگ شرایط را دریافت دارند. پیشنهادات باید حداکثر تا ساعت ۹ صبح روز یکشنبه ۶۴/۱۲/۱۸ در ازاء رسید تسلیم امور اداری تهران شرکت سهامی کشت و صنعت کارون گردد و یا طوری با پست سفارشی ارسال شود که تا وقت تعیین شده بامور اداری شرکت در تهران واصل گردد.

کلیه پیشنهادات رسیده در ساعت ۱۰ صبح همانروز در محل اداره تدارکات شرکت در دفتر تهران باز و قرائت خواهد شد. حضور پیشنهاد دهندگان در جلسه آزاد است. شرکت سهامی کشت و صنعت کارون در رد کلیه و یا قبول هر یک از پیشنهادات مختار میباشد.

آگهی مزایده

فروش جراثقال ۳۰ تن دروت

شرکت ساختمانی سیویل درنظر دارد یکدستگاه جراثقال دروت مدل ۲۵۰۰ آماده به کار خود را از طریق مزایده عمومی بفروش رساند طالبین جهت کسب اطلاعات بیشتر و دریافت فرم درساعات اداری به نشانی کریم خان زند جنب خردمند شمالی پلاک ۶۹ طبقه اول مراجعه یاباتلفن ۸۲۳۹۶۶ـ۷ تماس حاصل نمایند. پاکت های پیشنهادات تاپایان وقت اداری روزشنبه ۶۴/۱۲/۳ دریافت می گردد و پیشنهادات واصله ساعت ۱۰ صبح روزیکشنبه ۶۴/۱۲/۴ بازوقرائت میشود.

شرکت در رد یاقبول کلیه پیشنهادات مختار است

هیئت مدیره شرکت ساختمانی سیویل

بسمه تعالی

شرکت دوچرخه و موتورسیکلت سازی ایران (ایران دوچرخ)

جهت تکمیل پرسنل تعمیرگاه مرکزی خود واقع در سه راه آذری اول جاده قدیم کرج ـ مقابل تولید دارو ـ ساختمان شماره ۲ تعدادی از تخصصهای زیر را استخدام مینماید:

۱ـ تعمیر کار درجه یک:

الف ـ تحصیلات حداقل سیکل اول (در صورت داشتن دیپلم بخصوص هنرستان ارجحیت دارند).
ب ـ ۵ سال سابقه کار مفید
ج ـ مسلمان و متعهد به جمهوری اسلامی
د ـ حداکثر سن ۳۵ سال
هـ ـ انجام خدمت نظام وظیفه و یا معافیت دائم

۲ـ تعمیر کار درجه ۲:

الف ـ تحصیلات حداقل مدرک ششم ابتدائی (سیکل و دیپلم فنی) ارجحیت دارند.
ب ـ ۳ سال سابقه کار مفید
ج ـ مسلمان و متعهد به جمهوری اسلامی
د ـ حداکثر سن ۳۵ سال
هـ ـ انجام خدمت نظام وظیفه و یا معافیت دائم.

۳ـ صندوقدار:

الف ـ تحصیلات دیپلم متوسطه (ترجیحا ریاضی)
ب ـ ۳ سال سابقه کار مفید
ج ـ مسلمان و متعهد به جمهوری اسلامی ایران
د ـ دارای ضامن معتبر.

۴ـ سرپرست فروشگاه:

الف ـ تحصیلات دیپلم متوسطه (ترجیحا هنرستان)
ب ـ آشنائی با لوازم یدکی (ترجیحا موتور سیکلت)
ج ـ ۵ سال سابقه کار مفید (۳ سال سرپرستی) و آشنائی به کاتالوگ و میکروفیش
د ـ مسلمان و متعهد به جمهوری اسلامی ایران
هـ ـ انجام خدمت نظام وظیفه یا معافیت دائم.
و ـ دارای ضامن معتبر.

۵ـ متصدی صدور فاکتور و کاردکس و آمار:

الف ـ تحصیلات دیپلم متوسطه (ترجیحا ریاضی و یا هنرستان)
ب ـ آشنائی به قطعات یدکی (ترجیحا موتورسیکلت)
ج ـ آشنائی به امور فاکتور نویسی و کاردکس و آمار
د ـ ۲ سال سابقه کار مفید
هـ ـ دارای ضامن معتبر.

از واجدین شرایط خواهشمند است مدارک خود را تا پایان ۶۴/۱۲/۶ بصندوق پستی تهران ۷۱۷ـ۱۸۵ـ۱۳ ارسال نمایند.

در اجرای ماده ۳۰۱ قانون مالیاتهای مستقیم خلاصه برگهای تشخیص مالیاتی به افراد نامبرده زیر ابلاغ میگردد. خواهشمند است ظرف مدت ۱۰ روز از تاریخ آگهی به نشانی زیر مراجعه نمایند.

کلاسه پرونده	نام و نام خانوادگی	نوع درآمد	شماره برگ تشخیص	درآمد مشمول مالیات	سال عملکرد	مالیات
۸۵	پرویز افشارقاسملو	سرقفلی	۶۴/۸/۲۳_۳۸۴۷	۷۷۰۰۰۰۰	۶۳	۱۶۲۵۰۰۰ریال
۱۱۹	پرویز افشارقاسملو	مشاغل	۶۴/۹/۲۷_۴۵۳۰	۳۳۸۰۰۰	۵۹	۲۹۱۰۰ریال
۱۱۹	پرویزافشار قاسملو	مشاغل	۶۴/۹/۲۷_۴۵۳۱	۳۵۹۸۴۰	۶۰	۳۲۳۷۶ریال
۵۶	محمد محمدزاده غدیری	مشاغل	۶۴/۹/۲۷_۴۵۳۸	۵۰۸۱۵۸	۶۰	۶۲۱۸۹ریال
۵۶	منصور محمودی	مشاغل	۶۴/۹/۲۷_۴۵۳۶	۵۰۸۱۵۸	۶۰	۶۲۱۸۹ریال
۵۶	نصیر محمودی	مشاغل	۶۴/۹/۲۷_۴۵۳۷	۵۰۸۱۵۸	۶۰	۶۲۱۸۹ریال
۲۱۴	گریش شاه وردیان	مشاغل	۶۴/۹/۲۷_۴۳۹۷	۳۵۱۰۰۰	۶۰	۳۱۰۵۰ریال
۲۸۵	اسماعیل قانعی	مشاغل	۶۴/۹/۲۷_۴۵۷۹	۱۵۰۰۰۰	۶۰	۹۰۰ریال
۲۸۴	هوشنگ بقائی	مشاغل	۶۴/۹/۲۷_۴۵۷۶	۲۶۲۵۰۰	۶۰	۱۷۷۷۵ریال

نشانی حوزه ـ دکتر شریعتی ـ روبروی ملک

سید علیرضا یوسف ثانی ـ ممیز مالیاتی حوزه ۱۱۶ مالیاتهای شرق تهران

م الف ۲۹۱۰۱

آگهی ابلاغ مالیاتی

در اجرای مادهٔ ۳۰۱ قانون مالیاتهای مستقیم مصوب اسفندماه ۱۳۴۵ بدینوسیله برگ دعوت کمیسیون تشخیص بعلت مجهول المکان بودن بمؤدیان مشروحه ذیل:

ردیف	نام ونام خانوادگی مؤدی	سال عملکرد	منبع مالیاتی	مالیات موردمطالبه	ساعت وتاریخ کمیسیون	شماره وتاریخ دعوت کمیسیون
۱	آقای اصغر رحیمی شبستری	۵۳	مادهٔ ۵۹(نماینده بیمه)	۳۰۰۲۲۸ریال	۶۴/۱۲/۱۰_۲½	۶۳/۶/۷_۱۱۹۰
۲	آقای اصغر رحیمی شبستری	۵۴	مادهٔ ۵۹(نماینده بیمه)	۵۵۸۲۵۸ریال	۶۴/۱۲/۱۰_۲½	۶۳/۶/۷_۱۱۹۰
۳	آقای اصغررحیمی شبستری	۵۵	مادهٔ ۵۹(نماینده بیمه)	۲۹۷۸۲۶ریال	۶۴/۱۲/۱۰_۲½	۶۳/۶/۷_۱۱۹۰
۴	آقای اصغر رحیمی شبستری	۵۶	مادهٔ ۵۹(نماینده بیمه)	۵۶۶۱۹ریال	۶۴/۱۲/۱۰_۲½	۶۳/۶/۷_۱۱۹۰
۵	آقای اصغررحیمی شبستری	۵۷	مادهٔ ۵۹(نماینده بیمه)	۱۲۵۵۵ریال	۶۴/۱۲/۱۰_۲½	۶۳/۶/۷_۱۱۹۰
۶	آقای فریبرز عباسی	۵۴	مادهٔ ۵۹(بازرگان)	۹۸۵۹۲ریال	۶۴/۱۲/۱۰_۲½	۶۳/۶/۷_۱۱۸۹
۷	آقای فریبرز عباسی	۵۵	مادهٔ ۵۹(بازرگان)	۱۴۳۸۶۲۴ریال	۶۴/۱۲/۱۰_۲½	۶۳/۶/۷_۱۱۸۹
۸	آقای فریبرزعباسی	۵۶	مادهٔ ۵۹(بازرگان)	۳۸۶۱۹۶۵ریال	۶۴/۱۲/۱۰_۲½	۶۳/۶/۷_۱۱۸۹
۹	آقای فریبرزعباسی	۵۷	مادهٔ ۵۹(بازرگان)	۲۷۶۸۶۶۹ریال	۶۴/۱۲/۱۰_۲½	۶۳/۶/۷_۱۱۸۹
۱۰	آقای عباس نبوی	۵۷	مادهٔ ۵۹(بازرگان)	۱۴۳۱۷۹۵ریال	۶۴/۱۲/۱۰_۲½	۶۳/۶/۷_۱۱۸۲
۱۱	آقای عباس نبوی	۵۸	مادهٔ ۵۹(بازرگان)	۶۰۷۱۱۳ریال	۶۴/۱۲/۱۰_۲½	۶۳/۶/۷_۱۱۸۲

ابلاغ میگردد، خواهشمند است رأس ساعت و تاریخ مقرر به اداره امور کمیسیونهای کل مالیاتهای مرکز تهران، واقع در خیابان ناصر خسرو ساختمان وزارت امور اقتصادی و دارائی بال اول طبقه سوم مراجعه فرمایند.

م الف ۲۹۳۱۲

ممیز حوزه مالیاتی ۰۰۰۳۳/۱۱۳ مالیاتهای مرکز تهران
جمشید تافته

نقش آموزش و همکاری...

بقیه از صفحه ۵

می تواند آسیب های روحی و جسمی جدی به همراه داشته باشد. تخمه، سیگار، چای، مشروبات، مواد تخدیر کننده و محرک از این قبیل‌اند.

باوقوع انقلاب اسلامی و ایجاد محدودیت قابل توجه در عرضه و مصرف مواد مضره رانندگان نیز تا حدودی از این مواد کناره گرفته‌اند، لیکن هنوز هم معدودی رانندگان هستند که برای انجام کار خود به این مواد اتکا دارند.

اعتیاد احتمالی رانندگان وسایل نقلیه سنگین به مواد مضره، صرفا جنبه تنوع، لذت طلبی و فرو رفتن در خلسه ندارد و بیشتر تابع علل و انگیزه هایی است که به اختصار مورد اشاره قرار گرفت.

برخورد در این زمینه، الزاما باید جنبۀ ارشادی و علت ستیزی داشته باشد و تلاش در جهت رفع و محو علل به طور بنیادی صورت گیرد.

پلیس راه، در این میان نقشی اساسی به عهده دارد و می تواند با تعیین و کنترل دقیق ساعت کار رانندگان ـ بی هیچ چشم پوشی ـ آنان را به استراحت اجباری و تمدید قوای جسم و جان وادار کند.

همچنین می باید هرچند ماه یکبار، رانندگان را به آزمایش های تعیین کنندۀ سلامتی، اعزام کند. تنبیه و تشویق هایی برای رانندگان قائل شود و با به کارگیری برنامه و روش های صحیح برخورد و آموزش، آنان را در حفظ جان ومال خودو مردم یاری دهد.»

شریف امامی، ازهاری و سیاست‌های ماندگاری

بقیه از صفحه ۶

سوخته خیابان‌ها را اشغال و دود و آتش از آنها در سراسر تهران بلند بود. حتی برخی نقاط دور افتاده و حاشیه‌ای نیز غرق در دود و آتش بود. سفیر انگلیس که شاهد ماجرا بود، این روز را به جنگ جهانی دوم تشبیه می کند. علائمی در دست بود که دست ساواک را پشت پرده نشان می داد. علی رغم حکومت نظامی و استقرار واحدهای امنیتی و نظامی در خیابان ها کوچک ترین مقاومت، عکس العمل و برخوردی از سوی نظامیان بوقوع نپیوست و برخلاف روزهای گذشته کلیه مامورین از حدود ساعت ۹ بامداد که مردم به خیابان ها می آمدند و درگیریهای مختصری پیش می آمد به تدریج به پایگاه های خود فرا خوانده می شدند و در بسیاری از خیابان ها که روزهای قبل نظامیان مسلح مستقر بودند اثری از آنان دیده نمی شد و فقط واحدهایی برای حفاظت از اماکن حساس در بعضی خیابان ها دیده می شد. جای خالی نظامیان برای این بود تا نیروی مردم که صرف شعار و نزاع با ماموران می شد به کانالهای دیگری (تخریب) هدایت شود و اقدامات طرح ریزی شده ساواک با آزادی عمل کامل صورت گیرد

دیگر اینکه به نظر می آمد پول های بسیاری از بانک ها تخلیه شده و یا پول های کمی در آنها می باشد. پس از پایان مراسم آتش سوزی نیز ارتش با صدور اعلامیه‌ای، از ساعت ۹ بعد از ظهر، مجددا به خیابان ها گسیل شد که بسیار غیر عادی و مشکوک بود. با حادثه ۱۴ آبان کابینه شریف امامی سقوط کرد.

با التفات به اینکه کشتار ۱۳ آبان در محیط دانشگاه انعکاس منفی گسترده‌ای در انظار جهانیان نسبت به رژیم پدید آورده و برقراری حکومت نظامی تا قبل از آن نیز به اعتراف قره باغی موجب تشدید تبلیغات داخلی و خارجی علیه رژیم گردیده بود ساواک با طرح ۱۴ ابان و فیلم برداری گسترده از آن می خواست مخالفین را مشتی وحشی و خرابکار و... جلوه دهد تا کشتار ۱۳ آبان و حکومت های نظامی و سرکوب گری‌ها امری موجه و منطقی تلقی گردد.

تیمسار قره‌باغی درباره نقش ساواک دراین حوادث می نویسد: «آقای شریف امامی (دریک مذاکره خصوصی) اظهار کرد: فعالیت‌های ساواک به نظر من خیلی مشکوک می رسد و اضافه نمود: برابر اطلاعات حاصله عامل قسمتی از این آشوب‌ها خود مامورین ساواک می باشند. به طوری که گزارشات وقایع ساواک را ملاحظه می کنید تماما مربوط به وقوع آتش‌سوزی و انفجار یا آشوب است و تا امروز یک گزارش از ساواک دیده نشده که موفق به کشف یا جلوگیری از این حوادث شده باشد یا با کمک مامورین انتظامی موفق به دستگیری مسئولین قبل از انجام آتش سوزی و انفجار یا آشوب بشود و اضافه کرد: دخالت مامورین ساواک دراغتشاشات را به عرض اعلیحضرت نیز رسانیده است چون قبلا اطلاعاتی توسط سپهبد صمدیان پور رئیس شهربانی کشور به من رسیده بود که مقداری از این آشوب‌ها به وسیله مامورین ساواک صورت می گیرد لذا وقتی نخست وزیر هم اظهار کرد برابر گزارشات واصله قسمتی از این حوادث توسط خود مامورین ساواک انجام می‌شود. تصمیم گرفتم که مراتب را به عرض اعلیحضرت برسانم. دریکی ازشرفیابی‌ها بعدازمطرح کردن مسئله امنیت عمومی کشور عرض کردم: دراین مورد با نخست وزیر صحبت می کردم ایشان هم اظهار می‌نمود که مقداری از این شلوغی‌ها را مامورین ساواک انجام می‌دهند. درجواب فرمودند: بلی ایشان معتقد است که تمامی این کارها زیر سر ساواک است و بلافاصله اضافه کردند؛ شما با ایشان کار نداشته باشید، کار خودتان را بکنید.» (۱۰)

ساواک چنان تشکیلات و قدرت مستقل و مخوفی بود که سران کشوری این چنین به آن ظنین می شوند. این قبیل اقدامات ساواک مانند رویدادهای ۱۴ آبان تمهیداتی بود برای روی کار آوردن یک دولت نظامی و برخورد سرکوب گرانه تر با نهضت و فراهم کردن خوراک تبلیغاتی علیه جنبش اسلامی تا به این وسیله اشتباهی را که شاه درمورد اعطای آزادی‌های تدریجی به مردم درکتاب پاسخ به تاریخ به آن اشاره می کند و شکست درروی کار آمدن یک دولت به اصطلاح آشتی ملی جبران نماید.

سخنانی که ازهاری هنگام عهده‌دار شدن نخست وزیری دولت نظامی درمجلس سنا با بهره برداری از واقعه ۱۴ آبان ایراد می کند نشانه هماهنگی کامل واقعه ۱۴ آبان با روی کار آمدن وی می باشد.

پی نویس‌ها
۱ـ حقایق درباره بحران ایران ـ ص ۳۲
۲ـ همانجا ـ ص ۳۵ تا ۳۷
۳ـ د.ک. به جنبش حروفیه و نهضت پسیخانیان و کتاب «حلاج» ز به قلم علی میرفطروس ـ مقدمه علل گرایش به مادیگری از شهید مطهری ـ
۴) ر.ک. به تاریخ نهضت‌های ملی ایرانیان ـ تألیف عبدالرفیع حقیقت
(۵) البته این موضوع مخفی نبود که نیازمند اطلاعات خاص و سری باشد و در راه پیمائی بزرگ روز قبل زمان شروع راه پیمائی فردا تعیین شده بود. اصولا مردم برای اجتناب از تظاهرات‌های پراکنده و محلی که بدون استثناء هرروز و هرشب برگزار می‌شد درماههای اخیر به ابتکارخودشان به این نتیجه رسیده بود که در هر راه‌پیمائی روز و ساعت راه پیمائی بعدی را تعیین کنند. زمان آن به ابتکار عده‌ای معلوم و اعلام می‌شد و هرکس می توانست دران شرکت می کرد ودرصورت نتوانستن وسیله‌ای بود برای آگاهی دیگران از این برنامه می‌دهد که حرکت بدون سازمان یافتگی لازم قبلی و یک حرکت کاملا مردمی بوده است زیرا اگر حرکت وابسته به تشکیلات خاصی می بود زمان آن از پیش اعلان نمی گردید و ازطریق کانالها و ارتباطات تشکیلاتی افراد را آگاه و دریک زمان درمکانی اجتماع و رژیم را غافلگیر ساختند ـ
(۶) حقایق درباره بحران ایران ـ ص ۳۸ تا ۴۱
(۷) غرور وسقوط ـ ص ۱۱۲ـ۱۱۳
(۸) حقایق درباره بحران ایران ـ ص ۴۱
(۹) حقایق درباره بحران ایران ـ ص ۴۱ـ۴۲
(۱۰) حقایق درباره بحران ایران ـ ص ۴۸ـ۴۹

در اجرای ماده ۳۰۱ قانون مالیاتهای مستقیم خلاصه برگهای تشخیص مالیاتی به افراد نامبرده زیر ابلاغ میگردد.

ردیف	کلاسه پرونده	نام و نام خانوادگی	نوع درآمد	شماره برگ تشخیص	درآمد مشمول مالیات	سال عملکرد	مالیات
۱	۶۷ مشاغل	آقای عزیزاله بابازاده	مشاغل	۶۴/۹/۲_۱۶۹۲	۲۶۷۶۰۰۰ریال	۱۳۶۰	۵۹۵۷۶۰ریال

آدرس ـ خیابان دکتر علی شریعتی ـ روبروی ملک ـ مالیاتهای شرق تهران ـ طبقه دوم ـ حوزه مالیاتی کد ۳۲/۱۵۱
م الف ۲۹۰۹۶

ممیز حوزه مالیاتی ناهید زاهدی

بسمه تعالی

آگهی ابلاغ

در اجرای ماده ۳۰۱ قانون مالیاتهای مستقیم بدینوسیله برگهای تشخیص مودیان مالیاتی زیر که فاقد نشانی قانونی میباشند ابلاغ میگردد. خواهشمند است ظرف مدت ده روز از تاریخ انتشار به حوزه مالیاتی ۱۲۳ اداره کل مالیاتهای مرکز تهران بنشانی خیابان بهار ـ خیابان ورزنده ـ کوچه سلماسی روبروی درب شرقی استادیوم ورزشی شهید شیرودی (امجدیه سابق) مراجعه فرمائید.

ردیف	نام نام خانوادگی	منبع مالیاتی	سال عملکرد	شماره وتاریخ برگ تشخیص	مالیات
۱	آقای طاهر طاهری	مشاغل	۶۰	۲۸۶۵_۶۴/۹/۲۸	۵۶۴۰۰ریال
۲	آقای طاهر طاهری	مشاغل	۶۱	۲۸۶۶_۶۴/۹/۲۸	۵۹۰۴۰ریال
۳	آقای طاهر طاهری	مشاغل	۶۲	۲۸۶۷_۶۴/۹/۲۸	۷۱۲۰۰ریال
۴	آقای محمدرضا منزوی تلگرد	مشاغل	۶۰	۲۷۵۶_۶۴/۹/۲۶	۷۷۲۰۰ریال
۵	آقای محمدرضا منزوی تلگرد	مشاغل	۶۱	۲۷۵۷_۶۴/۹/۲۶	۸۲۰۰۰ریال
۶	آقای محمدرضا منزوی تلگرد	مشاغل	۶۲	۲۷۵۸_۶۴/۹/۲۶	۸۲۰۰۰ریال
۷	آقای قاسم خضرایی	مشاغل	۶۰	۳۰۴۷_۶۴/۹/۲۸	۴۱۵۸۰ریال
۸	آقای قاسم خضرایی	مشاغل	۶۱	۳۰۴۸_۶۴/۹/۲۸	۴۵۰۰۰ریال
۹	آقای قاسم خضرایی	مشاغل	۶۲	۳۰۴۹_۶۴/۹/۲۸	۴۵۰۰۰ریال
۱۰	آقای محمدتقی نمازی	مشاغل	ششماهه۶۰	۳۱۸۸_۶۴/۹/۲۸	معاف
۱۱	آقای محمدتقی نمازی	مشاغل	۲ماهه۶۱	۳۱۸۹_۶۴/۹/۲۸	معاف
۱۲	آقای ایرج رشتی زاده	مشاغل	۵ماهه ۶۲	۳۰۰۱_۶۴/۹/۲۸	معاف
۱۳	آقای محمدصادق کلاهی اذر	مشاغل	۶۰	۲۸۴۳_۶۴/۹/۲۸	۱۱۷۹۶۰ریال
۱۴	آقای محمدصادق کلاهی اذر	مشاغل	۶۱	۲۸۴۴_۶۴/۹/۲۸	۱۱۹۰۴۰ریال
۱۵	آقای محمدصادق کلاهی اذر	مشاغل	۶۲	۲۸۴۵_۶۴/۹/۲۸	۲۹۹۲۰ریال
۱۶	آقای کامران یغمایی	مشاغل	۹ماهه۶۰	۳۱۷۹_۶۴/۹/۲۸	۲۴۶۰۰ریال
۱۷	آقای کامران یغمایی	مشاغل	۶۱	۳۱۸۲_۶۴/۹/۲۸	۳۰۰۰۰ریال
۱۸	آقای کامران یغمایی	مشاغل	۶۲	۳۱۸۵_۶۴/۹/۲۸	۳۰۰۰۰ریال
۱۹	آقای اکبر یغمایی	مشاغل	۹ماهه۶۰	۳۱۸۰_۶۴/۹/۲۸	۲۴۶۰۰ریال
۲۰	آقای اکبر یغمایی	مشاغل	۶۱	۳۱۸۳_۶۴/۹/۲۸	۳۰۰۰۰ریال
۲۱	آقای اکبر یغمایی	مشاغل	۶۲	۳۱۸۶_۶۴/۹/۲۸	۳۰۰۰۰ریال
۲۲	آقای احمد صمدی	مشاغل	۹ماهه۶۰	۳۱۸۱_۶۴/۹/۲۸	۲۴۶۰۰ریال
۲۳	آقای احمد صمدی	مشاغل	۶۱	۳۱۸۴_۶۴/۹/۲۸	۳۰۰۰۰ریال
۲۴	آقای احمد صمدی	مشاغل	۶۲	۳۱۸۷_۶۴/۹/۲۸	۳۰۰۰۰
۲۵	آقای حمید ملکی	مشاغل	۶۰	۳۱۳۵_۶۴/۹/۲۸	۳۱۲۷۲۰ریال
۲۶	آقای حمیدملکی	مشاغل	۶۱	۳۱۳۷_۶۴/۹/۲۸	۵۷۳۰۰۰ریال
۲۷	آقای حمیدملکی	مشاغل	۶ماهه۶۲	۳۱۳۹_۶۴/۹/۲۸	۲۰۵۰۰۰ریال
۲۸	آقای حسن ملکی	مشاغل	۶۰	۳۱۳۴_۶۴/۹/۲۸	۳۱۲۷۲۰ریال
۲۹	آقای حسن ملکی	مشاغل	۶۱	۳۱۳۶_۶۴/۹/۲۸	۵۷۳۰۰۰ریال
۳۰	آقای حسن ملکی	مشاغل	۶ماهه۶۲	۳۱۳۸_۶۴/۹/۲۸	۲۰۵۰۰۰ریال
۳۱	آقای فضلعلی کیابی	مشاغل	۶۰	۲۶۸۷_۶۴/۹/۲۴	۲۰۹۲۵ریال
۳۲	آقای فضلعلی کیابی		۶۱	۲۶۸۸_۶۴/۹/۲۴	۲۰۴۳۰ریال
۳۳	آقای فضلعلی کیابی		۳ماهه۶۲	۲۶۸۹_۶۴/۹/۲۴	معاف
۳۴	آقای حبیبا... کرمانشاه	مشاغل	۶۰	۳۱۱۷_۶۴/۹/۲۸	۵۳۸۵۶۰ریال
۳۵	آقای هادی فرازنده	مشاغل	۶۰	۲۹۶۳_۶۴/۹/۲۸	۸۶۲۸۰ریال
۳۶	آقای مجید امیرحمزه تفرشی	مشاغل	۲ماهه۵۹	۲۹۸۱_۶۴/۹/۲۸	معاف
۳۷	آقای مجید امیرحمزه تفرشی	مشاغل	۱۱ماهه۶۰	۲۹۸۲_۶۴/۹/۲۸	۲۰۱۱۲۰ریال
۳۸	آقای علی ایرانشاهی	مشاغل	۷ماهه۶۱	۲۹۰۱_۶۴/۹/۲۸	معاف
۳۹	آقای ولی کاوه پور	مشاغل	۶۲	۳۱۳۰_۶۴/۹/۲۸	۳۷۲۰۰ریال
۴۰	آقای علیرضا مهاجر سلطانی	مشاغل	۶ماهه۵۹	۲۸۸۶_۶۴/۹/۲۸	معاف
۴۱	آقای محمود پوریان	مشاغل	۶ماهه۵۹	۲۸۸۷_۶۴/۹/۲۸	معاف
۴۲	آقای ماشاءاله بزرگی	مشاغل	۶۰	۳۲۳۱_۶۴/۹/۲۸	۶۷۳۸۰ریال
۴۳	آقای ماشاءاله بزرگی	مشاغل	۶۱	۳۲۳۳_۶۴/۹/۲۸	۵۶۷۰۰ریال
۴۴	آقای ماشاءاله بزرگی	مشاغل	۶۲	۳۲۳۵_۶۴/۹/۲۸	معاف
۴۵	آقای محمد حاج تقی گیلانی	مشاغل	۶ماهه۵۹	۲۹۹۷_۶۴/۹/۲۸	۱۴۲۸۲۰ریال
۴۶	آقای محمد حاج تقی گیلانی	مشاغل	۶۰	۲۹۹۸_۶۴/۹/۲۸	۱۸۴۵۱۲ریال
۴۷	آقای محمد حاج تقی گیلانی	مشاغل	۶۱	۲۹۹۹_۶۴/۹/۲۸	۳۲۷۸۴۰ریال
۴۸	آقای محمد حاج تقی گیلانی	مشاغل	۶۲	۳۰۰۰_۶۴/۹/۲۸	۲۵۶۹۵۰ریال
۴۹	آقای هوشنگ مستورتهرانی	مشاغل	۶۱	۲۵۴۷_۶۴/۹/۲۶	۴۰۵۰۰ریال
۵۰	آقای هوشنگ مستورتهرانی	مشاغل	۶۲	۲۵۴۹_۶۴/۹/۲۶	۳۰۰۰ریال
۵۱	آقای داریوش صدیق	مشاغل	۶۱	۲۵۴۸_۶۴/۹/۲۶	۴۰۵۰۰ریال
۵۲	آقای داریوش صدیق	مشاغل	۶۲	۲۵۵۰_۶۴/۹/۲۶	۳۰۰۰ریال

م الف ۲۹۳۱۱

ممیز حوزه مالیاتی ۰۰۰۳۳/۱۲۳ اداره کل مالیاتهای مرکز تهران ـ بهروز امیدی

نامه‌های کوتاه

روستای خرابه کند و کمبودهایش

«خرابه کند» روستائی است که از زمان بوجود آمدن در ید قدرت خانها بوده و این روستای محروم اکنون پس از گذشت ۷ سال از پیروزی انقلاب اسلامی هنوز با نام خرابه کند، بحالت خرابه باقی مانده است و روستائیان خرابه کند بهر کجا که تقاضا و نامه در رابطه با رفع مشکلات این روستا ارسال داشته‌اند، به نتیجه نرسیده‌اند که تقاضا میشود آن روزنامه محترم با درج مشکلات این روستا، مسئولین را متوجه نارسائیهای این منطقه نمایند:

۱ـ با اینکه در سراسر ایران بامر رهبر انقلاب نهضت سوادآموزی دایر میباشد متاسفانه هنوز در این روستا دبستان و معلم کلاس ابتدائی وجود ندارد و روستائیان خرابه کند فرزندان خود را جهت سوادآموزی به ناچار به روستاهای دور افتاده که چندین کیلومتر فاصله با روستای خرابه کند دارد میفرستند، که در حین پیاده روی فرزندان خردسال با حیوانات درنده روبرو میشوند و این مشکل سالهاست گریبانگیر روستائیان خرابه کند شده است. در این مورد نامه‌های متعددی به مقامات اداره آموزش و پرورش شهرستان سر بند اراک نوشته‌ایم، لکن نتیجه‌ای عاید نشده است.

۲ـ در مورد ۶۰۰ متر راه ارتباطی روستای خرابه کند و اتصال آن به راه شوسه اصلی که چندان هزینه‌ای لازم ندارد کراراً نامه ومکاتبه انجام داده‌ایم وازطریق اداره کل راه اراک و شهرستان سربند اراک پیگیری کرده‌ایم، اما اداره راه اراک ما را به اداره راه شهرستان سربند اراک هدایت کرده و اداره راه شهرستان سربند اراک هم ما را مثل توپ فوتبال به جهاد سازندگی شهرستان سربند پاس داده و در نتیجه عاقبت هم برای ما کاری انجام نشده است و چون اکنون فصل زمستان و ریزش برف و باران شروع شده، فرزندان ما در مسیر راه در میان گل و لای فرو رفته و قادر به رفت و آمد نیستند.

۳ـ در اثر مسدود شدن راه، حمام روستای خرابه کند فاقد سوخت نفت سیاه بوده و تانکر نفت بعلت مسدود شدن جاده در چندین کیلومتر آنطرف روستای خرابه کند بشکه‌های نفت را پیاده نموده و ما روستائیان باید با بدوش کشیدن بشکه‌ها به روستای خرابه کند در حین راه دچار مخاطره شویم.

آیا این ۶۰۰ متر راه چقدر بودجه لازم دارد که مسئولین اداره کل راه شهرستان سربند اراک ما را از این گرفتاری نجات نمی‌دهند؟

روستای خرابه کند ـ اسماعیل مجیدی

تعاونی مسکن راه آهن کی ما را صاحب خانه می کند؟

یازده سال پیش همسر متوفی من عضو شرکت تعاونی مسکن راه‌آهن شد بعد از چند ماه گفتند که مبلغی واریز کنید که چنین کردیم و بعد از مدتی قطعه زمینی با بنچاق بما دادند و گفتند درآینده نزدیکی اینها ساخته و تحویل داده میشود و ما هم با خوشحالی تمام به انتظار آن روز نشستیم و هر سال که صاحبخانه می‌خواست خانه‌اش را از ما بگیرد من التماس می کردم که یکسال دیگر مهلت بدهد. تا سال ۶۳ از تحویل زمین و ساختمان خبری نشد تا اینکه اعضاء جمع شدند رفتند شهرداری و موضوع را دنبال کردند.

چند ماهی طول نکشید که گفتند نفری ده هزار تومان به حساب شهرداری بریزید و چهارده هزار تومان هم سفته بدهید. جهت خدمات شهری ما نیز چنین کردیم و منتظر نشستیم تا اینکه بخشنامه کردند که اسامی اعضاء به ترتیب ۲۰۰ نفری اعلام می‌شود، بیایند زمینشان را با پروانه ساخت بگیرند. من هم هر چند وقت یکبار می رفتم و شرکت و اسامی را نگاه می کردم اما از اسم همسرم خبری نبود وقتی از شرکت تعاونی مسکن دلیل این تاخیر را سئوال کردم، گفتند زمین شما وعده‌ای دیگر ضربدر خورده و تکلیف این زمین‌ها معلوم نیست. از مسئولین تقاضا دارد توجه کنند تا آرزوی صاحبخانه شدن به دل ما نماند.

همسر مرحوم دروگر ـ بازنشسته راه آهن

هیچ ماموری به کمک مسافرین نیامد

دربیست و هشتم دیماه براثر ریزش برف سنگین، جاده هراز مسدود شد و لذا مسافرین همه بطرف جاده فیروزکوه حرکت نمودند، ولی درعین حالی که برف درسطح جاده خیلی سنگین بود، دراین فاصله مامور گشت پلیس دیده نشد که به رانندگان بگوید مقررات رانندگی درهنگام باریدن برف را مراعات نمایند. به هرحال تعدادی از اتومبیلها با زنجیر و برخی بی‌زنجیر حرکت نمودند تا رسیدند به «گردنه گدوک» درانجاکلیه ماشینها یکی پس از دیگری متوقف شدند و جاده کاملا مسدود شد و از دو طرف ماشینها قادر به حرکت نبودند، از ساعت چهار بعدازظهر بیست و هشتم دیماه (روز دوشنبه) تاحدود ظهر سه‌شنبه هیچ یک از مامورین پلیس راه دیده نشدند، تا هفت و نیم صبح روز بعد (حدود دوازده ساعت) حال آنکه جایگاه پلیس خیلی درنزدیکی این محل واقع بود، صبح که شد چون بنده یک روحانی بودم خیلی از رانندگان و مردم پیش من آمدند که به نحوی موضوع منعکس شود، لذا بدینوسیله توجه مسئولان محترم را درمورد نظارت بیشتر به این امور جلب می کند.

عزیز رمضانی

کم التفاوتی بعضی از رانندگان شرکت واحد به وضع مسافرین

اینجانب مسافری از خیل مسافران اتوبوس‌های شرکت واحد هستم و زحمات و خدمات رانندگان و کارکنان و مسئولین شرکت واحد را هم دراین شهر چند میلیونی می‌بینم و تحسین می کنم. اما گاهی بعضی از رانندگان اتوبوس‌ها به مسافری که خسته و کوفته یکساعت درایستگاه سرپا ایستاده و انتظار کشیده، توجه نمی کنند و این خیلی ناراحت کننده است و جای گله و شکایت دارد.

از جمله این مسافران، خود بنده هستم که الان که این نامه را برای شما می‌نویسم ۳۵ دقیقه درایستگاه اتوبوس درخیابان طالقانی، نبش بهار انتظار کشیده‌ام. از ساعت شش بامداد کار کرده‌ام و ساعت هفت و پنج دقیقه از سرکار برگشته‌ام و درایستگاه منتظر ایستاده‌ام.

دوسه تا اتوبوس آمدند و هیچکدام مرا سوار نکردند. می گفتند از ساعت هفت و نیم به بعد وقت کار ما تمام است و کسی را سوار نمی کنیم! یکی دو اتوبوس دیگر هم که آمدند، گفتند ما تا میدان فلسطین بیشتر نمی‌رویم! و هیچکدام مرا به میدان انقلاب نبردند، با اینکه انتهای مسیرشان همانجا است. نتیجتا بعد از ۳۵ دقیقه معطلی و خستگی تا میدان فلسطین رفته و از آنجا دومرتبه سوار وسیله نقلیه دیگری شده به میدان انقلاب رفتم.

اینکارها درست نیست و موجب می‌شود که زحمات و خدمات کارکنان شریف و متعهد شرکت واحد نیز هدر برود و به چشمها نیاید. تقاضای من از شرکت واحد اینست که به این مسئله هم توجه و رسیدگی بیشتری بشود.

با تشکر ـ علیمحمدی

کوپن های اضافی روی دستمان مانده است

جریده شریفه اطلاعات

مسئولین محترم ستاد بسیج اقتصادی، تاکنون چندین نوبت کوپن توزیع نموده و هیچیک از نوبتها را تا آخرین شماره اعلام نکرده‌اند، در نتیجه کوپنهای زیادی مربوط به سریهای قبل دردست مردم وجود دارد. لذا خواهشمند است، توضیح دهند که آیا نگهداری کوپنهای مذکور الزامی است یا خیر؟

سید محمود مطهری

مشکلات وخواستهای دانشجویان وداوطلبین کنکور

چرا شرایط را قبلاً ذکر نکردند؟

پس از اینکه نام خود را در بین پذیرفته شدگان دانشگاه آزاد اسلامی در روزنامه دیدم، خیلی خوشحال شدم که بالاخره پاداش گوشه‌ای از زحماتم راگرفتم،ولی با کمال تاسف وقتی که برای اطلاع بیشتر بابخش اموزش دانشگاه آزاد اسلامی تماس گرفتم، متوجه این موضوع شدم که درصورت ثبت نام در دانشگاه آزاداسلامی حق قبولی در کنکور سال آینده را در دانشگاههای تحت نظارت وزارت علوم نخواهم داشت واین دانشگاه انصراف را قبول نخواهد کرد وحتی راضی به ادامه دادن این رشته در کنار تحصیل در دانشگاه نیز نخواهد بود.

حال من از مسئولین دانشگاه آزاد اسلامی این سئوال را دارم که شرایط شما بجای خود محفوظ ومحترم اما اگر واقعاً قرار بود چنین مسئله ای عنوان شود، چرا آن را در همان ابتدا وجزو شرایط این دانشگاه اعلام نکردید.

ثانیاً گفته اید حتی کسانی که به طور موقت نیز ثبت نام می کنند باید مبلغ ۱۰/۰۰۰ ریال شهریه ثبت نام را پرداخته وبعداً نیز حق استرداد آن را نخواهند داشت. من نمی دانم آیا چنین مقرراتی با «نام» چنین دانشگاهی هماهنگی دارد؟

حمیدآزرم

تقاضای فوق دیپلمه‌ها از شورایعالی انقلاب فرهنگی ووزارت فرهنگ و آموزش عالی

از برادران شورایعالی انقلاب فرهنگی ووزارت فرهنگ و آموزش عالی در این مورد که اعلام شده است «کسانی که مدرک بالاتر از دیپلم دارند، نمی توانند در کنکور شرکت کنند» استدعا دارد به اینهمه محرومیت و تضییع حقی که فوق دیپلمه‌ها با آن روبرو هستند، رسیدگی کنند و پاسخگو باشند.

۱ـ چرا وقتی که مسئله «طرح» پیش می آید مافوق دیپلمه‌ها با دکترها برابر بوده و به یک اندازه طرح می گذرانیم؟ گذشته از اینکه در آنجا نیز چه امکاناتی در اختیار دکترها قرار می دهند، که ما از آن محروم هستیم.

۲ـ چرا وقتیکه سخن از استفاده از بورس تحصیلی و اعزام به خارج می شود، کسانیکه لیسانس و بالاتر هستند می توانند استفاده کنند و ما از این نیز محروم هستیم؟

۳ـ چرا وقتی که برای فوق دیپلمها کنکور گذاشتند، از برخی فوق دیپلمه های پیراپزشکی منجمله داروسازی سخنی به میان نیامده بود؟

۴ـ چرا وقتیکه سخن از خدمت سربازی می شود، فوق دیپلمه‌ها با دیپلمه‌ها برابرند و به هر دو تای آنها یک درجه تعلق می گیرد؟

حال با توجه به موارد بالا صرف چند سال جهت گذرانیدن کاردانی، خدمت سربازی و طرح وزارت بهداری، اکنون ما راضی به این شده‌ایم که تصور کنیم هفت سال کمتر عمر کرده‌ایم و از خیر این هفت سال و فوق دیپلم بگذریم اما حالا مسئولین مربوط در وزارت فرهنگ و آموزش عالی رضایت نمی دهند و می گویند در کنکور نیز نمی توانید شرکت کنید.

از مقامات ذیصلاح تقاضا داریم که بفرمایند ما چه کار کنیم و پیشنهاد می شود لااقل این اجازه را بدهند که ما در کنکور شرکت کنیم و فقط حق این را داشته باشیم که در رشته خودمان یعنی در مقاطع بالاتر (در صورت قبولی) ادامه تحصیل بدهیم.

تهران ـ حمید رضا ـ ب

نامه دانشجویان کاردانی کشاورزی ارومیه

مقطع «کاردانی» پاسخگوی نیاز به نیروهای متخصص و کارآمد نیست

وزارت محترم فرهنگ و آموزش عالی، از آنجائیکه دیر زمانی است که ضرورت تجدید نظر در تصمیمات و برنامه ریزیهای آموزشی آن وزارتخانه و برخورد واقع بینانه تر مسئولین امر در این رابطه شدیدا احساس میشود، لذا ما دانشجویان رشته های مختلف کشاورزی لازم دیدیم تا نقطه نظرات خود را پیرامون برخی مسائل مبتلا به گوش شما مسئولین برسانیم. به این امید که اقدامات عاجل ولازم در اسرع وقت از جانب مسئولین صورت گیرد.

از لحاظ استخدام و جذب نیرو همواره مدارک بالاتر ملاک است و فوق دیپلمه ها جذب دستگاههای اداری نمی شوند.

۱ـ آیا اساسا برنامه ریزان آموزشی آن وزارتخانه و سایر دست اندرکاران تامین نیروهای متخصص علمی کارآمد را که میبایستی پاسخگوی آن نیاز باشند را در «کاردانی» کردن رشته های کشاورزی می بینند؟ آنهم با میزان معلومات و اطلاعات علمی ناقصی که در سطحی بسیار محدود نصیب دانشجو میشود که تا بخود میاید که بفهمد در کجای این مقطع قرار دارد فارغ‌التحصیل شده است حال آیا دانشجویان رشته های کشاورزی این حق را دارند تا از مسئولین سئوال کنند که آیا هیچگونه هماهنگی در راستای جذب و اشتغال بکار این فارغ التحصیلان با وزارت کشاورزی و یا وزارتخانه های مشابه دیگر به عمل آمده است یا خیر؟ و آیا اصولا این سیاست که میبایستی رشته های کشاورزی در مقطع کاردانی فارغ‌التحصیل شوند منبعث از کدام بینش و تجربه عینی و عملی در گذشته بوده و ضمانت موفق بودن این سیاست کدام است؟

آیا میل گرایش به مدرک‌گرائی با این سیاستها تشدید نمیگردد، زمانیکه فارغ‌التحصیل ما با عدم جذب در موقعیتهای اجرائی مواجه میشود که خواهان مدارک بالاتر به منظور استخدام میشوند؟ مسئله دیگر این است که با کدام میزان معلومات و اطلاعات کاربردی در این مقطع (کاردانی) میتوان پاسخگوی نیازهای فنی و تخصصی جامعه بود؟ اگر از این واقعیت بیخبرید لازم است تا سری به دانشگاههایتان بزنید تا از میزان معلومات کاربردی فارغ التحصیلان کشاورزی با اطلاع شوید. اما مسئله جالبتری که در اینجا به چشم میخورد تجدید نظر بی سر وصدای برنامه‌ریزان اموزشی آن وزارتخانه در رابطه با پذیرش دانشجویان کشاورزی در سال تحصیلی ۶۶ـ۶۵ میباشد که علامت سئوال را قدری بزرگتر میکند که: اگر جامعه کشاورزی ما به نیروهای کاردان نیازمند بوده و هست چطور میشود که ظرف سه سال این نیاز برطرف و خلاء موجود پر شده است درحالی که اولین دوره فارغ‌التحصیلان این گروه هنوز امکانات جذبشان فراهم نمیباشد؟... و بایستی نیروهای مختصر در سطوح کارشناسی تحویل جامعه کشاورزی داد و مبنای گزینش دانشجو در کنکور ۶۶ـ۶۵ مقطع کارشناسی قرار میگیرد.

سئوال دیگر این است که اگر جامعه به کاردانهای کشاورزی نیازمند بود آیا در همان انستیتوهای کشاورزی سابق نمیشد مبادرت به تامین و برطرف نمودن این نیاز کرده و چرا میبایستی دانشگاهها و مؤسسات آموزش عالی تمام امکانات و استعدادهای خود را معطوف به این رشد علمی محدود کنند؟ یک واقعیت دیگر که شکست این سیاستهای نادرست را اثبات میکند،

انصرافهای روزافزون دانشجویان رشته‌های کاردانی است که به محض مواجهه با واقعیات موجود مبنی بر عدم برخورداری این رشته‌ها از بار علمی لازم در مقطع کاردانی مبادرت به انصراف از تحصیل مینمایند و کماکان نیاز جوامع روستائی به این نیروها را بدون جواب می گذارند.

در خاتمه با اشاره به این نکته که قرار است در سال تحصیلی ۶۶ـ۶۵ دانشگاهها در رشته‌های کشاورزی مبادرت به پذیرش دانشجو در مقطع کارشناسی نمایند، بجاست گفته شود جلوگیری و ممانعت از ادامه تحصیل دانشجویان فعلی تا چه حد منطقی و اصولی خواهد بود با توجه به این نکته که میزان و سطح اطلاعات علمی این عده از دانشجویان با در نظر گرفتن واقعیتهای موجود به مراتب بالاتر از گزینشهای سالهای بعدی (۶۳ به بعد) میباشد و مسئول انفعال و سرخوردگی دانشجویان این رشته‌ها که عواقبی جز تشدید روحیه بدبینی و بی تفاوتی دربرنخواهد داشت چه کسانی خواهند بود؟ با در نظر گرفتن این موضوع که قشر وسیعی از فارغ‌التحصیلان فعلی با عدم امکان جذب در مؤسسات وارگانهای اجرائی مواجه میباشند.

بنابراین بر همه شما مسئولین فرض میباشد که به هدر رفتن این استعدادهای بالقوه که بدنبال زمینه‌ای جهت بروز خود میگردند ممانعت بعمل آورید.

دانشجویان دانشکده کشاورزی دانشگاه ارومیه

درخواست از شرکت سهامی کف

مدت هاست سهمیه «ریکای» تعاونی مصرف محلات از جمله تعاونی مصرف محله صاحب‌الزمان از سوی شرکت سهامی کف قطع شده است.

اینجانب به نمایندگی از طرف تعاونی مصرف محله صاحب‌الزمان در تاریخ ۶۴/۱/۲ به شرکت کف مراجعه کردم. مسئول قسمت فروش شرکت کف در آن تاریخ به من گفت برای دریافت نوبت ۳ ماه بعد مراجعه کنید، ۳ ماه بعد نیز مجددا مسئول فروش شرکت کف گفت، ۳ ماه بعد و ۲۷۰ نفر هم در نوبت‌اند.

وبالاخره در پاسخ به تقاضای مکرر ما گفتند اصولا سهمیه‌ای برای تعاونی مصرف محلات نداریم و انرا در اختیار کاسب‌های محل قرار می‌دهیم.

ـ سئوال من این است که آیا تعاونی‌های مصرف محلات به اندازه کاسب‌های محل هم حق ندارند؟ تعاونی‌هایی که سرمایه آن توسط مردم محروم و شهید داده تامین شده است؟ امیدواریم مسئولین شرکت سهامی کف در تصمیم خود تجدید نظر کنند، و سهمیه ضروری تعاونی‌های مصرف محلی را دراختیارشان قرار بدهند، خدا اجرشان بدهد.

محمد علی رحمتی

پاسخ دانشگاه علامه طباطبائی

روزنامه وزین و محترم اطلاعات

با سلام و آرزوی توفیق خدمت بیشتر به اسلام و مسلمین خواهشمند است دستور فرمایند متن زیر را در پاسخ نامه گروهی از دانشجویان تحت عنوان «در انتظار پاسخ مسئولان هستیم» که در صفحه گفته ها و نوشته ها (ص ۱۵ـ شماره ۱۷۷۶۷ مورخ ۶۴/۹/۲۸) درج شده بود، در همان صفحه برای اطلاع نویسندگان محترم نامه و سایر دانشجویان ذینفع درج نمایند:

«بعد از انقلاب فرهنگی براساس مصوبه مورخ ۶۳/۱۰/۸ شورای نوگشائی و بازگشائی و ابلاغیه شماره ۳۴/۶۱۱۳/۳۸۱۶۸ مورخ ۶۳/۱۱/۳۰ وزارت فرهنگ و آموزش عالی، جایابی برای ادامه تحصیل بیش از ۶ هزار دانشجوی رشته اموزش و پرورش در دانشگاههای کشور به گذراندن ۸۱ واحد درسی بشیوه مکاتبه ای و نیمه حضوری، با معدل ۲/۵، و عدم تقاضای مدرک کاردانی، تعیین شده بود که بحول و قوه الهی و با همکای شورای محترم گسترش دانشگاهها و موسسات آموزش عالی و با تحمل مشکلات فراوان امکان ادامه تحصیل آنان ـ که در شرف توقف بود ـ در این دانشگاه فراهم شده و درمورد صدور مدرک کاردانی و استفاده از مزایای آن بهنگام تحصیل و هم چنین بهره مندی از مزایای تبصره ماده ۹ آئین نامه امتحانات دانشجویان یاد شده، با توجه به ساری و جاری شناخته شدن آئین نامه های دانشگاه ابوریحان بیرونی سابق توسط ستاد محترم انقلاب فرهنگی (سابق) مکاتبه لازم با شماره ۵ـ۱۸۹۷۴ مورخ ۶۴/۶/۴ انجام شده که رونوشت آن به مراکز آموزشی برای اطلاع دانشجویان ارسال گردیده و آخرین نامه هم به شماره ۵/۳۱۷۲۵ در تاریخ ۶۴/۹/۱۹ به عنوان دفتر گسترش دانشگاهها و موسسات آموزش عالی ارسال شده است که بدیهی است در صورت تصویب و ابلاغ بمورد اجرا گذاشته خواهد شد. خدای تبارک و تعالی همه شیفتگان خدمت را موفق و مؤید بدارد. آمین.

میرمحمود ساعی ـ معاون دانشگاه علامه طباطبائی

پاسخ شرکت واحد اتوبوسرانی

روزنامه گرامی اطلاعات

بازگشت به مطلب مندرج در شمارهٔ ۱۷۷۷۵ مورخ ۶۴/۱۰/۲ ان جریده تحت عنوان «تغییر مسیر، مشکل ایجاد کرده است» ضروری است توضیحاً به آگاهی برسد:

برابر گزارش مسئولین مربوطه، خط ۱۱ از زیر پل سیدخندان تا اول استاد مطهری با خطوط ۷ و ۱۴ دارای مسیر مشترک بوده و درحال حاضر با توجه به کفایت اتوبوسهای خطوط ۷ و ۱۴ جهت برداشت مسافرین، خط ۱۱ با موافقت سازمان ترافیک تهران به نحوی تغییر مسیر یافته تا مسافران ـ میدان آفریقا، شمال خیابان شهید بهشتی و بخارست نیز بتوانند از خدمات آن بهره مند شوند.

روابط عمومی شرکت واحد

پاسخ شرکت خدمات پارس

جریده محترم اطلاعات

احتراماً، عطف به مرقومه آقای حسینی‌فر مشترک شماره ۱۴۵۶۸۵ـ این شرکت منتشره در ستون خط ارتباطی اطلاعات با مردم صفحه ۴ روزنامه شماره ۱۷۸۰۶ مورخ ۶۴/۱۱/۱۴، باستحضار میرساند از آنجائیکه مسئولیت خدمات بعد از فروش تلویزیونهای پارس بعهده این شرکت بوده و رسالتی که دارد نهایت کوشش خود را برای جلب رضایت مشتریان معطوف میدارد و از هیچگونه تلاشی جهت بهبود وضع سرویس خود مضایقه نمی نماید و در مورد بحث، ضمن تشکر از انتقادی که مشترک محترم نموده‌اند باطلاع میرساند که حسب درخواست مورخ ۶۴/۱۰/۲۶ مامورین این شرکت جهت بازدید و تعمیر تلویزیون ایشان یکبار در ساعت ۲/۴۵ بعد از ظهر روز ۶۴/۱۰/۳۰ و بار دیگر در ساعت ۱۱/۵ صبح روز ۶۴/۱۱/۷ بمنزل نامبرده مراجعه نموده‌اند ولی کسی در منزل نبوده است.

لذا گلایه مشترک محترم دور از واقع و از روی کم لطفی سرچشمه میگیرد. اینک ضمن اعلام شماره تلفنهای امور مشترکین ۱۹ـ ۹۰۳۰۱۶ مقتضی است برابر قانون مطبوعات مراتب را در اولین روزنامه و در همان صفحه و با همان خط چاپ و اعلام فرمایند.

شرکت خدمات پارس

تحت پوشش سازمان صنایع ملی ایران

پاسخ مسئولان

پاسخ‌های شهرداری تهران

روزنامه اطلاعات

عطف به مطلب مندرج در شماره ۱۷۷۳۳ مورخ ۶۴/۸/۱۶ آن جریده تحت عنوان: سد معبر میکنند

پاسخ دریافت شده از: شهرداری منطقه ۱۱ را جهت اطلاع آقای قلی‌زاده و سایر شهروندان عزیز ارسال میدارد، خواهشمند است دستور فرمائید برابرا قانون مطبوعات در همان صفحه و با همان حروف درج گردد.

در خصوص رفع سد معبر ضلع جنوب غربی میدان راه‌آهن باطلاع میرساند نسبت به جمع‌آوری سدمعبر مکان فوق اقدام گردیده و مراقبت مستمر بعمل میاید.

***

عطف به مطلب مندرج در شماره ۱۷۷۴۳ مورخ ۶۴/۸/۱۹ آن جریده تحت عنوان: محل ورزش ما را بهم زدند

پاسخ دریافت شده از: شهرداری منطقه ۹ را جهت اطلاع شهروندان عزیز ارسال میدارد، خواهشمند است دستور فرمائید برابر قانون مطبوعات در همان صفحه و با همان حروف درج گردد.

در مورد زمین بازی پارک مهرآباد باطلاع میرساند این زمین برای بازی اطفال و کودکان کمتر از ۱۲ سال در نظر گرفته شده است که با توجه به درخواست اهالی محل، جهت جلوگیری از وارد آمدن هر گونه خسارت به فضای سبز پارک، به مامورین دستور داده شده است از هر گونه مراسم و مسابقات در پارک جلوگیری و در حفظ و نگهداری فضای سبز پارک مراقبت مستمر داشته باشند.

روابط عمومی شهرداری تهران

پاسخ‌های شرکت مخابرات ایران

مدیریت محترم روزنامه اطلاعات

در پاسخ به مطلب مندرج در شماره ۱۷۷۵۲ مورخ ۶۴/۹/۱۰ آن جریده در ستون تذکرات نمایندگان در مورد تذکر اقای شاهرودی نماینده داراب به وزارت پست و تلگراف و تلفن در مورد توسعه شبکه مخابرات داراب باطلاع میرساند:

با توجه به اهداف برنامه و ضوابط برنامه ریزی که براساس نیاز کلیه نقاط و محدود بودن امکانات اولویت آنها مشخص شده توسعه مرکز داراب طی برنامه پنجساله اول متاسفانه مقدور نمیباشد انشاءا... در برنامه‌های آتی در اینمورد اقدام خواهد شد.

***

در پاسخ به مطلب مندرج در شماره ۱۷۷۵۰ مورخ ۶۴/۹/۷ آن روزنامه در مورد تلفن همگانی در شهرک صدر شهران سابق باطلاع میرساند که در حال حاضر تعداد ۵ دستگاه تلفن همگانی در مناطق مختلف شهرک صدر دایر میباشد و در آینده با فراهم شدن امکانات تعداد تلفنهای همگانی افزایش خواهد یافت.

***

محترماً در پاسخ به مطلب مندرج در شماره ۱۷۷۶۳ مورخ ۶۴/۹/۲۴ آن جریده با عنوان «آران: بخش بزرگ‌تر از شهر» باطلاع میرسد که پاسخ طی نامه شماره ۱۱۵/۲۴۳۰/۳۹۸۷ مورخ ۶۴/۸/۵ بآن روزنامه ارسال شده است.

دفتر روابط عمومی شرکت مخابرات ایران

پاسخی به یک نامه

در نشریه شریف و مردمی اطلاعات مطلبی دیدیم که انتظارش را می کشیدیم اما به خودمان دلخوشی می‌دادیم که شما به دلیل موضع گیری‌های مردمی و کارگر نوازتان به توطئه‌های سرمایه‌دار و صاحب مقام میدان نمی‌دهید. ولی دریغ که با هر تدبیری کار ناحق و نادرستشان را به حق جلوه دادند و شما هم بدبختانه پذیرفتید و چاپ کردید. در مطلب «پارک جرثقیل در میدان قیام ری نفس ترافیک را بند آورده است» در روز یکشنبه ۶۴/۹/۲۴ با امضای «هـ ـ میرزاحسینی، یک شهروندساکن میدان قیام» اگریکباردیگر درمطلب چاپ شده یاچاپ نشده دقت کنید. متوجه می‌شوید که یک سناریوی هنرمندانه و کاملا حساب شده را پیش رو دارید.

اولا طبق قانون مطبوعات می‌دانیم که شما اگر نامه‌ای را با نام مستعار چاپ کنید، دلیل این نیست که نام اصلی نویسنده را نداشته باشید، چون در غیر این صورت هر آدم کینه توز و پرونده سازی می تواند از موقعیت استفاده کند و سر بی گناهانی را به پای دار، که بروی دار بفرستد ـ مطمئنا این را قبول دارید که ضرب‌المثل «سر بی گناه به پای دار می‌رود ولی بروی دار نه» حرف بی‌پایه و اساسی است، چون اگر این مثال را بپذیریم باید بگوییم که ادمهایی مثل «مدرس» و «شیخ محمد خیابانی» و «میرزا کوچک جنگلی» و «نواب صفوی» و دیگر مردان و فدائیانی که چوبه‌های دار و دیوارهای تیر باران را حرمت بخشیدند و سرخ کردند تا انقلاب اسلامی به ثمر نشست، همه گناهکار و مستحق اعدام بوده‌اند.

در مطلبی که فوقاً ذکر شد، این جناب شهروند ساکن میدان قیام، ابتدا از کودک مریض سخن می گوید که دل شما و خوانندگانتان را به درد بیاورد. اما من خواننده سئوال می کنم: اگر شمای نویسنده صاحب بیمار، ساکن میدان قیام هستید، چرا تنها روزی که فرزند بیمار دارید متوجه جرثقیل‌ها و صاحبان آن می‌شوید ـ که البته باید پرسید آن جناب دکتر که وارد سناریو می‌شود و در داروخانه با جناب «شهروند»! سخن می گوید، از کجا می‌داند که جرثقیل‌ها از آن یک نفر نیست و از پروانه نداشتن آنها نیز با خبر است آیا در روزهای دیگر نمی توانستند به مستضعف های میدان قیام فکر کنند و برای آنها ـ نه برای خودشان ـ چاره‌ای بیندیشند؟

دیگر اینکه نمی‌دانم چگونه با اینهمه مطلب بی جا مانده‌ای که روی دست روزنامه مانده است، این حضرات ـ که میدانیم یکی دوتا نیستند ـ چندروزدرروزنامه‌های عصرامکان قلمفرسایی می‌یابند؟ وهمزمان دستگاههای ذیربط هم کارشان رابانوشته‌های روزنامه هماهنگ می سازند و به سراغ «گره کور ترافیک» می روند و به جرم پروانه نداشتن در روز ۶۴/۹/۲۳ از کار کسانی جلوگیری می کنند که سه روز قبل از آن، یعنی در ۶۴/۹/۲۰ پروانه گرفته‌اند؟

شما خود بهتر می‌دانید که چقدر جرثقیل در شهر تهران وجود دارد. و این دو سه تا که بیشتر کامیون‌های کوچکند، تا جرثقیل در برابر آنهمه به حساب نمی آیند.

اگر نیاز می‌باشد تعداد دقیق جرثقیل‌های بی پروانه و با پروانه را خدمتتان خواهیم گفت. و اگر اکنون نمی‌نویسیم برای آن است که بریدن نان زحمتکشان ـ رانندگان و کارگران را می گوئیم ـ برای ما مثل آنها آسان نیست. در هر صورت ادمهای صاحب نفوذی برای بیکار کردن ما وعده‌ای راننده و کارگر دست بدست هم داده‌اند و شما هم از هیچ کمکی، بدبختانه، دریغ نفرموده‌اید.

اکنون از شما انتظار داریم برای روشن شدن حقیقت و جلوگیری از گروه سازی و دسته بازی و پرونده‌سازی، اقدام بفرمایید و حق را به حقدار برسانید.

ولا تحسبن الذين قتلوا في سبيل الله امواتا بل احياء عند ربهم يرزقون

به یاد رزمنده شهیدسری پرکان کلایه

شهید کلایه:

کسانی که می توانند در جبهه و آنها که نمی توانند باید در پشت جبهه به این ملت مظلوم و ستمدیده خدمت کنند

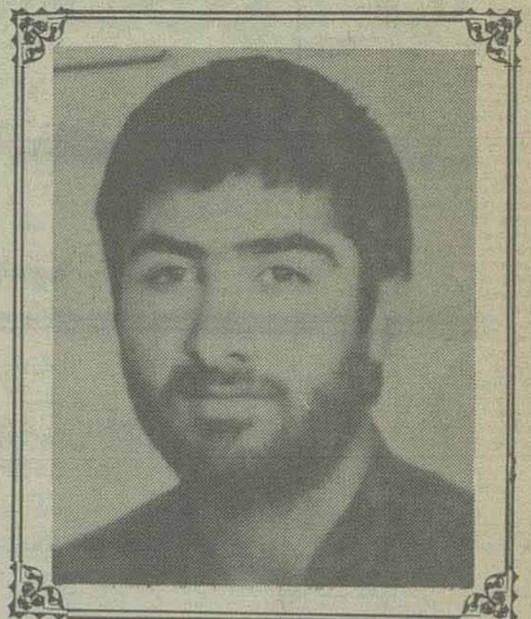

بنام خدائی که به ما جان داد و ماجان ناقابل خویش را در راه او اهدا می کنیم.

شکر خدای را که این سعادت نصیبم شد تا عازم جبهه های نور علیه ظلمت شوم.

جبهه هایی که فقط در آنها اخلاص به چشم می خورد و ماهم گفتیم مانند دیگر برادران عازم جبهه شویم شاید دینی که اسلام بردوش ما گذاشته بود را ادا کنیم. ای کاش من چندین جان داشتم. و آن را در راه دین اسلام و پایداری آن می دادم. اما چه کنم که یک جان بیشتر ندارم. بازهم شکر می کنم که بتوانم این جان ناقابل را در راه اوبدهم.

ازشما برادران حزب الله می خواهم کسانی که می توانند در جبهه و کسانی که نمی توانند در پشت جبهه به این ملت مظلوم و ستمدیده خدمت نمایند.

از شما می خواهم که مشتاقانه و عاشقانه به سوی جبهه ها بروید و پوزه آنها را به خاک بمالید. همیشه تقوا پیشه کنید تا کارهایتان براساس معیار اسلامی انجام گیرد. جلوی افراد لاابالی و بی تفاوت را در جامعه بگیرید و از نفوذ کردن آنها دربین خود جلوگیری کنید. چون اینها افرادی هستند که در این انقلاب هیچ سهمی نداشته اند و فقط نق می زنند. باید آنها را شناسائی کرد و جلوی آنها را گرفت. از شما خواهران و برادران تقاضا می شود که مسجد را خالی نگذارید. درپایان ازکلیه خواهران و برادران طلب آمرزش می کنم و از همه آنها التماس دعا دارم.

گزیده ای از وصیت نامه رزمنده شهید اکبر رسالتی

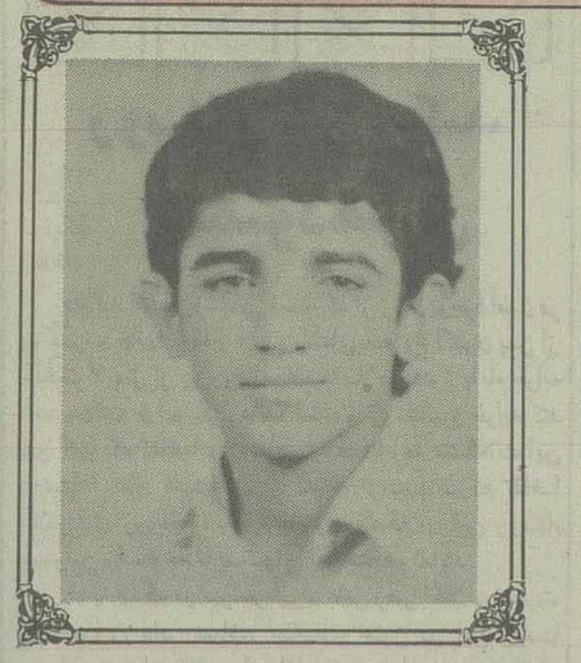

سلام بر رسول خدا محمد مصطفی (ص) و سلام برامیر مومنان علی (ع) سلام بر تمامی شهدای خندق، بدر، کربلا، احد و سلام بر کربلاهای خونین شهر هویزه و آبادان و سوسنگرد.

امروزروزی است که برهرفرد مسلمان به گفته امام واجب کفائی است که برای دفاع از اسلام و میهن اسلامی و برای رضای خدا اسلحه به دست گیرد و به میدان کارزار برود. اینک من بعنوان یک دانش آموز این ملت براساس تعالیم و دستورات اسلام برخود واجب می دانم به جبهه نور علیه ظلمت بروم و سوگند یاد می کنم که تا آخرین قطره خون خویش و آخرین لحظه عمر و زندگی ناقابلم از دین خدا دفاع نمایم. شاید بتوانم با دادن جان و خون ناقابل خود دین خود را نسبت به اسلام ادا نمایم. می خواهم آماده شوم و به سوی کربلای ایران بشتابم. فکر نکنید که از درس خواندن و یا کارهای دیگر عاجز بودم نه، اینطور نیست و حالا می خواهم به مدرسه دیگری بروم که علاوه برفعالیت و رنج و زحمت، اگر خدا قبول کند باید جان خود را هم بدهم.

*** می خواهم به مدرسه دیگری بروم که علاوه برفعالیت و رنج و زحمت اگر خدا قبول کند باید جان خود را نیز بدهم**

مادران! از شما عاجزانه می خواهم که از رفتن فرزندانتان به جبهه‌های نورعلیه ظلمت خودداری نکنید بلکه آنها را تشویق نمائید و افتخار کنید که توانسته اید همچون فرزندانی دردامن خود پرورش دهید.

خدایا، بارالها دراین راه مرا یاری و هدایت کن خدایا! روح الله این مظهر پاکی و رشادت را، این نشانه اسلام راستین را، این فرزند پاک محمد (ص) و امید مستضعفان را و این بنیانگزار جمهوری اسلامی ایران را یاری فرما.

در گرامیداشت سومین سالگرد رزمنده شهید غلامرضا آذین

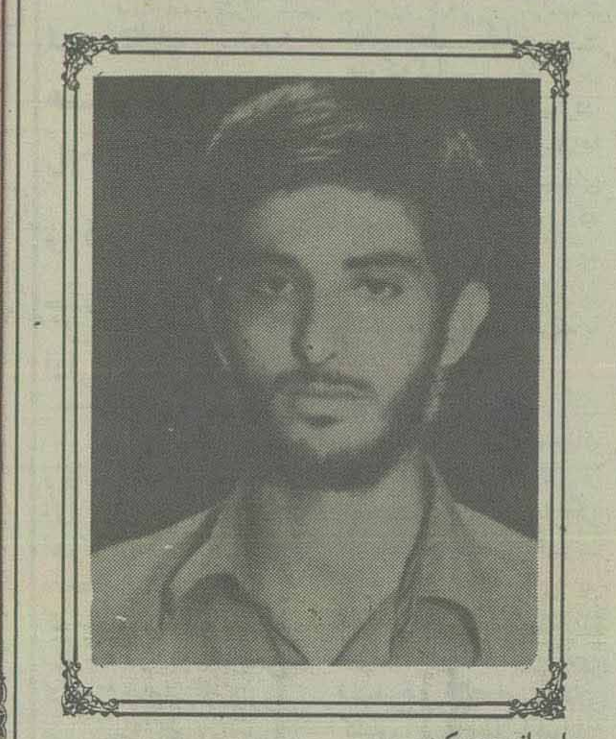

آنکس ترا شناخت جان را چه کند
فرزند و عیال و خانمان را چه کند
دیوانه کنی، هر دو جهانش بخشی
دیوانه‌ی تو هر دو جهان را چه کند

بار الها! یاران همه رفتند و ما عاصیان درگهت مانده ایم.

خدایا! از تو می‌خواهم که مرا ببخشی. خدایا مرا ببخش که جز تو کسی را ندارم.

پروردگارا! بعد از یک عمر معصیت از تو می‌خواهم که مرا عفو کنی.

*** به امور مستضعفین رسیدگی کنید که رسیدگی به آنها از عبادات بزرگ است**

برادران و خواهرانی که هر لحظه عمرتان به یاد خداست. ای کسانی که بر نفس خود غالب گشته‌اید و ای برادران بسیج! ای کسانی که با چهره های نورانی به عبادت مشغولید، یاور امام باشید.

برادران! امیدوارم برای این خونهای به زمین ریخته شده ارزش قائل شوید. امر به معروف کنید حتی اگر به ضررتان باشد. از خنده و شوخی بی جا بپرهیزید.

برادران عزیز همه ما کم و بیش گناهکاریم ولی خداوند سریع الرضاست.

برادران! به امور مردم بیشتر رسیدگی کنید و با آنها مهربان باشید چون امام عزیز فرمود رسیدگی به امور مستضعفین از عبادات بزرگ است.

برادران بسیج مسجد سجاد! با یکدیگر مهربان باشید که بهترین راه خودسازی ایجاد صمیمیت است. سفارشی که به شما دارم این که بعد از شهادتم اسراف نکنید.

پدر عزیزم! احسنت بر تو که چنین از ثمره یک عمر گذشتی و مرا روانه جبهه کردی.

پدر عزیز! مرا ببخش و پس از شهادتم صبر و استقامت داشته باش.

مادرم، مادر خوب و مهربانم! می‌دانم که برایم سالهای سال، زحمت کشیدی، اما دلم می‌خواهد حال که به ارزویم رسیدم ناراحت نباشی. مرا حلال و در نمازهایت برایم دعاکن.

برادران و خواهر عزیزم! از شما نیز حلالیت می‌طلبم و امیدوارم هر چه بیشتر و بهتر به اسلام خدمت کنید.

به عاشقان شهادت

به خون، که شعر سفر نامه‌ی شهیدان است
قسم! که میهن ما سرزمین ایمان است
بسیط عاطفه است و به عشق آباد است
به دست قوم ستمگر اگر که ویران است
به روبهان نرسد زیستن در این میدان
— چنین که بیشه پر رمز و راز شیران است
اگر که قامت دین جاودانه پا برجاست
به یمن همت آزادگان ایران است
به عاشقان شهادت سلام ما برسان
که جان خسته هنوزم به فکر درمان است
چه سود کاسه‌ی دریا زآب لبریز است
کویر منتظر گریه‌ی بهاران است
به شوق دیدن او جان به هرم «آتش» سوخت
میان سینه مگر آفتاب پنهان است

«جوادمحقق»

به یاد رزمنده شهیدپرویز مهدیانپور

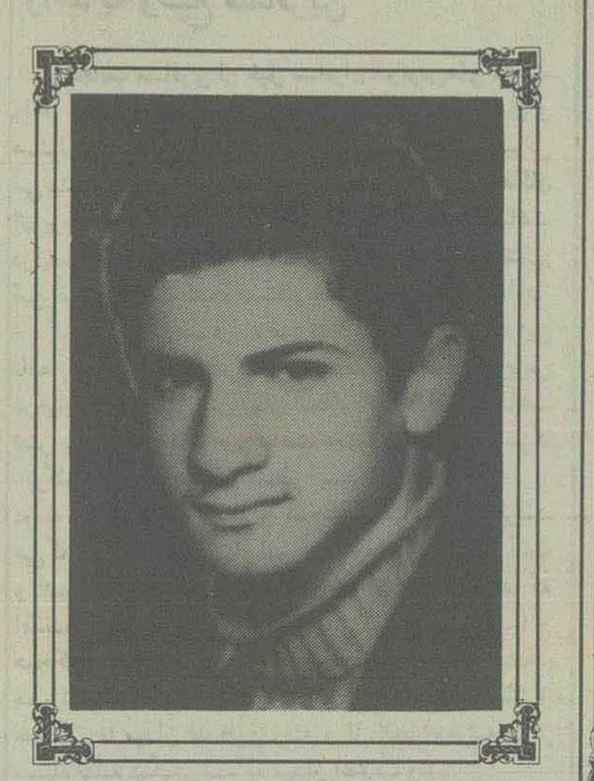

شهید پرویز مهدیانپور در طول زندگیش همواره در پی فراگیری علم و دانش بیشتر بود.

وی با دوستان خود جلسات مذهبی تشکیل می‌داد و به مطالعه می‌پرداخت.

پرویز وقتی برای تحصیلات متوسطه به گرگان رفت، چنان رفتار و اخلاقی از خود نشان داد که همه شیفته کردارش شدند.

وی در طول انقلاب فعالیتهای مستمری داشت. پس از پیروزی انقلاب به پاسداری از دست آوردهای انقلاب پرداخت.

با شروع جنگ تحمیلی عراق علیه ایران او نیز همچون رزم آوران دیگر برای یاری رساندن رزمندگان عازم جبهه شد.

آری! او راهش را خوب انتخاب کرده بود. همه از اخلاق و رفتار اسلامی ـ انسانی او سخن می‌گفتند. سرانجام نیز او در راه ارمان و عقیده اش در جبهه «بازی دراز» به درجه رفیع شهادت رسید.

وصیت نامه رزمنده شهید امان الله درخشان

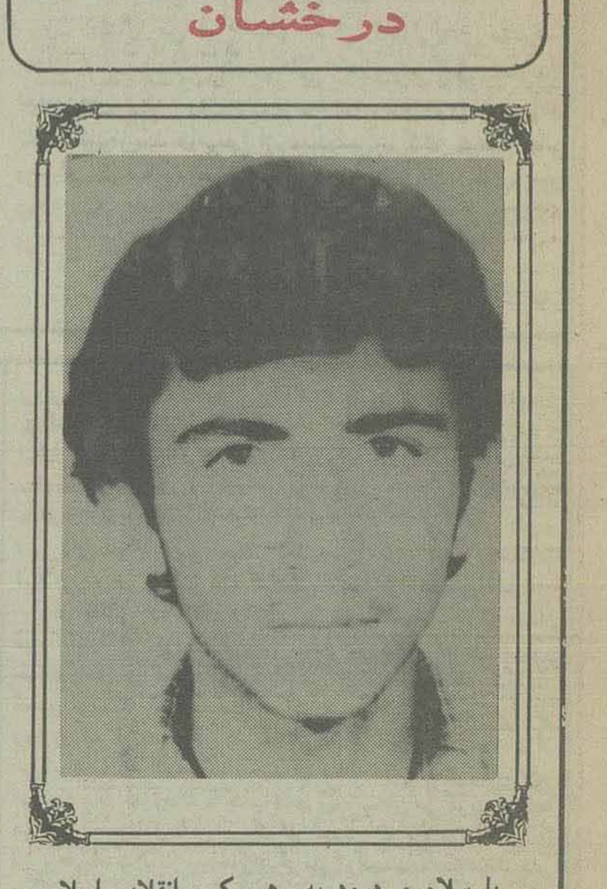

با سلام و درود به رهبر کبیر انقلاب اسلامی و بنیانگذار جمهوری اسلامی و شهیدان راه حق و حقیقت و سلام بررزمندگان اسلام. امت اسلام! من درراه خدا حرکت کردم و نه برای مقام و نه برای پول. چرا این را نوشتم؟ برای اینکه بعضی از خدا بی‌خبران می‌گویند بعضی ها که به جبهه می‌روند یا برای پول است یا برای مقام. برادران عزیزم! می‌خواهم گوش به فرمان امام امت باشید. از شما تقاضا دارم که راه شهدا را ادامه دهید و نگذارید خون آنها پایمال شود و جای آنها را پرکنید. سنگر آنها را خالی نگذارید. از برادران و خواهران می‌خواهم که از جبهه رفتن فرزندانشان جلوگیری نکنند و بگذارند آنها به جبهه بروند و راه برادران خود را ادامه دهند.

از خواهران می‌خواهم که حجاب را رعایت کنند. پدرعزیزا به خدا من نمی‌دانم درباره تو چه بنویسم، هرچه زحمت برایم کشیدی حلالم کن، مگر خدا زحمات ترا جبران کند.

از برادر عزیزم تقاضا می کنم که درسش را ادامه بدهد ووقتی بزرگ شد سنگر مرا پرکند و راهم را ادامه دهد.

یادواره رزمنده شهید یدالله جومردی

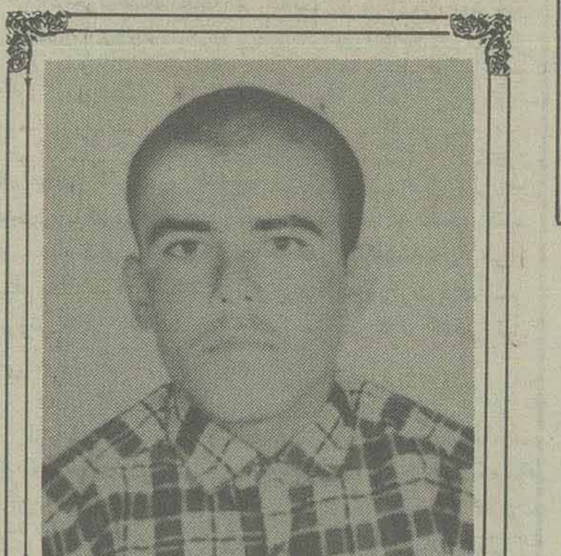

باسلام برپیرجماران درهم کوبنده ستمگران، بت شکن زمان امام خمینی و باسلام برشهیدان خصوصا سرور شهیدان حسین بن علی وباسلام برامت حزب الله و همیشه درصحنه ایران وصیت نامه خودرا آغاز می کنم:

سپاس خدائی را که امامان معصوم را راهنما واسوه برای ما قرارداد تاازآنها سیره و طرز زندگی کردن رابه نحوی که مورد رضای خداباشد، یاد بگیریم. سپاس خدائی راکه نعمت جمهوری اسلامی را به ما عطا کرد و مارا ازجور طاغوت نجات داد. خدایا! مارا به این جمهوری اسلامی آشنا ساز تادیگر دشمنان کوردل نتوانند تحریفی دران بوجود اورند. خدایا! برتقوایمان بیفزا تابتوانیم به پیشرفت و هدف نزدیکتر شویم. بنده حقیر به این دلیل درجبهه شرکت کردم که اولا وظیفه شرعی داشتم و ثانیا آمدم تابه ندای امام که همان ندای حسین (ع) است لبیک گویم و نشان بدهم که انقلاب ماز انقلاب حسین بن علی (ع) سرچشمه گرفته و خون حسین (ع) دررگ یکایک ما مسلمانان جوشیده و می جوشد. آمدم که درصحنه بودن امت حزب الله راهمچون گذشته اثبات کنم و آمدم که بوصیت شهداء عمل کنم که می گویند جبهه ها را گرم نگاه دارید و امام را تنها نگذارید.

وصیت من به جوانان این است که جبهه هارا خالی نکنند. مخصوصا برادرانم همیشه درفکر جبهه واسلام باشند وتاحد امکان کمک کنند.

وباز به برادرانم مخصوصا برادر بزرگترم می گویم که درسوگ ازدست دادن من دلگیر نباشد. وقتی که به یاد من می افتید، به یادآن خانواده‌ای باشید که ده نفراز خانواده اش راازدست داده است. درخاتمه ازهمه شما حلالیت می طلبم.

فرازی از وصیت نامه رزمنده شهید برفی استاد

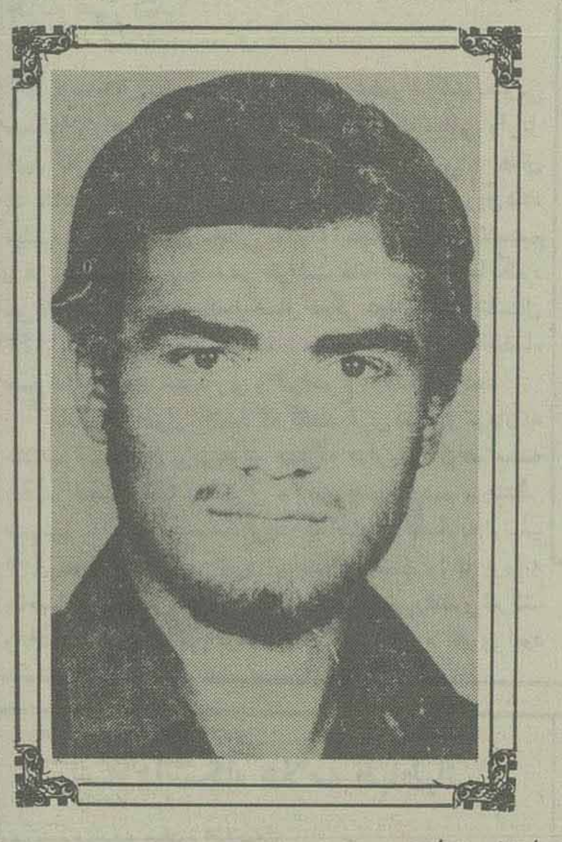

اینجانب برفی استاد ساکن روستای «شوتاور» وصیت نامه خود را با نام خدا و با نام آنکه یاری کننده محرومین است، آغاز می کنم:

این اولین باری است که نیروی الهی به من یاری‌داده، تا سعادتی پیدا کنم و به جبهه حق علیه باطل بروم. شما ای برادران بیایید لحظه‌ای بیندیشید و ببینید که این دنیای فانی ارزشی ندارد. بیایید راه حق را پیشه خود سازید و قدم خیر بردارید وبه سوی اهداف اصلی خودکه همان اخرت است راه بیفتید. با هم متحد و یکپارچه و همه غمخوار و یار یکدیگر باشید.

پدر و مادر و برادران و خواهرانم! برای من ناراحت نباشید، اگر من شهید شدم شما در پیش ائمه اطهار روسفید هستید. برای من گریه نکنید و لباس سیاه نپوشید که دنیا ارزشی ندارد.

خواهرم! تو باید زینب وار دین خود را ادا کنی.

در گرامیداشت یاد رزمنده شهید سید کاظم نقیبی

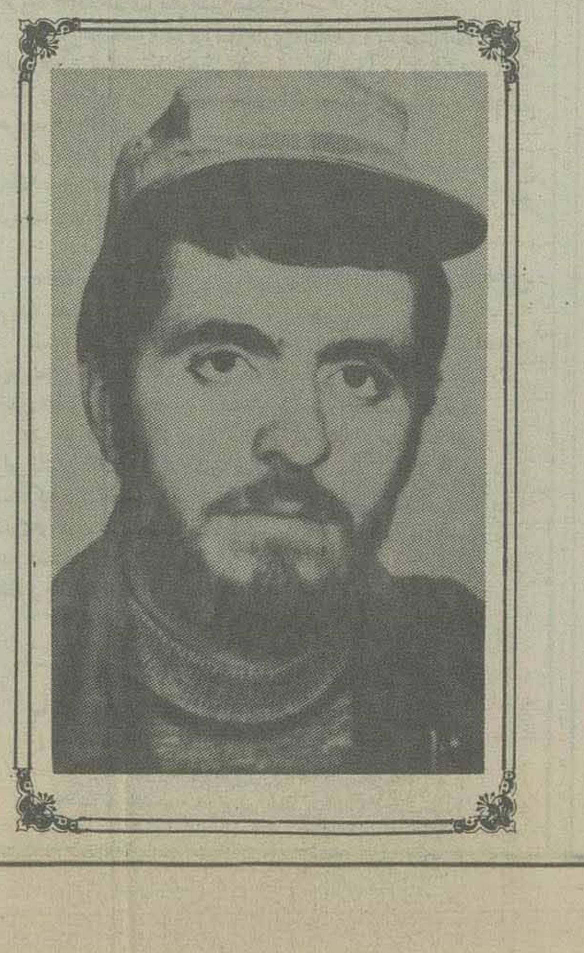

اگر بخواهیم به حقیقت و هدف والای شهید پی ببریم باید خونی که در پهندشت تاریخ نگاشته شده است را بنگریم. آنچه که در احوال و بیانات و نوشتار شهدا هویداست، اخلاص و عشق به وصال است که تجلی روح کمال جویی و ایثارگری در صورت این جوانان پاک مشهود است. امسال ماه مبارک رمضان را در جبهه در داخل سنگرها بسر می‌بریم. امیدوارم که خداوند یاری کند که بتوانیم روزه امسال را کاملاً در جبهه بگیریم.

بارالها! من درجبهه باهدف پاک و خالص بر کفار می‌تازم.

امیدوارم که خداوند ما را جزو کسانی قرار دهد که در جبهه جنگیدند و راه خون و شهادت را انتخاب کردند و به اصحاب و یاران حسین (ع) پیوستند.

من با ایمانی راسخ در راه خدا جهاد می کنم و جانی بی ارزش دارم که آن را فدای اسلام مترقی می کنم و با سلاح قران و الله اکبر در مقابل دشمن استقامت و پایداری می کنم. هرگز نمی گذارم که حتی یکقدم ازخاک جمهوری اسلامی ایران به دست اجنبی بیفتد. اهی را معیار خود قرار دادم که راه حسین (ع) و راه شهیدان است.

فرازی از وصیت نامه رزمنده شهید محمد حسین پذیرش

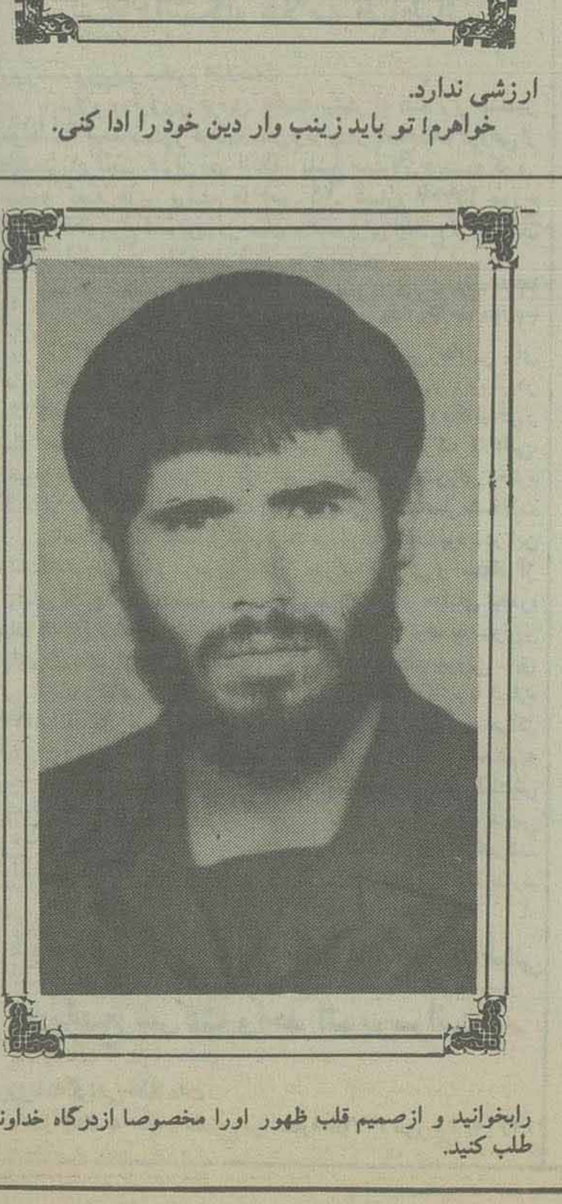

پرچم آزادی و مکتب رهایی بخش اسلام پاسدار و نگهبان می خواهد زیرا دشمنان همچنان درکمین نشسته‌اند و به هرطریق می خواهند این انقلاب رابه شکست بکشانند. ولی «گرنگهبان من ان است که خود می دانم شیشه رادر بغل سنگ نگه می دارد».

برادران و خواهران عشایر! شمای عزیزانی که مسئولین مملکتی می گویند پشتوانه انقلابید، شماعشایر ازهرگونه تفرقه و جناح بندی و گروه گرائی بپرهیزید و شرعا تاآنجا که توان دارید، درامر پیشرفت اسلام و کمک به انقلاب دراین برهه حساس ازهرنظرمالی و جانی دریغ نورزید.

درپایان ازشما می خواهم درهمه اوقات دعای فرج امام زمان رابخوانید و ازصمیم قلب ظهور اورا مخصوصا ازدرگاه خداوند طلب کنید.

حجت‌الاسلام والمسلمین سید علی خامنه‌ای امام جمعه تهران:

امریکا جداً از هرگونه هشداری به ما پرهیز کند ودرچیزی که به آنها مربوط نیست، فضولی نکنند!

نماز جمعه

امت مسلمان ایران دیروز درمیعادگاه عشق وایمان پیروزیهای راهیان کربلا در جبهه‌های نبرد را گرامی داشتند.

میلیونها تن از مردم حق شناس کشورمان درحالی که شادی وشعف ناشی از پیروزی های رزمندگان اسلام در چهره‌های یکایک آنان هویدا بود، دیروز درجای جای سرزمین گلرنگ شهیدان، نماز عبادی سیاسی جمعه را به جای اوردند.

درتهران نیز امت حزب الله با حضور گسترده ویک پارچه درتجلی گاه دین ودانش دانشگاه تهران وخیابانهای تهران، نماز جمعه را به امامت حجت الاسلام والمسلمین سید علی خامنه ای امام جمعه تهران با شکوه تمام اقامه کردند.

درمراسم دیروز نماز جمعه که گروهی از خانواده‌های معظم شهداء، اسراء ومفقودین ازسراسر کشور، جمعی ازمیهمانان خارجی دهه فجر، جمع کثیری از مسلمانان ومجاهدین عراقی، گروهی از جانبازان انقلاب وجنگ تحمیلی وعده ای از نمایندگان مجلس ومقامات لشگری وکشوری حضور داشتند. حجت الاسلام والمسلمین فضل الله محلاتی نماینده امام در سپاه پاسداران وحجت الاسلام والمسلمین سیدمحمد باقر حکیم رئیس مجلس اعلای انقلاب اسلامی عراق سخنران پیش از خطبه‌ها بودند.

نماینده امام در سپاه پاسداران انقلاب اسلامی طی سخنانی گفت: امروز ما در شرایطی درنماز جمعه شرکت می کنیم که از نعم فراوان خداوندی برخورداریم وبا اتکابه خالق عالم، بالاترین فتوحات را در صحنه‌های نبرد بدست اورده ایم ودرعین حال برای حضرت زهرا (س) عزاداریم. وی سپس مطالبی پیرامون زندگی حضرت زهرا (س) بیان داشت واضافه کرد که هر لحظه زندگی ان حضرت، درسی برای ما می‌باشد وی آنگاه با اشاره به فرمایشات امام امت در روز بیست ویکم بهمن ماه سال جاری، گفت: امام عامل اصلی پیروزی انقلاب ما را انقلاب معنوی وفرهنگی دانستند وعامل این تحول را خالق عالم ذکر کردند وگفتند که کارخدا بوده است. سخنران پیش از خطبه‌های نماز جمعه، سپس به اهمیت رهبری وامامت اشاره کرد، وگفت: هدایت کننده واقعی خدا است، ولی وسیله لازم دارد واین وسیله هدایت پیامبران، امامان واولیاء امر می‌باشند.

وپیروی از آنان است که انسان را به واقع انسان می کنند، به همین لحاظ است که مردم باید به دنبال امامشان باشند ورهبری نیز همه جا باید راهنمای مردم باشد.

حجت‌الاسلام والمسلمین سید محمد باقر حکیم:

✽ ملت مسلمان عراق، همگام با مجاهدین عراقی، برای پیروزی نیروهای آزادی‌بخش اسلام لحظه‌شماری می‌کنند.

✽ عامل اصلی ناآرامی و تشنج در منطقه صدام است و اگر این رژیم کنار رود، آرامش و صلح در منطقه برقرار خواهد شد و جنگ به طور طبیعی خاتمه خواهد یافت.

وی در ادامه سخنانش به حرکت عظیم مردم در روز ۲۲ بهمن اشاره کرد وگفت: این پشتیبانی عظیم مردمی وان پیروزی‌ها که درجبهه‌ها بوقوع پیوست هشدار دیگری است برای استکبار جهانی که بداند مردم تا آخر ایستاده اند، وپشتیبان انقلاب اسلامی وپاسدار دستاوردهای آن می باشند. حجت الاسلام محلاتی هم چنین با اشاره به پیروزی‌های لشگریان اسلام درجبهه‌های جنگ گفت:

نیروهای ما بدون این که جاده خاکی وجود داشته باشد، از مسیرهای ابی گذشته وبه ان سوی اروند رود رفته‌اند واین خود کاربسیار مهمی است. نیروهای ما با شکست دادن لشگرهای کفر دران سوی اروند رود، تعداد زیادی تانک واسلحه سنگین را به غنیمت گرفتند واز این تانکها واسلحه‌ها علیه دشمنان استفاده کردند. وهمه اینها امدادهای غیبی ولطف الهی است که نصیب ما شده است.

وی گفت: سرعت عمل سپاهیان به اندازه‌ای بود که امریکا هم اعتراف کرد که اواکس‌هایش نتوانسته‌اند، این نقل وانتقالات را دریابند وبه نوکرشان اطلاع دهند واین نیز براساس الطاف الهی است.

حجت الاسلام محلاتی درخاتمه برای پیروزی نهایی سپاهیان اسلام دعا کرد.

سخنان رئیس مجلس اعلاء

دومین سخنران پیش از خطبه های نماز جمعه امروز تهران حجت الاسلام والمسلمین سیدمحمدباقر حکیم رئیس مجلس اعلای انقلاب اسلامی بود که به تشریح مبارزات مردم مسلمان عراق با رژیم بعثی حاکم براین کشور وراه حل ایجاد صلح وثبات پایدار درمنطقه پرداخت.

وی ابتدا ضمن تبریک سالگرد پیروزی انقلاب اسلامی وتوفیق رزمندگان اسلام در عملیات والفجر ۸، گفت: ملت مسلمان عراق اینک از پیروزی‌های رزمندگان اسلام مسرورند وشادی خود را به انحاء مختلف از جمله تظاهرات، اعلام عمومی و... نشان می‌دهند.

وی تظاهرات پرشکوه دیروز مسلمانان عراقی درتهران را نمونه بارز این امر خواند. رئیس مجلس اعلای انقلاب اسلامی عراق درتشریح جنایات رژیم عراق گفت: انقلاب اسلامی عراق تاکنون بیش از بیست هزار شهید، دویست هزار زندانی تحت شکنجه ویک میلیون اواره درچهار گوشه جهان داشته است وملت مسلمان ما همگام با مجاهدین عراقی برای پیروزی نیروهای ازادی بخش اسلام لحظه شماری می کنند.

حجت الاسلام حکیم درادامه توطئه‌های استکبار وارتجاع را محکوم کرد واز آنان خواست دست از حمایت رژیم صدام برداشته وبگذارند مردم عراق راه خود را انتخاب کنند.

وی عامل اصلی ناآرامی وتشنج درمنطقه را صدام خواند وگفت: اگر این رژیم کنار رود ارامش وصلح درمنطقه برقرار خواهد شد وجنگ به طور طبیعی خاتمه خواهد یافت.

اقای حکیم با یاداوری این مطالب که مردم جهان امروز تنها چهره ظاهری صدام را مشاهده می کنند، که تجاوز علیه انقلاب اسلامی را اغاز کرد ودر این راه از هیچگونه جنایتی از جمله حمله به مناطق مسکونی واستفاده از سلاح‌های شیمیایی فروگذار نکرد، گفت: چهره پلید دیگر صدام رفتارش با ملت مسلمان عراق است که از دید جهانیان پنهان می باشد. مردم مسلمان عراق اینک در بدترین وضعیت ودراختناق شدید به سر می برند وجهان از ان بی خبر است.

وی به نام ملت عراق، استفاده رژیم صدام از سلاح های شیمیایی در جنگ را محکوم کرد واز مجامع بین المللی خواست رژیم عراق را به خاطر زیرپا گذاشتن مقررات بین‌المللی طرد کنند. رئیس مجلس اعلای انقلاب اسلامی عراق درخاتمه از مسلمانان عراقی در داخل وخارج این کشور خواست با درک موقعیت حساس ومسئولیت سنگین خود فشار خود علیه رژیم بعثی عراق را افزایش دهند.

✽ امروز باید از پیروزی‌هایمان بر استکبار جهانی شاکر باشیم و خودمان را شایسته این پیروزی‌ها بدانیم و تقوی پیشه کنیم.

✽ مانور پر شکوه روز ۲۲ بهمن که از اجتماعات کم نظیر بعد از انقلاب بود، پشت دشمن را به لرزه انداخت

خطبه اول

حجت‌الاسلام والمسلمین خامنه‌ای رئیس جمهوری و امام جمعه تهران در خطبه اول نماز جمعه این هفته تهران نخست با اشاره به راهپیمایی و حضور عده کثیری از برادران و خواهران عراقی در مراسم نماز گفت:

پیروزی های اخیر و وضعیتی که رژیم عراق پیدا کرده است، انگیزه اصلی برای راهپیمایی برادران و خواهران عراقی می باشد و امیدواریم که بزودی در صحنه عظیم کشور عراق، نیز هماهنگی‌های لازم پدید اید و راهپیمایی ها در آنجا نیز مشاهده شود. امام جمعه تهران گفت: ما در هفتمین سالگرد انقلاب عظیم خود شاهد یک پیشرفت عمده سیاسی و نظامی بودیم. مانور پر شکوه روز ۲۲ بهمن که از اجتماعات کم نظیر بعد از انقلاب بود پشت دشمن را به لرزه انداخت.

مدتها بود که رسانه‌های گروهی تبلیغ می کردند که انقلاب از پایگاه عظیم مردمی خود کم‌کم محروم می‌شود. نمی‌شود به یقین گفت که مراکز استکباری ایا خودشان هم این حرف را باور می کردند یا نه؟ آنها پایگاه عظیم مردمی این انقلاب را می‌دانند و این تبلیغات را برای حفظ رهبران وابسته به خودشان انجام می‌دهند.

اما می‌شود قبول کرد که استکبار جهانی هم اشتباه می کند. آنها فقط به عوامل مادی تکیه می کنند. از انگیزه‌های معنوی و کاربرد ایمان عاجز و ناتوانند و این دلیل شکست ابرقدرتهاست. وی افزود: آنها مدتهاست عقب‌عقب حرکت می کنند. به خصوص امریکا و هم‌پیمانانش و علت این شکست و عقب‌گرد همین محاسبات اشتباه آنهاست. همین غلط فهمید . آنها، آنها را کور و کر کرده است آنوقت ها هم امریکا نمی‌فهمید که حرکت مردم علیه شاه یعنی چه؟ و امروز هم همین طور است و هنوز ناتوان تر از آن هستند که انگیزه و روحیه اسلامی را بشناسند. لذا با اتکاء بر همین کوری ذاتی ما یقین داریم که شکست‌های جهان استکباری روزبروز بیشتر خواهد شد و اجتماعات و نظامات مردمی و اسلامی در این منطقه روز بروز افزایش خواهد یافت. امام جمعه تهران گفت: امروز هم به دنبال همین نادانی و نفهمی استکبار جهانی تلاشهایی که امریکا علیه ما انجام می‌دهد، عموما ساده لوحانه و بچه گانه است و اثر عکس دارد و اسلام روز بروز دردل مردم رسوخ بیشتری پیدا می کند. اجتماع عظیم ۲۲ بهمن این مورد را نشان داد.

✽ امریکا جدا از هرگونه هشداری به ما پرهیز کند و در چیزی که به آنها مربوط نیست فضولی نکنند و اگر کاری کنند، مردم ما عکس‌العمل لازم را به موقع نشان خواهند داد

اجتماع روز ۲۲ بهمن یکی از اگاهانه ترین حرکتها بود.

تمام رسانه‌های گروهی استکباری به اتفاق می‌خواستند این اجتماع را منعکس نکنند، ولی منعکس شد و منعکس هم خواهد شد. انها خیلی کودکانه و احمقانه رفتار می کنند.

امام جمعه سپس با ذکر مثالی پیرامون بیهودگی این رفتار احمقانه، گفت: در جریان سفر به پاکستان، گروهی را راه انداختند که پلاکاردها را پاره کنند و عکس‌هایی را مخدوش کنند و می بینید که امریکا کارش به کجا کشیده است که در مقابل یک سیل عظیم این‌طور رفتار می کند و دیدید که علیرغم میل انها، ان استقبال عظیم صورت گرفت.

کار انها پوچ و بی اثر شد و این نشان دهنده افول یک قدرت است. انها سعی کرده‌اند چیزی به نفع ما در روزنامه‌های جهان ذکر نشود، ولی باز موفق نیستند و همه جا مردم جهان می‌خواهند از اسلام بیشتر بدانند و نهضت های اسلامی رو به گسترش است. اماه جمعه سپس به نامه یک پسر بچه ۱۲ ساله تانزانیایی اشاره کرد که نوشته است: «هر چه زودتر حمله کنید و صدام را ساقط سازید. شما توسط «الله» حمایت می‌شوید و «الله» از ابرقدرتها برتر است». امام جمعه تهران افزود: این نامه نشان می‌دهد که در همه جای دنیا دلها برای اسلام می تپد، این آن چیزی است که ابرقدرتها نمی خواستند بشود، ولی علیرغم میل استکبار، می‌بینیم شد و موفق بوده‌ایم. پیروزی ما فقط این نیست که انگیزه‌های انقلابی هنوز از بین نرفته و یا دشمن را روزبروز عقب نشانده است: پیروزی در این است که علیرغم خواست استکبار، انقلاب ما برای ملتها درس شده است برای مردم مصر درس شده است همه انقلابیون از ما درس می گیرند و این همان صدور انقلاب است.

صدور انقلاب ما به این صورت است و معنی آن این است که ارزش‌های انقلاب ما شناخته شود و تجارب ما درسی برای آنها شده است. ایران بعنوان یک کشور مبارز و یک کشور پیشرو درجهان معرفی شده است و با پیروزی‌های اینده باز هم موفق تر خواهیم بود. و در همین راستا است که وظیفه ما مشخص می‌شود. رئیس جمهوری افزود:

نعمت حراست الهی از انقلاب را باید قدر بدانیم و سعی کنیم آن انسانهایی بشویم که این انقلاب می‌خواهد بسازد. انسانهایی دور از خودپرستی و فحشاء و انسانهایی وابسته به خدا. اگر شکر کنیم این انقلاب راسخ تر خواهد شد. ما خیلی کار داریم. ما باید فقر را از بین ببریم و باید عدالت اجتماعی به شکل حقیقی وجود داشته باشد. در جامعه ما باید دلهایمان به خدا نزدیک باشد.

نباید از خدا غافل شویم و تبعیض مالی را باید از بین ببریم و به یکدیگر در راه خیر راهنمایی کنیم. اگر شکرگزار نباشیم و غافل شویم ضرر زیادی خواهیم دید. اگر با هم اختلاف کنیم و خودسازی نکنیم نعمت ها از دستمان خواهد رفت. ما امتیاز ذاتی نداریم. چون در راه خدا قدم زدیم، موفق شده ایم و باید شاکر باشیم و از نعمت ها سوء استفاده نکنیم. اگر کفران نعمت خدا کنیم عذاب خدا سخت خواهد بود. ببینید بر سربنی اسرائیل چه آمد؟ چون آنها خود را غرق در مادیات کردند. اگر روز ۲۲ بهمن ان اقیانوس عظیم انسانها ما را مغرور نکرد و گفتیم خدایا تو را شکر کاردرست انجام داده ایم.

ما امروز باید از پیروزی‌هایمان بر استکبار جهانی شاکر باشیم و خودمان را شایسته این پیروزی‌ها بدانیم و تقوی پیشه کنیم و امیدواریم که بتوانیم این روحیه را حفظ کنیم.

خطبه دوم

امام جمعه تهران محور بحث خطبه دوم نماز جمعه این هفته را بر پیروزی های رزمندگان اسلام در عملیات والفجر ۸ و مسئله نفت و جنگی که در جبهه اقتصادی مطرح است، قرار داد. وی در زمینه جنگ تحمیلی گفت: پیروزی های بدست آمده، پیروزی های بزرگی بوده و عملیات صددرصد موفق بوده است و تا این لحظه همه تلاشهای دشمن ناموفق و ناکام بوده است. ما آخرین ضربه ها را دیشب وارد کردیم و به ان خطوطی که می خواستیم برسیم دست یافتیم.

این عملیات بعد از پنج سال جنگ به معنای واقعی کلمه یک عملیات فوق العاده بود و تاکتیک های بکار رفته کاملا ابتکاری و برای دشمن غیرقابل باور بود. وی از هماهنگی کامل نیروها تشکر کرد و گفت: از هوانیروز، از خلبانان نیروی هوائی، از رزمندگان زمین به هوا، از سپاه و از بسیجیان و از ارتش و از همه باید تشکر کرد والبته در کنار تلاش بندگان خدا، لطف الهی نیز بسیار چشمگیر بوده است و همه این ها برای ما تنبه و هشدار دهنده است. همه دست اندرکاران می گفتند که عبور از این رودخانه و رفتن به آن سوی اروندرود بسیار مشکل است و چیزی نظیر محال به نظر می رسید، ولی رزمندگان ما از همه این مواضع گذشتند. مناطق مهمی را که اهمیت استراتژیکی خاصی دارد، ازاد کردند. در همان حال دیدیم که ابر اسمان را گرفت و ماه را پوشاند و هواپیماهای دشمن نتوانستند کاری بکنند و در روز بعد که خدای متعال امدادی دیگری نشان داد و ابرها کنار رفت و هواپیماهای آنها که آمدند، تعداد زیادی را ساقط کردیم. امام جمعه تهران گفت: فعلاً وضع بصورتی است که منطقه قتلگاه نیروهای عراقی است. هر چه نیرو بفرستند در منطقه نابود خواهند شد. آنها نیروهای ویژه خود را فرستادند و رسانه های گروهی جهان استکبار گفتند که ایرانی ها محاصره شده‌اند، در حالیکه واقعیت این است که آمدند و محاصره شدند و با تلفات عظیمی مجبور به فرار شدند.

وی گفت: عراق حدود هزار کیلومتر مرز آسیب پذیر دارد و آسیب پذیری نیروهای عراقی بسیار زیاد است. امیدواریم ضربات را پشت سر هم وارد کنیم. وی سپس به اخلاقیات در رزمندگان اسلام اشاره کرد و گفت:

وقتی رزمندگان ما به ساحل مقابل رسیدند و آنها فرار می کردند جمعی از لشکریان عراق که اشتباها به جانب باتلاقها فرار و گیر کرده بودند، رزمندگان ما آنها را نجات دادند در صورتیکه هر ارتش دیگری بود، آنها را می کشت، یا حداقل رهایشان می کرد، ولی رزمندگان ما آنها را نجات دادند و زخمهای انها را التیام بخشیدند.

رئیس شورایعالی دفاع افزود: بحمدالله این پیروزی یک گوشمالی به صدام است. اگر آن هدف که ما می خواهیم با این گوشمالی حاصل شد و استکبار جهانی فهمید که باید چه کار کند که فبها و بنعمه، والا تا پیروزی نهائی این حمله را با قدرت ادامه خواهیم داد.

✽ بحمدالله این پیروزی، یک گوشمالی به صدام است. اگر آن هدف که ما می‌خواهیم، با این گوشمالی حاصل شد و استکبار جهانی فهمید که باید چه کار کند، که فبها، والا تا پیروزی نهائی این حمله را با قدرت ادامه خواهیم داد.

امام جمعه تهران سپس در مورد گیجی و سراسیمگی کشورهای غربی از این ضربه گفت: امریکا نتوانست به تظاهر به بی طرفی ادامه دهد و در اعلامیه آنها و هم چنین ان موضوع اواکس ها که نتوانسته بودند بفهمند حمله چه موقع است. خودشان را نشان دادند که بی طرف نیستند. عکس العمل فرانسه و سایرین نیز همین طور بود.

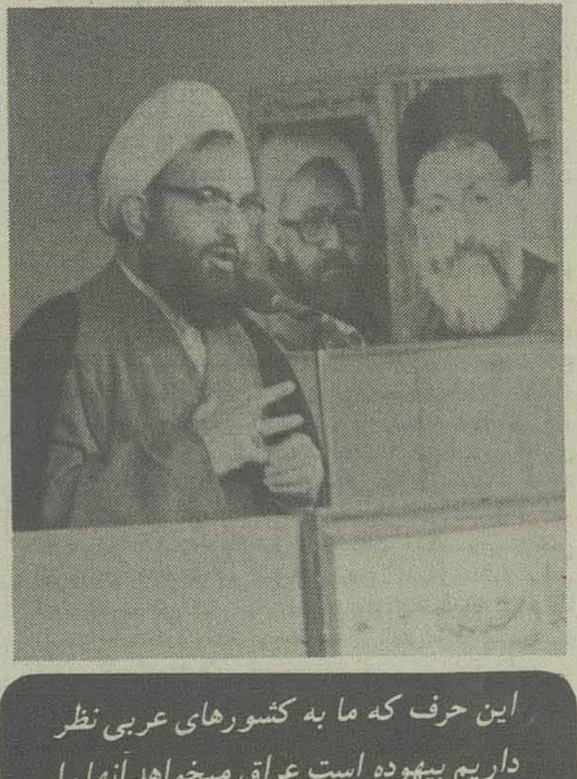

این حرف که ما به کشورهای عربی نظر داریم بیهوده است عراق میخواهد آنها را از ما بترساند و باین صورت از آنها باج بگیرد، دنیا باید بداند که ما هیچگونه چشمداشتی به خاک کشورهای همسایه عربی و غیر عربی و عراق نداریم

چیز عجیب این است که همان ماهواره هائی که به عراقی ها اطلاعات میداد از کار افتاد و نتوانست کمکی بکند.

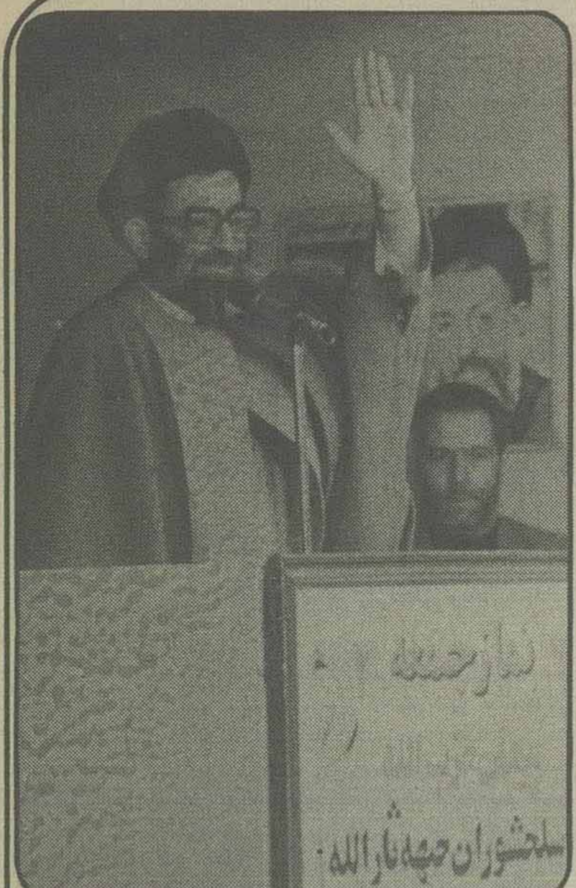

امریکائی ها حالا از صلح صحبت می کنند و در این جا باید به مقامات امریکائی بگویم که امریکا جدا از هر گونه هشداری به ما پرهیز کند و در چیزی که به آنها مربوط نیست، فضولی نکنند و اگر کاری کنند، مردم ما عکس العمل لازم را به موقع نشان خواهند داد

رئیس شورایعالی دفاع تاکید کرد: دنیا باید این را بداند که ما هیچ گونه چشمداشتی به خاک کشورهای همسایه عربی و غیرعربی و عراق نداریم. ما احتیاجی به خاک آنها نداریم و باز تکرار می کنیم که ما به آنها کار نداریم و مایلیم با آنها دوست باشیم و آنها باید قدر این دوستی را بدانند و فکر می کنیم که رهبران آنها اگر دقیق باشند، این مسئله را درک می کنند. خوشبختانه پیام ما برای امیر کویت جواب خوبی داشت و قول دادند که امکانی در اختیار عراق در جزیره بوبیان قرار نخواهند داد.

وی افزود: این حرف که ما به کشورهای عربی نظر داریم بیهوده است عراق می خواهد آنها را از ما بترساند و به این صورت از آنها باج بگیرد ولی نشانه های عدم موفقیت در این زمینه برای صدام بچشم می خورد.

من برادرانه به کشورهای همسایه عرب و منطقه می گویم که با ریسمان صدام به چاه نروند و امیدواریم پایان کار صدام را تا پایان سال جاری جشن بگیریم.

✽ برادرانه به کشورهای همسایه عرب و منطقه می‌گوئیم که با ریسمان صدام به چاه نروند

✽ وقتی رزمندگان ما به ساحل مقابل رسیدند و آنها فرار می‌کردند، جمعی از لشگریان عراق که اشتباها به جانب باتلاق‌ها فرار و گیر کرده بودند، رزمندگان ما آنها را نجات دادند، در صورتیکه هر ارتش دیگری بود آنها را می‌کشت یا حداقل رهایشان می‌کرد، ولی رزمندگان ما آنها را نجات دادند و زخم‌های آنها را التیام بخشیدند.

امام جمعه تهران در ادامه خطبه دوم نماز جمعه به مسئله نفت اشاره کرد و گفت: این مسئله یک توطئه تمام عیار است در درجه اول علیه جمهوری اسلامی و برخی کشورهای مترقی منطقه و در درجه دوم علیه کشورهای تولید کننده نفت پدیدآورنده آنهم دولت انگلیس است که قیمت ها را پائین آورد و هدف این است که با این کاهش قیمت نفت و وادار کردن کشورهای اوپک به افزایش تولید، منافع کشورهای اوپک را بخطر می اندازد. ما احتمال می دهیم که در داخل اوپک هم برخی از تولیدکنندگان با این توطئه جهانی همراهی کرده باشند. امیدواریم که این طور نباشد. ما تلاش اصلی خود را در جهت مقابله با این توطئه گذاشته‌ایم. بیشتر کشورهای تولید کننده اوپک از این موضوع ناراحت هستند. فرستاده‌های ما به کشورهای تولید کننده اعلام کرده اند که همه آنها ناراحت هستند. خوشبختانه ما علیرغم تصورات ابرقدرتها از همه آسیب‌ناپذیرتر هستیم چون ما به خداوند، مردم و ملت هوشیار خود وابسته ایم نه به نفت. مگر می شود ملت ما را با این فشارها به زانو درآورد؟

ملت ما با تمام قوا از شئون جمهوری اسلامی دفاع می کند. بهرحال این نیز یک جنگ واقعی است. در نبرد اقتصادی نیز استقامت لازم است ما مقابله خواهیم کرد. کشورهای مترقی عضو اوپک هم با ما هم صدا هستند و امیدواریم با همکاری آنها بتوانیم این توطئه را همچون گذشته با شکست همراه سازیم.

امام جمعه تهران در خاتمه پس از قرائت خطبه عربی مراسم شکرگزاری به درگاه خداوند متعال به واسطه پیروزیهای بدست آمده را به جای آورد.

مواضع جمهوری اسلامی ایران برای...

بقیه از صفحه ۸

✽ اطلاعات ـ وزیر نفت اندونزی (سوبروتو) معتقد است که از طریق تعیین دوسقف تولید در سال می‌توان به سهم عادلانه اوپک در بازار دست یافت و تعدیلات لازم را طبق تقاضای فصلی انجام داد. در این مورد چه نظری دارید؟

ـ البته اینکه گاهی اوقات تقاضاهای فصلی عنوان می‌شود درست است و ممکن است تقاضا برای نفت اوپک در ربع دوم و سوم سال کمتر باشد، و اعدادی که برای تقاضای ربع دوم و سوم سال اینده گفته می‌شود شاید نسبتا پائین باشد و ترغیب کشورها برای داشتن سهمیه فصلی متفاوت به اعتقاد ما یک موضع منطقی است که برای حصول توافق بین اعضا وجود دارد و می توان کشورها را ترغیب کرد که در بخشی از فصول کمتر بفروشند و در فصول دیگر انرا جبران کنند. این امر می تواند یکی از روشهای تعدیل سهمیه‌ها و فروش بین اعضاء باشد که وجود اختلاف را کمتر کند و متناسب با وضع بازار مورد توافق کشورها قرار بگیرد. استراتژی بلند مدت اوپک به اعتقاد ما می بایستی کماکان براساس حداکثر کردن درآمد کشورها از محل ذخایر باشد و حداقل حفظ این سطح از درامدهای موجود کشورها. همچنین دریافت واقعی قیمت نفت که هنوز هم به عنوان یک انرژی غیر قابل جانشین در بازار جهانی نفت مورد تقاضا است و مورد تقاضا خواهد بود. به عکس نظرات کشورهای صنعتی، که عنوان می کنند نفت هم مثل هر کالای صنعتی در بورس مورد معامله قرار بگیرد، نفت مانند سایر کالاها نیست و قیمت خودش را در بازار دارد.

✽ اطلاعات ـ برخی از رسانه‌های غربی ادعا می‌کنند که کاهش صادرات نفتی ایران بدلیل مشکلات ناشی از جنگ تحمیلی می‌باشد. این نوع تبلیغات چه اهدافی را دنبال می‌کنند؟

ـ البته وقتی تصمیم دولت جمهوری اسلامی در خصوص کاهش صادرات عنوان شد، برخی رسانه‌های غربی به ویژه کسانی که از سقوط قیمت منتفع می‌شدند و از جمله انگلیس در رسانه‌ها اعلام کردند که ایران به دلیل مشکل تأسیساتی و مشکل نظامی صادرات نفت را کاهش داده است و اکنون این مطلب را تحت عنوان یک امر اختیاری مطرح می کند. این نوع ایده‌ها و تبلیغات منحصراً به خاطر کاهش اثرات عمل ایران صورت می گیرد. زیرا این تصمیم می توانست روی قیمتها اثرات خاصی بگذارد. تداوم این سیاست از سوی جمهوری اسلامی ایران نشان می دهد که ابراز چنین نظراتی کاملا بی پایه و اساس است و جمهوری اسلامی ایران توان صادراتی خود را به طور کامل در اختیار دارد و اینکه امروز صادرات را تقلیل داده صرفا برای مقابله با جریاناتی است که در بازار شاهد آن هستیم. البته ما اعتقاد داریم که اثر واقعی چنین خویشتن داری از سوی جمهوری اسلامی ایران وقتی بیشتر خواهد شد که سایر کشورها برای مقابله با چنین جریانی به سیاستهای ما بپیوندند و با کم کردن عرضه‌ی نفت مجدداً قیمتها را به سطح مطلوبی باز گردانند. تبلیغاتی که از سوی رژیم عراق مبنی بر زدن صدمه به تأسیسات صادراتی ایران دنبال می‌شود و تکرار این موضوع، بی پایه بودن این ادعاها را به خوبی ثابت می کند. آنها مرتبا اعلام کرده اند که خارک را چندین بار به طور کامل منهدم کرده اند و مصرف کنندگان هم همیشه شاهد هستند که تداوم عرضه و امنیت صدور برای آنها به شکل کامل فراهم بوده است.

البته امروز جمهوری اسلامی ایران با حملات اخیر به مواضع رژیم عراق در اسکله فاو و تأسیسات نفتی آنجا و استقرار کامل در این مناطق نشان داده است که ادعاهای واهی با عمل در جبهه‌های جنگ چه تفاوتهایی دارد.

مصاحبه اختصاصی اطلاعات با دکتر «العوا»
استاد حقوق تطبیقی دانشگاه الازهر مصر

دیدگاههای دکتر «العوا» پیرامون قانون اساسی جمهوری اسلامی ایران

دکتر «محمد سلیم العوا» استاد حقوق تطبیقی دانشگاه الازهر مصر و نویسنده کتاب «نگاهی به نظام سیاسی دولت اسلامی» که جهت شرکت در مراسم دهه فجر به ایران سفر کرده بود، در یک مصاحبه اختصاصی با خبرنگاران اطلاعات نقطه نظرات خود را پیرامون قانون اساسی جمهوری اسلامی ایران بیان داشت.

از آنجا که استاد العوا سالهای بسیار درزمینه نظام سیاسی اسلام تحقیق نموده و چندین جلد کتاب پیرامون همین مطلب منتشر ساخته است، نظرات وی در مورد قانون اساسی جمهوری اسلامی ایران پر بار و قابل تدقیق است. لذا متن کامل این مصاحبه ذیلا از نظر خوانندگان ارجمند می گذرد.

جناب آقای «العوا» لطفا گزیده ای اززندگی وفعالیت های خود را بازگو کنید.

بسم الله الرحمن الرحیم. من «محمد سلیم العوا» اهل کشور مصر هستم. درشهر اسکندریه بدنیا آمدم و درهمان شهر به تحصیل پرداخته و موفق به اخذ دانشنامه حقوق شدم. درنزد علمای شریعت نیز تحصیل کرده و به دریافت دانشنامه عالی درزمینه شریعت اسلامی نایل آمدم. برای مدتی به شغل قضاوت پرداختم، سپس دردهه شصت باانگیزه های سیاسی به خارج ازمصر مسافرت کردم وتاسال ۱۹۸۴، یعنی حدودا دوسال پیش درخارج ازکشور به سر می بردم. درمدت اقامت درخارج، دردانشگاههای نیجریه، انگلستان وعربستان سعودی به تدریس مشغول بودم. پس ازآن به عنوان کارشناس دردفتر «تعلیم و تربیت عربی کشورهای خلیج فارس» به کار مشغول شدم. چندی هم به عنوان استاد میهمان دردانشگاههای سودان، قطر، کشورهای مغرب عربی وایالات متحده به امر تدریس اشتغال داشتم اصولا درزمینه قانون کار می کنم و درکنار آن درزمینه فقه و پژوهش های اسلامی به تحقیق می پردازم.

گفتید تا سال ۸۴ درخارج ازمصر به سر می بردید آیا مسافرت شما بصورت اجبار بود؟

ـ نه اجبار نبود بلکه خوداختیار کرده بودم.

✱ **شنیده‌ایم که شما کتابی درمورد قانون اساسی ایران نوشته‌اید، مایل هستیم بدانیم نظر شما درمورد قانون اساسی ایران چیست ونقاط ضعف وقوت آن کدام است؟**

ـ من کتابی بنام «نگاهی به نظام سیاسی دولت اسلامی» دارم که درسال ۱۹۷۵ یعنی چند سال پیش ازتدوین قانون اساسی جمهوری اسلامی، درقاهره چاپ شد. درسال ۱۹۷۹ بابازگشت امام خمینی و پیروزی انقلاب، پیش نویسی ازقانون اساسی جمهوری اسلامی آماده گردید ومن دراین زمان برای چاپ سوم کتاب آماده می شدم. ۹ روز پس ازانتشار پیش نویس، نسخه‌ای ازآن ازسوی سفارت ایران درایالات متحده بدست من رسید. من هم چاپ کتاب را با عجله متوقف کردم و حدودا ۲۰ صفحه به عنوان حاشیه روی آن نوشتم و به کتاب پیوست کردم. کتاب استقبال خوبی یافت تاحدی که تقریبا درعرض شش ماه چاپ آن دربازار نایاب گردید. چاپ چهارم کتاب نیز زمانی منتشر شد که قانون اساسی جمهوری اسلامی به مجلس خبرگان رفته بود. من چند جلد ازکتاب خود را برای بعضی ازدوستانم درایران فرستادم و به آنها گفتم که چند نکته را که من عقیده داشتم باید ازنظر فقهی تجدید نظر شود، به علما یادآوری کنند. قانون اساسی جمهوری اسلامی ایران پس از انتشار چاپ چهارم کتاب من منتشر شد و درچاپ پنجم که درسال ۱۹۸۱ منتشر گردید، من یک تحقیق کامل نوشتم که تاکنون تنها پژوهش درزبان عربی وازیک فرد غیر شیعه است که درمورد قانون اساسی جمهوری اسلامی نوشته شده است. ازجمله مواردی که من دراین تحقیق به بررسی آن پرداخته‌ام، تاریخ وچگونگی نشات گرفتن قانون اساسی، نقش مجلس خبرگان، نقش مردم درتهیه قانون وخلاصه، بافت کلی وقواعدی که قانون برانها استوار شده ونیز نظریه ولایت فقیه است. من دراین راه توانستم به تنها کتاب زبان عربی اهل تسنن، که ولایت فقیه را ازدیدگان سنی ها بیان می کند، دست یابم. اهل تسنن درحکم ولایت فقیه نظر مشابهی باشیعه ها دارند، اما این دیدگان به دلیل اوضاع سیاسی که برجهان اسلام حاکم بود نتوانست به راه عمل کشیده شود و فقط به عنوان تئوری ماند، همانطور که دیدگاه شیعیان درمورد ولایت فقیه دربطن کتابهای مراجع مانده بود، تااینکه امام خمینی آمد واین نظریه را تبلور داد و به مرحله اجرا دراورد. من برای نخستین بار میان دیدگاه علمای شیعه وعلمای سنی درباب ولایت فقیه به مقایسه پرداختم. عالم سنی که دراین باب مطلب نوشته است امام الحرمین ابوالمعالی جوینی است. وی درباب ولایت فقیه ازامام خمینی فراتر می رود. امام خمینی می گوید فقیه نایب امام زمان است، زیرا درزمان غیبت نمی توان احکام را تعطیل نمود وگرنه اسلام ازرفتار باز می ماند و مانمی خواهیم اسلام متوقف شود وباید تاآمدن امام زمان امور خود را بگذرانیم. البته ما درفقه اهل تسنن غیبت نداریم وامامی نداریم که بازآید. جوینی دراین باب می گوید:

علما نایبان پیامبر(ص) هستند و اطاعت ازعلما همانند اطاعت از پیامبران واجب است، و سرپیچی از نظر علما همانند تحریف کلام خداوند است. این سخن فراتر از سخنان امام خمینی است. پس اگر برادران اهل تسنن در مورد ولایت فقیه از برادران شیعه ایراد می گیرند، درست‌تر اینست که از جوینی ایراد بگیرند. اما آنها دراین باره چیزی نگفتند و نه فقط درستی و نادرستی آن را نقد نکردند، بلکه برعکس او را «امام الحرمین» نام نهادند و احاطه او را ستودند. اما وقتی امام خمینی در مورد ولایت فقیه سخن گفت، نزد این عده قیامت بپا خاست.

> در قانون اساسی جمهوری اسلامی ایران به اصل شوراها که از مسائل بسیار پیچیده تفکر اسلامی می‌باشد توجه زیادی شده و این یک دیدگاه پیشرو است که در هیچکدام از قوانین اساسی کشورهای پیشرفته هم یافت نمی‌شود.

اصل شورا در قانون اساسی

دومین زمینه ای که من در مورد آن سخن گفته ام و مسأله مهمی را نیز تشکیل میدهد، اصل شورا در قانون اساسی ایران است. دراین قانون به این مسأله بسیار پیچیده تفکر اسلامی توجه زیاد شده است. علمای اهل تسنن در شرح دو آیه کریمه «و امرهم شوری بینهم» و «وشاورهم فی الامر» بسیار مختصر و بالاجمال سخن می گویند. در سنت پیامبر امر شوری شامل همه جزئیات زندگی انسان، حتی امور شخصی و مسایل خانوادگی میشود. وقتی قانون اساسی ایران تدوین گردید، دراین مورد کوشش زیاد مبذول شد و شوراهائی مانند شورای اسلامی روستائی، شهری، استان و مناطق و موسسه ها، کارخانه ها، مدارس تشکیل گردید و بالاتر از این، در قانون اساسی آمده است: «مناطقی که اکثریت با غیر شیعه است، حکم آن هم، بشرطی که با قانون اساسی منافات نداشته باشد، طبق مقررات مذهب آن منطقه است.» این سخن بدین مضمون است که مثلا در مناطق کردنشین و یا غیره که اکثریت با مذاهب شافعی و یا حنبلی است، آنها طبق مذهب خود قوانین را تدوین می کنند. فراتر از این، آنها حق دارند طبق مذهب خود به تعلیم یا قضاوت بپردازند. این یک دیدگاه پیشرو است که در هیچکدام از قوانین اساسی کشورهای پیشرفته هم یافت نمی شود. ما در قانون اساسی جمهوری اسلامی گفته‌ایم که اکثریت مردم کشور شیعه هستند اما مسلمانان دیگری که شیعه نیستند هم حق دارند طبق آئین خود زندگی کنند. این نکته مثبتی است که باید به اصل شوراها اضافه شود.

جامعیت قانون اساسی

مسأله سومی که در قانون به آن توجه شده این است که قانون اساسی ایران به کلی گوئی نپرداخته و امور روزمره و حیاتی را به حال خود واگذاشته است. برای مثال یکی از امور موثر در زندگی مردم تبلیغات است. قانون اساسی ایران این جنبه را نادیده نگرفته است و مثلا نگفته است «تبلیغات چیز خوبی است»... بلکه گفته است که تبلیغات تابع یک نظام دقیق است، شورائی برای نظارت برآن وجود دارد، تابع مقررات جمهوری اسلامی است و طبق تصمیمات شورا و هماهنگی با شورای نگهبان قانون اساسی رفتار می شود. پس تبلیغات مسأله آسانی نیست و نمی توان گذاشت دست اندرکاران آن هرچه دلشان می خواهد انجام دهند. باید طبق مقررات دولت رفتار کنند زیرا که به اندیشه دولت خدمت می کنند. در کشورهائی که اسلام حاکم نیست دولت به یک طرف می رود، ملت به یک طرف، و تبلیغات به طرفی سوای اینها، دراین کشورها تبلیغات طبق رفتار شخص دست اندرکار آن یا سودمند است یا زیان آور و بیشتر بر بی برنامگی تکیه دارد. اما در این قانون، به این مسأله توجه شده و برای آن برنامه ریزی شده است.

استاد محمد سلیم العوا حقوقدان مصری

شورای نگهبان قانون اساسی

مسأله دیگری که جالب توجه است، قسمت مربوط به شورای نگهبان یا شورای نظارت بر قانون اساسی، یا به عبارتی شورای نگهداری قانون اساسی است. که من بهتر می دانم شورای نگهبان قانون اساسی نامیده شود. (ظاهرا در زبان عربی عنوان شورای نگهبان به سه شکل مختلف که در بالا آمد، بکار گرفته می شود. مترجم) زیرا شورای نگهبان عنوانی است که در فقه اسلامی، معنای رساننده فقهی خود را بخوبی دارد. در قرآن آمده است که «انا عرضنا الامانه علی السموات والارض والجبال...» این یک اندیشه بسیار عالی است و من فکر می کنم دست ساز کسانی است که پیش نویس قانون اساسی را نوشته‌اند. گمان نمی کنم پیش از اینها کسی دراین مورد کار کرده باشد یا اینکه قبلا چنین طرحی بوده و من نمی دانم.

شورای نگهبان شش نفر فقیه دارد و شش نفر دیگر حقوقدان. فقها در مسایل شرعی نظر می دهند و فقها و حقوقدانان روی مسایل عمومی. زیرا فقها با تسلط کامل به مسائل فقهی حق دارند در ارشاد و یا مسائلی نظیر تقسیم زمین نظر بدهند. اما حقوقدانان ممکن است به مسائل اسلام وارد نباشند، بنابراین حق ندارند در مسایل شرع اظهار نظر کنند. این اوج قانون گذاری است. من شورای نگهبان قانون اساسی را «سوپاپ اطمینانی» می دانم که جمهوری را از تصویب قوانین مخالف اسلام به نام اسلام باز می دارد. زیرا فقهای عضو شورای نگهبان هیچگونه وابستگی ندارند و کسی از خیابان آنها را انتخاب نکرده و جز رضای خدا و سنت پیامبر را در نظر ندارند. آنها از آیات بزرگ حوزه های علمیه هستند. و فرمان کسی جز خداوند را به نظر نمی آورند و آنچه را که با وجدانشان موافق است تصویب می کنند. آنها وجدانهای زنده ای هستند که از امر خدا و رسول اطاعت می کنند. این خلاصه کاوشهای من در زمینه قانون اساسی جمهوری اسلامی است.

سخن دیگری دارید؟

چیزی که مایل هستم به آن اشاره کنم اینکه، در دیدارهایم از ایران متوجه شده‌ام که شیوه حکومت در کشور شما با شیوه حکومت‌های کشورهای دیگر اختلاف دارد. شیوه حکومت در این جا از ملت جدا نیست. و بنابراین شاید ملت خود، رهبر اصلی خویش باشد. ملت درخواست می کند و علما آن را بررسی می کنند و می گویند این به نفع ملت است و دیگری به نفع ملت نیست. این یک نکته بسیار مثبت است. البته نقش علما فقط اجابت خواسته ملت نیست، بلکه باید این خواسته‌ها را هدایت کنند. پس اگر علما و صاحب نظران گرایش مردمی را در یک جریان خاص یافتند، اما دریافتند که این جریان به نفع ملت نیست، نباید به آن تن بدهند. آنها باید احساسات مردم را هدایت کنند و حکم خدا و رسول و اجتهاد در فقه معاصر را برای ملت روشن کنند. من نمی‌دانم چنین امری واقع می‌شود یا خیر، اما آنچه در دیدار از بارگاه‌های مقدس و قبرستان شهدا و در دعای کمیل مشاهده کردم، احساسات پرشور مردمی بود که به نظرم آمد ممکن است چنین احساساتی بر اجتهاد و فقها سایه بیاندازد و آنها نتوانند مقاومت کنند. پس من از برادران عالم می‌خواهم که روی این مسأله دقت کنند تا قربانی ملتی که خود باید رهبری کنند نشوند. این فقط یک توصیه است.

همانطور که اطلاع دارید نظام‌های جهانی بویژه نظام کشورهای بزرگ با بحرانهای شدید بخصوص در زمینه‌های اقتصادی مواجه هستند. آیا به نظر شما نظام اقتصاد اسلامی می تواند این بحرانها را پشت سر بگذارد؟

ـ این یک پرسش دشوار است که نیاز به پیش بینی آینده دارد. غیب را جز خداوند کسی نمی‌داند. از عیوب نظام اقتصادی جهان علاوه بر مسأله ربا، و اینکه خداوند را در نظر ندارد، نظامی است که بر توانائی و تولید انسان استوار است. چقدر تولید می کنید، چقدر می‌توانید بفروشید، و چگونه می‌توانید پولی را که بدست آورده‌اید، از دست ندهید؟ اینها پرسش‌هائی است که نظام اقتصادی کنونی جهان به آن پاسخ می گوید. چگونه می‌توان ثروت کشورهای فقیر را بالا کشید، چگونه می توان از رشد آنان جلوگیری نمود، و چگونه بازارهای باز برای تولیدات خود در دست داشت، چگونه جنس مرغوب را نگهداشت و نامرغوب را صادر کرد؟ این مسایل از شیوه‌های معمول این نظام است. نظامی که چنین رفتار می کند، باید از میان برود. اما از بین رفتن آن سرنوشتی است که خداوند تعیین می کند. برای اینکه مااستحقاق داشته باشیم چنین نظامی را رهبری کنیم بایداصول انسانی درآن رعایت شود. بایدانسان در برابر ظلم و جور حمایت شود. ثروتی که خداوند امر فرموده نگهداری شود، حفظ شود و از آلایش و حرام مبرا گردد و در راه صحیح به مصرف برسد و از راه حلال بدست آید. سپس استثمار و احتکاروحصر ثروت دردست یک طایفه یاگروه یاطبقه‌ای سوای دیگر افراد امت بوجود نیاید. اینها مسایلی است که نظام اسلامی باید برآن استوار گردد. اگر ما به وظیفه خود عمل کنیم، خداوند همانطورکه وعده داده است ماراوارث زمین خواهد کرد «ونریدآن نمن علی‌الذین استضعفوا فی‌الارض فنجعلهم ائمه و نجعلهم الوارثین». این در شرایطی است که بتوانند احکام خدا را برقرار کنند. اماپیش بینی اینکه چه خواهدشدجز خداوندکسی نمی‌داند.

شما قانون اساسی جمهوری اسلامی را غور و بررسی کرده‌اید و اکنون از نزدیک شاهد چگونگی اجرای این قانون توسط نظام جمهوری اسلامی هستید. آیا فکر می کنید طبق مصوبات قانون اساسی رفتار می‌شود؟

ـ بله، قانون اساسی اجرا می‌شود. در دیدار قبلی از ایران در یکی از جلسات شورای نگهبان شرکت کردم و شاهد بحث در یکی از مسایل آن شدم. یکبار هم در مجلس شورا شرکت داشتم و چگونگی به بحث گذاشتن مسایل را از نزدیک دیدم. من اطمینان دارم که قانون اساسی به مورد اجرا گذاشته می‌شود. در مورد زمین و تقسیم آن هم قطعاً طبق قانون اساسی رفتار می‌شود. حتی من فکر می کنم که انها در پاره‌ای موارد بسیار دقیق عمل می کنند. در کشورهای دیگر قانون‌های اساسی بزرگی وجوددارد که بکار گرفته نمی‌شود.

اگر مسأله دیگری وجود دارد که ما به آن نپرداخته‌ایم و مایل هستید بگوئید بفرمائید.

ـ یک نکته در مورد سخنرانی‌های کنفرانس دارم که می‌خواهم مطرح کنم. هنگامی که برادران در مورد مسایل تاریخی سخن می‌گفتند، احساس کردم که برخی از آنها تاریخ اسلامی را بطور صحیح تفسیر می کنند، اما برخی دیگر نه. تاریخ را می توان به چند گونه تفسیر کرد اما تاریخ امت اسلام به دو شکل تفسیر می‌شود.

نخست اینکه امت اسلام جهان واحدی است که رضای پروردگار را در نظر دارد. و دوم امتی است با هزار شعبه که هر کدام ادعا می کنند خود مسلمان هستند و دیگران خیر و به این شکل همگی از اسلام راستین فاصله می گیرند.

آنچه از برادران روحانی خود در جمهوری اسلامی انتظار دارم اینست که دعوت برای اتحاد امت و نجات آنها را دستور العمل خود سازند. هدف آنها وحدت امت و تکیه بر نیروی اتحاد و زدودن نقاط ضعف که با پراکندگی بوجود می‌آید، باشد؛ در پایان کوشش ما باید در راه اتحاد باشد نه تفرقه.

والسلام

> دیدگاه شیعیان در مورد ولایت فقیه، در بطن کتابهای مراجع مانده بود، تا اینکه امام خمینی آمد و این نظریه را تبلور داد و به مرحله اجرا درآورد.
> قانون اساسی ایران فقط به کلی گویی نپرداخته و امور روزمره و حیاتی را مانند امر تبلیغات به حال خود وانگذاشته است.

> محمد سلیم العوا: دردیدارهایم از ایران متوجه شده‌ام که شیوه حکومت در اینجا از ملت جدا نیست، ملت درخواست می کند و علما آن را بررسی می کنند و می گویند این به نفع ملت است یا نه. اما نباید احساسات مردم بر اجتهاد فقها سایه بیندازد.

«کاخ شیشه‌ای سیاست»

ترجمه: دکتر عبدالرحمن صدریه

خاطرات
کورت والدهایم
(دبیر کل سابق
سازمان ملل متحد)

⑯

آن مرد ویاچسلاومولوتف بود، که خروشچف در ۱۹۵۷ او را از پست وزارت امور خارجه برکنار کرده بود. برای آنکه بتواند کنارگیری از خدمات سیاسی را تحمل کند، به او سفارت هلند را واگذار کرده بودند. اما دولت لاهه از دادن آگریمان به او خودداری می کرد. این بود که او سفیر شوروی در اولان باتور، پایتخت جمهوری مردمی مغولستان شد، و درسالهای ۱۹۶۰/۶۱ نماینده شوروی درکمیسیون بین المللی انرژی اتمی دروین بود، تا آنکه درسال ۱۹۶۲ به عنوان «دشمن حزب» از حزب کمونیست اخراج شد.

در آن شب خروشچف گفت «این مرد با قرارداد شما مخالف بود. او دوست شما نیست. من با مشکل فراوان توانستم او راوسران قشونم را متقاعد سازم، تا با قرارداد موافقت کنند. اگرمن چنین پافشاری نکرده بودم، هرگز این قرارداد منعقد نمی شد.»

ضمن کوششهایش برای بهبود روابط شوروی با ایالات متحده و سایر دول غربی، خروشچف دنیای سوم درحال رستاخیز را از عوامل اصلی درمبارزه قدرت بین المللی می شناخت. ظاهرا فوری درک کرده بود، تاچه حد از تشنج بین غرب ودول تازه استقلال یافته به علت اختلاف درمسئله استعمار می تواند سود ببرد.

درجریان اجلاس مجمع عمومی در ۱۹۶۰، که تعداد زیادی از سران کشورها و روسای دولتها شرکت داشتند ـ اجلاسی که من بعدا درباره آن سخن خواهم گفت ـ ، او درسخنرانی مفصلی تصویب اعلامیه ای را پیشنهاد کرد، که استعمار زدائی مناطقی را که هنوز استقلال نیافته بودند، و تبدیل این مناطق را به کشورهای مستقل خواستار می شد. ممکن است این پیشنهاد اقدامی برای کسب وجهه تلقی گردد، اما نزد نمایندگان کشورهای تازه استقلال یافته اثری عمیق برجا گذاشت.

کشورهای جهان سوم گرچه آمادگی نداشتند که متن پیشنهادی شوروی را بدون تغییر بپذیرند ـ چنین اقدامی موجب مخالفت غرب می شد، ـ اما درمتنی که خودشان تدوین کردند، و عاقبت از تصویب گذراندند، برای تمامی کشورها و ملتهائی که زیر سلطه استعماری بودند، استقلال درخواست شده بود. این ابتکار خروشچف موجب قدردانی کشورهای جهان سوم از اتحاد جماهیر شوروی شد. درنتیجه بنیان ادعائی که تقریبا بیست سال بعد فیدل کاسترو رهبر کوبا عنوان کرد، دراین زمان استوار گشت. کاسترو در ۱۹۵۹ درکنفرانس کشورهای غیرمتعهد درهاوانا سخن از پیوستگی علائق کشورهای کمونیست و کشورهای درحال توسعه گفت.

استقلال فکر و عمل خروشچف رااز اغلب رهبران آن زمان شوروی ممتاز می ساخت. ظاهرا او به نحو معمول بادفترسیاسی هم شور ومشورت نمی کرده است. این رفتار برای اطریش مفید بود، و به نظر رسید که برای غرب هم تا مدتی مفید باشد. چون دفترسیاسی درمسائل سیاسی بسیار سختگیر تر و کم تحرکتر از خروشچف بود. این بود که او درخواست خود برای همزیستی مسالمت آمیز بیش از آن پیشرفته بود که بطور معمول از یك رهبرشوروی انتظار می رفت، ـ خروشچف دربسیاری از موارد آن قیودی راکه در کردار و تفکر سیاستمداران مسکو شناخته شده است. کنار گذاشت. این رویه از جمله دلایلی بود که رفقا او رادر ۱۹۶۴ازمقام رهبری ساقط کردند. درماجرائی چنان خطرناك، یعنی ماجرای راکتهای مستقردرکوبا، خروشچف اهمیت خطررا درك کرد و تابدان حد جسارت داشت که کوتاه آمد. سقوط وی دلایلی درزمینه سیاست داخلی و همچنین در زمینه سیاست خارجی داشت: از جمله کوشش او برای رفرمی تمام عیار درسیستم شوروی، و گرایش او به نزدیکی باغرب.

تاثیر مداوم سخنرانی خروشچف درزمینه استعمار زدائی را می توان درپیشنهادات مکرردول جهان سوم دراین زمینه ، و همچنین دررعایت نظم شگفت انگیزاین کشورها دراین مورد، مشهوددید. از زمان این سخنرانی، گرایش این سازمان جهانی، که تا بدان زمان تحت تاثیر کشورهای غربی قرارداشت. تغییر کرد. درنتیجه این اقدام از پیش توافق شده دول جهان سوم و کشورهای غیر متعهد پاره ای از نمایندگان کشورهای غربی در سازمان ملل، این سازمان را خطرناك ، یا لااقل نهادی بی فایده تلقی کرده اند.

اینك مسلم شده بود که آنچه را اکثریت دولتهای عضو مقدم می شناختند، با آنچه در نظر کشورهای غربی مقدم بود یکی نبود. کشورهای درحال توسعه حتی با نظرات غرب در زمینه عدالت برای همگان، و انصاف سیاسی، یعنی آزادی افراد ملتها با بدگمانی برخورد می کردند. مثلا به نظر ایشان نظام اقتصادی عادلانه تر به نفع ملل فقیر این جهان مهمتر از حقوق فردی افراد بود. در این زمینه مدام کشورهای صنعتی را متهم می ساختند که برای درك مشکلات کشورهای جهان سوم ناتوانند.

در اجلاس مجمع عمومی قطعنامه های متعددی از تصویب گذشت که درآنها کشورهای غربی ـ برای سهوهای حقیقی یا ادعائی ـ مؤاخذه شدند، و در انها مدام کشورهای جهان سوم جبران زیانهائی را که قدرتهای استعماری گذشته موجب آن می بودند، خواستار شده بودند. کسی که در جریان اینگونه مذاکرات شرکت نداشته است، نخواهد توانست فراگرد آن را درك کند. تغییر در لحن و محتوای مذاکرات اغلب بسیار بارز است. مثلا به یاددارم که پول هنری اسپاك نخست وزیر بلژیك که زمانی نیز رئیس مجمع عمومی سازمان ملل متحد بود، از سازمان ملل بازدید می کرد. او مدتها بود که به نیویورك نیامده بود. او در کنار من در محل نشستن تماشاچیان، شاهد مذاکرات جلسهٔ شورای امنیت بود. اسپاك از برخوردها و روش مذاکرات بنحوی مشهود تکان خورد و ناباورانه اظهار داشت، «خدای من! چنین چیزی نمی تواند حقیقت داشته باشد. من سازمان ملل را باز نمی شناسم.»

در سالهای چهل نقش مأموران دیپلماسی نیز شدیدا تغییر کرد. این تغییر بیش ازهمه ناشی از ویژگی مسائل پس از جنگ بین الملل دوم بود. این مسائل فقط بیعت سیاسی نداشتند، بلکه گاه مرتبط با مسائل سریع درحال تکامل تکنیکی می شدند. مثلا استفاده صلح آمیز از ذخایر کف دریاها، و فضا. به این نکته اهمیت فاحش تأثیر گذاری وسایل ارتباط جمعی برعقاید عمومی مردم جهان اضافه شد. دیپلمات امروزی ناچار باید بمراتب بیش از همتاهای دوران گذشته خود استعداد داشته باشد، باید بتواند در محافل عمومی ظاهر شود، بر روش بدیهه سازی خوب آگاه باشد تا بتواند در هر موقعیتی با مسائلی که فراسوی حیطه عمل دیپلماسی قرار دارند، مواجه شود. از او انتظار می رود که درباره مسائل اقتصادی، سیاست اجتماعی، در مسائل حقوقی و علمی آگاهیهای لازم را داشته باشد، و آماده باشد در این زمینه ها در هر موقعیتی رویه دولت متبوعش را توجیه کند ـ اغلب در مواردی که دستوری دریافت نکرده، یا به موقع نتوانسته است کسب دستور کند.

ادامه‌دارد

نگاهی به جهان سیاست

تلاش‌های رژیم صهیونیستی برای سرکوب خیزش اسلامی قاره آفریقا

رژیم اشغالگر قدس و ساحل عاج پس از سیزده سال، روابط دیپلماتیک خود را مجددا از سرگرفتند.

نشریه انگلیسی زبان کرسنت‌چاپ کانادا ضمن اشاره به برقراری این روابط که در پی جنگ سال ۱۹۷۳ قطع شده بود، نوشت:

برقراری روابط دیپلماتیک پس از ملاقات محرمانه‌ی شیمون پرز نخست‌وزیر اسرائیل و فلیکس بویکنی رییس جمهور ساحل عاج در ماه دسامبر در ژنو صورت می گیرد.

پس از امضای توافقنامه‌ی کمپ دیوید، به هم ریختگی درسازمان ازادیبخش فلسطین و بروز اختلافات میان کشورهای عربی، اسراییلی ها قصد دارند جاپای دیپلماتیک خود را به ویژه درناحیه‌ی کوچک مسلمان نشین صحرا درآفریقا بار دیگر به دست اورند.

برقراری روابط با دولت‌های کشورهای آفریقایی به ویژه با دول کشورهای مسلمان، به دلائل سیاسی ـ اقتصادی و استراتژیکی برای اسراییل از اولویت خاصی برخوردار است.

چرا که ایجاد روابط دیپلماتیک به معنای توسعه‌ی سفارتخانه‌ها و برخورداری دیپلمات های اسراییلی از ازادی بیشتر برای فعالیتهای اطلاعاتی و جاسوسی علیه خیزش اسلامی قاره افریقا است.

این نشریه کانادایی افزود: بدین ترتیب با دسترسی رژیم صهیونیستی به اطلاعات پلیس امنیتی ساحل عاج که معمولا آموزش دیده خود اسراییلی ها هستند، سرکوبی فعالان اسلامی برای آنان اسانتر می گردد. تل اویو با تجدید روابط با دول کشورهای مسلمان درآفریقا امیدوار است، انزوای خود را درجهان بشکند. ادعای دیوید کیمخه مدیرکل وزارت خارجه‌ی اسراییل و طراح اصلی مبارزه برای بازگشت به افریقا. برقراری روابط به اعتبار اسرائیل درجهان خواهد افزود.

بخش دیگری از این گزارش حاکیست، برقراری این پیوندهای نزدیک منافع اقتصادی با ارزشی نیز برای اسراییل دربرخواهد داشت.

درحال حاضر اسراییل با شش کشور از جمله چاد، کابن وجمهوری آفریقای مرکزی روابط تجاری و اقتصادی دارد. درنیجریه که اسراییل بخش حافظ منافع ندارد، دوهزار اسراییلی زندگی میکنند و اسراییل سه مدرسه دراین کشور آفریقایی دارد. حجم مبادلات تجاری میان دو کشور که اکثر صادرات اسراییل را تشکیل می‌دهد، بجز پرداخت‌های مستقیم به شرکت‌های اسراییلی که درطرح های نیجریه مشارکت دارند، به ۱۲۰ میلیون دلار میرسد.

کرسنت با اشاره به روابط اسراییل با رژیم نژاد پرست آفریقای جنوبی نوشت: تجدید روابط با ساحل عاج تعداد کشورهایی را که روابط عادی با اسراییل دارند، به ۷ کشور می رساند. مصر، مالاوی، سوازیلند، لسوتو، لیبریا و زئیر قبلا با اسراییل روابط برقرار کرده بودند.

علاوه براین، اسراییل بخشهای حافظ منافع در۸کشور دیگر از جمله غنا، کنیا و توگو دارد که درهریک دو دیپلمات مشغول بکارند.

کرسنت افزود: برخی از رهبران آفریقایی که نسبت به احساسات مسلمانان جهان حساسیت دارند ارتباط غیر رسمی خود را با اسرائیل حفظ کرده اند.

ترکیه وعربستان سعودی پروتکل اقتصادی امضاء کردند

یک مقام دولتی گفت: ترکیه وعربستان سعودی روز چهارشنبه‌ی گذشته، پروتکلی برای توسعه وگسترش روابط تجاری ـ مالی واقتصادی امضاء کردند.

به گزارش رویتر از آنکارا، این پروتکل پس از ملاقات‌های دو روزه‌ی کمیته‌ی مشترک اقتصادی دوکشور امضاء شد.

وزیر مالی واقتصاد ملی عربستان که ریاست هیات کشورش را به عهده دارد، گفت: عربستان درتامین بودجه هشت پروژه مهم ترکیه به این کشور کمک می کند. مقام ها گفتند: پروتکلی که روز چهارشنبه امضاء شد، سرمایه گذاری در تولید وسایل کشاورزی وابزار ونیز احداث کارخانه‌های تولید مواد غذایی را پیش بینی کرده است.

یک استاد دانشگاه در آرژانتین: صدام طعم شکست را درایران چشید

یکی از اساتید دانشگاه بوینس آیرس، صدام را آغازگر جنگ خواند و گفت: صدام دیوانه‌وار جنگ را به ایران تحمیل کرد تا انقلاب اسلامی این کشور را با شکست مواجه کند، اما درمقابل مقاومت شگفت‌انگیز و ضربات سهمگین ملت قهرمان ایران تاب و توان خودرا از دست داد و طعم شکست را چشید.

پروفسور اگیرم آلفرد تررارکه روز چهارشنبه‌ی گذشته درمراسمی به مناسبت هفتمین سالگرد پیروزی انقلاب اسلامی با حضور جمعی از مقام‌های محلی، شخصیت‌های علمی و فرهنگی و آرژانتینی‌های طرفدار انقلاب اسلامی در بوینس آیرس سخن می‌گفت، قانون اساسی جمهوری اسلامی ایران را یکی از پیشرفته‌ترین قوانین اساسی جهان دانست.

وی ضمن تاکید برحضور فعال نمایندگان اقلیت یهودی و مسیحی درمجلس شورای اسلامی، درمورد آزادی مذاهب درجمهوری اسلامی گفت؛ خود شاهد فعال بودن کلیسای کاتولیک و ارتدکس و کنیسه‌های مختلف درتهران و دیگر شهرهای ایران بوده است.

پروفسورتررآر که قانون اساسی جمهوری اسلامی راازفرانسه به اسپانیایی ترجمه کرده است افزود؛ جمهوری اسلامی براساس اصولی سیاسی ـ اجتماعی و حقوقی و نه برمبنای خواسته‌های یک شخص اداره می‌شود.

وی اضافه کرد، جمهوری اسلامی یک جمهوری متدین است، تدینی که عصر حاضر غوطه‌ور در فساد شدیدا به ان نیازمند است.

وی که ماه گذشته از ایران دیدن کرده است، دربخش دیگری از سخنان خود ضمن تشریح مشاهدات خود در شهر دزفول و اثار حملات موشکی صدام افزود: رژیم شیطانی صدام از عمق انقلاب اسلامی ایران که رو درروی امریکا و شوروی ایستاده بود بی‌خبر بود، لذا به ایران تجاوز کرد، ولی بامقاومت مردم فداکار ایران مواجه شد.

پروفسور تررار افزود؛ به خاطر همین قهرمانی‌ها ملت ایران دارای احترام خاصی است.

وی افزود؛ چنین قهرمانی و شجاعتی را درکمتر ملل جهان می‌توان سراغ گرفت. قابل ذکر است، پروفسور تررار از ۳۵ سال پیش استاد دانشگاه است و از ۴۵ سال قبل با جنبش‌های آزادی خواهانه خاورمیانه همکاری داشته است.

سخنان دبیر کل شورای اسلامی لندن پیرامون جنبش‌های اسلامی در کشورهای عرب و انقلاب اسلامی ایران

تهران ـ خبرگزاری جمهوری اسلامی: « صالح عظام، دبیر کل شورای اسلامی مرکز لندن در سخنانی که بمناسبت هفتمین سالگرد پیروزی انقلاب اسلامی ایران ایراد کردگفت: انقلاب ایران یک پدیده کاملا اسلامی است و برخلاف‌تبلیغات سوء شرق و غرب این انقلاب‌پشتیبان ملت‌های عرب میباشد.

به گزارش خبرگزاری جمهوری اسلامی وی در ادامه سخنان خود پیرامون انقلاب اسلامی ایران و تاثیرآن در گسترش و رشد جنبش های اسلامی در جهان گفت :

حکام عرب بدین‌جهت برعلیه انقلاب اسلامی ایران موضع گرفته‌اند که این انقلاب حامی واقعی ملت های عربست .وقتی می‌بینیم که حکومت های عرب در شمال آفریقا و خاورمیانه بیشتر نسبت به فعالیت های اسلامی در کشور های خود نگران هستند ، تاکمونیست ها و تنهابرعلیه فعالیت های‌اسلامی اقدام می‌کنند ، این مسئله روشن میسازد که انقلاب اسلامی ایران تاچه اندازه ملت های عرب را به حقوق خویش واقف کرده و تا چه حد آنها را به حرکت واداشته است .

وی در ادامه ضمن هشدار به رهبران عرب گفت:ادامه سیاست های ضد جنبش اسلامی در کشور هایشان به یک روند مرگبار و مخرب ختم میشود .

وی اظهار امیدواری کرد یک حکومت واقعی اسلامی در سراسر جهان برپا شود .

آقای صالح عظام در ادامه سخنان خویش به رشد جنبش مسلمانان مصر اشاره کرد و گفت : برای نخستین بار می‌بینم که‌در مصر گروه‌های سیاسی‌اسلامی‌خواستار اجرای قوانین شریعت در کشور خود میشوند.

وی در این مورد گفت : درست یا نادرست، خدامی‌داند اما آنچه آنها می‌گویند و خواستار آن میباشند ، بوضوح نشان دهنده وجود یک احساس نیرومنداسلامی‌در میان مردم مصر است .

وی در ادامه سخنانش به تشریح وضعیت فعلی رژیم های عرب پرداخت و گفت : عربستان سعودی تنها در ظرف دهسال گذشته ۱۵۰ میلیارد دلار خرج تسلیحات‌خودکرده است، حکام عربستان این تسلیحات عظیم را برعلیه دشمنان اسلام بکار نخواهند برد . بلکه اگر بخواهند از این اسلحه موجود بهره‌برداری کنند ،یابرعلیه مردم عربستان بکار میرود ویا برضد دیگر کشور های اسلامی خرج میشود .

وی گفت : حکام سعودی از جانب مردم خود تهدیدبه واژگونی می‌شوند و ۱۵۰ میلیارد دلار اسلحه تنها از ترس تهدید مردم عربستان سعودی خریداری شده‌است .

دشمن صهیونیست نیز می‌داند که تسلیحات پیچیده‌سعودی وتسلیحات دیگر کشور های عرب برعلیه آنها بکار نخواهد رفت و صهیونیست ها واقف هستند که بیشتر رهبران غرب کوچکترین کاری برعلیه صهیونیسم انجام نخواهند داد .

وی گفت : اما ما اندکی پس از پیروزی انقلاب اسلامی شاهد موضع گیری جمهوری اسلامی برعلیه رژیم‌صهیونیست بودیم ودیدیم که چگونه تمام دستاورد های رژیم شاه را در رابطه با رژیم صهیونیست در اندک مدت حکومت اسلامی ایران برهم زد .

و امروز نیز سیاست جمهوری اسلامی ایران تنهادر آزاد سازی فلسطین و قدس خلاصه میشود .

آقای صالح عظام دبیر کل شورای اسلامی پیرامون مبارزه مجاهدین افغانی با نیرو های اشغالگر روس ودولت دست نشانده افغانستان گفت : این جنگ و این نبردمجاهدین یک حماسه افتخار آمیز برای ملت افغانستان و مایه مباهات ملت های مسلمان جهانست .

صالح عظام گفت : جای‌بسیار خوشوقتی است که بشما بگویم در تماس اخیری که‌بارهبران مجاهد افغان داشتم‌اطلاع پیدا کردم که موقعیت مجاهدین چه از نظر تجهیزات‌وتعلیمات و چه از نظر روحیه بهتر از هر زمان دیگریست وی گفت: بیشتر رهبران مجاهد در اندیشه پیاده کردن یک حکومت اسلامی در افغانستان هستند .

دبیر کل شورای اسلامی در خاتمه به مسئله حقوق بشر و تبلیغات سوء غرب و شرق برعلیه جمهوری اسلامی و اسلام اشاره کرد و گفت : حقوق بشر و سازمان هایی نظیر آن در کشور های اسلامی جایی ندارند . اسلام خود متضمن عالیترین و پیشروترین قوانین‌در مورد حقوق‌انسان‌ها است .

وی همچنین اظهار داشت که ما در شورای اسلامی سعی کردیم که یکسازمان‌بازرسی جهت بررسی حقوق‌اسلامی افراد در کشور های مسلمان تشکیل دهیم و گروه هایی را برای وضع زندانیان به کشور های مسلمان روانه سازیم.اما تاکنون هیچ کشوری به ما اجازه چنین کاری را نداده‌است.

آقای صالح عظام همچنین در خاتمه بشدت تجاوز رژیم بعث عراق را به ایران اسلامی محکوم ساخت .

صالح عظام‌دبیر کل شورای اسلامی در اصل یکمسلمان مصریست که تحصیلات خود را در فرانسه بپایان‌رسانیده است . وی میگوید که سازمان بین‌المللی شورای اسلامی لندن تنها سازمان خارج از کشور های اسلامی جهان‌استکه از ایران حمایت میکند و می‌افزاید : در کنفرانس بین‌المللی اسلامی آوریل سال ۱۹۸۰ این سازمان باوجود تلاش‌فراوان مقامات بلندپایه عراقی برای جلب حمایت شورای اسلامی‌از آن کشور ، این شورا تنها به ایران اسلامی وفادار ماند،و در جریان کنفرانس باوجود کارشکنی های رژیم بعث ازایران اسلامی حمایت کرد .

آقای صالح عظام تاسال ۱۹۸۰ تبعیت عربستان سعودی را داشت و همچنین سفیر آن کشور در لندن بود . وی اظهار میدارد که به خاطر حمایت از جمهوری اسلامی ایران از سمت خود یعنی سفارت سعودی در لندن برکنار شد .

پیکر پاك شهید حسین رجبی‌پور مسئول کارگزینی سپاه پاسداران با شکوه تمام تشییع شد

تهران- خبرگزاری جمهوری اسلامی: پیکر پاك و مطهر شهید حسین رجبی‌پور که در عملیات پیروزمند والفجر ۸ در مصاف با کفار بعثی به درجه رفیع‌شهادت نایل آمده است، صبح دیروز باشکوه هرچه تمامتر تشییع شد.

مراسم تشییع پیکر پاك شهید رجبی‌پور که از مقابل مسجد سبحان در خیابان حسینی تهران برگزار شد،جمع کثیری از امت حزب‌الله باحضور یکپارچه‌خود از خدمات این پاسدار سلحشور حریم اسلام تجلیل کردند.

شهید حسین رجبی‌پور باتشکل‌گیری سپاه‌پاسداران انقلاب اسلامی به عضویت این نهاد مردمی و انقلابی در آمد. وی به علت پشتکار و ایثار فراوانش عهده‌دار مسئولیتهای‌مختلفی درسپاه پاسداران انقلاب اسلامی‌میشد.

برادر رجبی‌پور در سمتهای قائم‌مقام فرماندهی ناحیه‌ای کرمان و کرج، مسئولیت پرسنلی نواحی شش و سه کشوری انجام وظیفه کرد. وی تاقبل از شهادت مسئولیت کارگزینی سپاه پاسداران انقلاب اسلامی را برعهده داشت.

شهید رجبی‌پور پس از شهادت یار صدیقش مسعود مشایخی بلافاصله راهی جبهه‌های نبرد شد و در عملیات والفجر۸ و آزاد سازی شهر فاو همپای سپاهیان توحید شرکت داشت. حسین رجبی‌پور قبل از پیروزی انقلاب اسلامی به هنگام تحصیل در دبیرستان از نیروهای فعال اسلامی بود. وی در جریان پیروزی انقلاب با تمام‌وجود در فعالیتهای ضد رژیم شرکت داشت و محور عمده توزیع اعلامیه‌های امام امت در منطقه نظام‌آبادبود.

از شهید حسین رجبی‌پور یك فرزند سه‌ساله به‌نام علی‌به‌یادگارمانده‌است. روحش شاد و راهش مستدام

خط ارتباطی اطلاعات با مردم
۳۱۱۲۱۰
۳ تا ۹ بعدازظهر بجز پنجشنبه و تعطیلات

کیسه زباله پیدا نمی‌کنیم

کیسه‌های پلاستیکی مخصوص زباله در بازار و به قیمت رسمی، پیدا نمی‌شود، اما درکنار پیاده‌روهای خیابانهای اطراف بازاربه هرمقدار بخواهی کیسه می‌شود خریداری کرد البته به قیمت گزاف. از آنجا که کیسه مخصوص حمل زباله جنبه بهداشتی دارد و کمبود آن مشکلات فراوانی ایجاد می‌کند جادارد هر چه زودتر دستگاههای مسئول دراین باره رسیدگی و چاره‌جوئی کنند.

اردلان

تجدید نظر بشود

طبق مصوبه وزارت فرهنگ و آموزش عالی دانشجویانی که دوترم متوالی معدل آنها به حدنصاب نرسد اخراج می‌شوند.

از آنجا که‌این قبیل دانشجویان دیگر حق‌شرکت در کنکور رانیز نخواهند داشت، تقاضا دارد تنها در مورد افرادی که دلیل موجه برای نرسانیدن نمرات خود دارند، تجدید نظری بعمل آید.

یک دانشجو

هنوز پیمانی هستیم

آن عده از معلمین چند پیشه که از وزارت‌کشور به‌وزارت آموزش‌و پرورش منتقل شده‌اند هنوز پیمانی هستند. از مقامات ذیربط تقاضا می‌شود پس از گذشت ۷سال جهت رسمی کردن این افرادتصمیمی‌اتخاذ کنند

محمدبابانژاد

ایستگاه ندارد

اتوبوسهای خط دولت آباد و کیان شهر درچهارراه بعثت ایستگاه ندارد و مسافرین مسافت‌زیادی از مقصد دور می‌شوند. باتوجه به‌اینکه‌درنزدیکی چهارراه تابلو ایستگاه خطوط دیگر وجود دارد بجا خواهدبود، در همان تابلو خط دولت‌آباد نیز ذکر شود

مظاهری

جمهوری اسلامی ایران در دادگاه بدوی فرانسه پیروزیهای چشمگیری بدست آورد

تهران ـخبرگزاری جمهوری اسلامی:دادگاه‌بدوی پاریس جمعه گذشته حکم توقیف اموال «کمیساریای انرژی اتمی فرانسه» وشرکت فرانسوی «اوردیف» را صادر کرد.

بدنبال شکایاتی که از مدتها قبل از جانب‌سازمان سرمایه‌گذاری وکمکهای اقتصادی وفنی ایـران به نمایندگی دولت جمهوری اسلامی ایران علیه شرکت اوردیف وکمیساریای انرژی اتمی فرانسه در محاکم فرانسه وبین‌المللی درمورد بدهی های این دو سازمان به ایران مطرح شده بود، از منابع آگاه کسب‌اطلاع شد که یکی از شکایات مطروحه ایران در دادگاه بدوی پاریس مبنی برعدم بازپرداخت وامهای پرداختی توسط ایران به کمیساریای انرژی اتمی فرانسه و شرکت اوردیف به نتیجه رسیده و سرانجام دادگاه مذکور پس از مدتها تردید ، حکم توقیف اموال این دو سازمان را صادر کرده است، و جمهوری اسلامی ایران درصدد پیگیری برای اجرای‌حکم مذکورمی‌باشد.

یادآوری می‌شود هم‌اکنون یك هیات اقتصادی مالی از جمهوری اسلامی ایران به سرپرستی دکتر مهدی‌نواب معاون وزارت امور اقتصادی ودارائی، ورئیس کل‌سازمان سرمایه گذاری وکمکهای فنی ایران در پاریس‌مشغول مذاکره بامقامات فرانسوی جهت حل اختلافات مالی بین دو کشور می‌باشد.

باتلاش ادارات مسکن و شهرسازی و بـه مناسبت دهه‌فجر

بهره‌برداری از ۸۹ پروژه ساختمانی در ۱۱ استان کشور آغاز شد

در خجسته ایام دهه فجر انقلاب اسلامی ۸۹پروژه ساختمانی درسطح کشور افتتاح شد.

بنابه گزارش روابط عمومی وزارت مسکـن و شهرسازی به میمنت فرخنده سالروز انقلاب شکوهمند اسلامی ایران وایام مبارك دهه فجر ، ۸۹ پـروژه ساختمانی از طرحهای شهری، خدماتی، آمـوزشی ، نظامی ، سیاحتی وساختمانهای اداری ودولتی افتتاح گردیده است.

این پروژه‌ها که حاصل تلاشها وفعالیتهای ادارات کل مسکن وشهرسازی در نقاط مختلف میهن عزیز اسلامی است، ،از محل بودجه طرحهای استانی وملی احداث شده‌اند.

بنابه‌همین گزارش از این تعداد پروژه‌ها، ۶پروژه درآذربایجان غربی ، ۶پروژه درباختران ، ۴پروژه در اصفهان، ۲۰ پروژه در هرمزگان ،۹پروژه دریزد ،۹ پروژه در لرستان ،یك پروژه در استان مرکزی ، ۴ پروژه در استان تهران ،۱۱ پروژه در مازندران، ۹ پروژه در کرمستان و ۱۰ پروژه در سیستان‌وبلوچستان مورد بهره‌برداری قرار خواهند گرفت.

آگهی کشف جسد

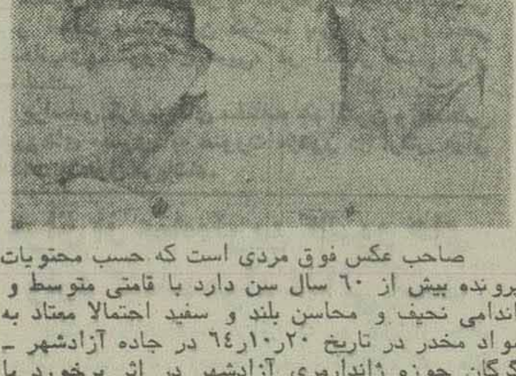

صاحب عکس فوق مردی است که حسب محتویات پرونده بیش از ۶۰ سال سن دارد با قامتی متوسط و اندامی نحیف و محاسن بلند و سفید احتمالا معتاد به مواد مخدر در تاریخ ۲۰ر۱۰ر۶۴ در جاده آزادشهر ـ گرگان حوزه ژاندارمری آزادشهر در اثر برخورد با پیکان شماره ۴۹۱۱۲ ط ۲۵ مصدوم که‌درتاریخ ۲ر۱۰ر۶۴ در بیمارستان گنبدکاوس در اثر صدمات وارده فوت شد با تحقیقات انجام‌شده شخص یادشده تاکنون مجهول الهویه مانده است با انتشار عکس و مشخصات وی از وراث متوفی و اشخاصی که از هویت وی اطلاعاتی دارند دعوت میشود که شکایت یا اطلاعات خود را باین دادگاه اعلام فرمایند. م‌الف ۲۸۶۶۴

جانشین بازپرس دادگاه صلح مستقل رامیان ـ یزدانی

بااستفاده از روشهای مردمی در جهت‌اصلاح و احیاء مراتع

ظرف ۱۰ سال آینده کل مراتع کشور احیا خواهد شد

★ طبق محاسبات انجام شده درهر ثانیه ۴۰۰ مترمربع از مراتع کشور درحال ازبین رفتن است

اراک ـ با استفاده از روش های مردمی در جهت‌اصلاح و احیاء مراتع ، ظرف ده سال آینده کل مراتع کشور احیاء خواهد شد .

به گزارش خبرگزاری جمهوری اسلامی این مطلب صبح پریروز از سوی مدیر کل دفتر فنی مرتع وزارت کشاورزی در جمع مسئولین کشاورزی استان مرکزی در اراک اعلام شد .

برپایه این گزارش در سمینار یک روزه برنامه ریزی جهت مردمی کردن روش های اصلاح و احیاء مراتع استان مرکزی که مسئولین ادارات کشاورزی ، جنگلداری ،مرکز خدمات روستائی ، کارشناسان و تکنسین های ترویج و حفظ نباتات ، جهاد سازندگی وبرنامه‌و بودجه استان‌مرکزی شرکت داشتند ، مهندس فضیلتی مدیر کل دفتر فنی‌مرتع وزارت کشاورزی‌به تشریح وضعیت مراتع کشور پرداخت.

وی با اشاره به این موضوع که براساس تحقیقات انجام شده و آمار بدست آمده بیش از ۹۰ میلیون هکتار ، معادل ۵۵ درصد خاک کشور مرتع‌وجود دارد، اعلام‌داشت: از این میزان مراتع ۱۴ میلیون هکتارآنرا مراتع خوب‌وعلفی، ۶۰ میلیون هکتار مراتع در حال تخریب و ۱۵ میلیون‌هکتار را مراتع کاملا تخریب شده تشکیل می‌دهد .

وی اعلام داشت : طبق محاسبات انجام‌شده در هرثانیه ۴۰۰ متر مربع از مراتع کشور در حال از بین رفتن استکه این نشاندهنده ابعاد وسیع این فاجعه میباشد .

وی با اعلام این مطلب که حدود ۱۰۰ میلیون واحـد دامی در کل کشور وجود دارد ، گفت : از کل این واحد دامی طبق آمار تهیه شده ۶۰ر۱ میلیون واحد دامی بر روی مراتع تغذیه میکنند .

وی با اشاره به این نکته که حدود ۱۰ میلیون‌تن‌علوفه از مراتع برداشت میشود ، گفت : اگر نیاز هر واحد دامی را ۸ر۱ کیلوگرم در روز حساب کنیم تنها رقمی معادل ۱۶ الی ۱۷ میلیون واحد دامی می‌تواند در طول سال از ۱۰ میلیون تن علوفه تغذیه کند .

وی گفت : آمار ذکر شده نمایانگر آنست که تعداد دام موجود سه برابر میزان مراتع است .

وی با بیان این مطلب که طبق برآورد انجام شده حدود ۹۰۰ هزار الی یک میلیون نفر مرتعدار در سطح‌کشور وجود دارند ، گفت : از این‌تعداد یک سوم آنها عشایرو‌بقیه دامداران روستائی و دیگر مرتعداران هستند که در نقاط مختلف کشور میباشند .

مدیر کل دفتر فنی مرتع در بخش دیگری از سخنانش با تاکید براین‌مهم که اگر حرکت های مردمی در این زمینه بوجود آید ، هر نفر قادر است حداقل ۵ الی ۱۰ هکتار از مراتع را احیاء کند ، اظهار داشت : اگر ما در این جهت گام برداریم و وظایف اصلی خود را در زمینه های آموزش، ترویج و تحقیق بنحو احسن انجام دهیم ، ظرف ده سال آینده کل مراتع کشور بدست خود مرتعداران احیا خواهد شد .

وی در پایان سخنانش شناسائی و حل مسائلی کممنجر به تخریب و عدم تعادل در مراتع شده را از حرکت های‌جدید وزارت کشاورزی در جهت اصلاح و احیاء مراتع اعـلام داشت .

دیدار سفیر ایران بـا وزیر خارجه لهستان

تهران- خبرگزاری‌جمهوری اسلامی:

آقای رهنما سفیرجمهوری اسلامی ایران در (ورشـو) پریروز با وزیر خارجه ایـن کشور ملاقات کرد . در ایـن دیدار پیرامون روابط متقابل گفتگو بعمل آمد .

وزیر خارجه لهستان در پایان دیدار ابراز امیدواری کرد که در پاسخ دعوت آقای ولایتی به زودی ازجمهوری اسلامی ایران دیدار نماید .

انتصاب‌در وزارت‌مسکن

طی احکامی از سـوی معاون فنی وامور اجرائـی وزارت مسکن و شهرسازی ، مهندس حبیب‌الله‌حسینیان‌نائینی به سمت مدیرکل دفتر فنی و مهندس اصغر شهاب به سمت سرپرست کمیته برنامه‌ریـزی پناهگاههای دائمی وزارت مسکن و شهرسازی منصوب گردیدند .

انتصاب در وزارت صنایع سنگین

بگزارش روابط عمومـی وزارت صنایع سنگین طـی حکمی از سوی برادر بهزاد نبوی وزیر صنایع سنگیـن محسن صفائی فراهانی بـه سمت مشاور وزیر در امـور طرحها وبرنامه‌های توسعه‌این وزارتخانه منصوب ومشغول بکار شد .

۵ سارق قفل‌بر مغازه ها با میلیونها ریال فرش مسروقه بدام افتادند

سرویس حوادث: ۱۰ سارق مغازه ولوازم اتومبیل با میلیونها ریال اموال مسروقه بدام افتادند.

بنابه گزارش خبرنگارما ، مامورین گشت کلانتری ۱۲ تهران چند شب قبل در خیابان خیام به یکدستگاه وانت‌بار ظنین شدند و در بازرسی از وانت دو تخته قالی بدست آمد. مامورین بهسه نفر سرنشین وانت به‌اسامی داود، قاسم واصغر ظنین شدند وآنها رابه کلانتری هدایت کردند.

دستگیر شدگان دربازجوئی‌های اولیه ادعامی‌کردند فرشها متعلق به خودشان است ولی دریی تحقیقات‌بیشتر اعتراف کردند قفل یکباب مغازه فرش فروشی را در خیابان پانزده خرداد با همکاری دو سارق دیگر به اسامی محمد ابراهیم ورضا بریده و ۱۵ تخته فرش نفیس را به اسلام شهر انتقال داده‌اند و در راه انتقال این دو تخته فرش باقیمانده به دام افتاده‌اند.

باکسب اجازه از مقامات قضائی مامورین به‌منازل سارقین در اسلام‌شهر رفتند و فرشهای مسروقه را به ارزش میلیونها ریال کشف کردند. با راهنمائی وکمك دستگیرشدگان دو سارق دیگر که همدست آنان‌بودند نیز دستگیر شدند. سارقین تاکنون به چندین فقره سرقت مغازه‌ها در سطح شهر تهران اعتراف کرده‌اند و تحقیقات از آنان ادامه دارد.

براساس همین گزارش ۳ سارق به اسامی داود ، سجاد وعباس با ۴ دستگاه چرخ خیاطی مسروقه در خیابان خیام دستگیر شدند.

دستگیری دو سارق لوازم اتومبیل

خبرنگار ما می‌افزاید: مامورین تجسس کلانتری ۱۲ در خیابان ولی‌عصر جنوبی دو جوان به اسامی علی و محمد را درحین سرقت لوازم یکدستگاه اتومبیل‌بدام انداختند. سارقین تاکنون به ۱۲ فقره سرقت‌لـوازم اتومبیل‌های پارك شده در حاشیه خیابان ولی‌عصراعتراف کرده‌اند.

این دو جوان به مامورین گفتند اموال مسروقه‌را درمیدان گمرك به فروش می‌رساندند. تحقیقات از سارقین همچنان ادامه دارد.

پسر بچه ۴ ساله‌ای در تصادف با اتومبیل جان باخت

بـه گزارش خبرنگار حوادث اطلاعات: اتومبیل پیکان‌شماره۷۷۷۹۳تهران‌ـد به رانندگی صفرعلی ساکی در کیان‌شهـر واقع در حوالی دولت‌آباد باپسر ـ بچه ۴ساله‌ای به نام قـادر لشگری تصادف کرد.دراین حادثه پسربچه بـه شدت مجروح شد و به‌بیمارستان فیروزآبادی شهرری انتقال یافت، ولی به علت شدت جراحات وارده جانسپرد.

آتش نیم سوخته «ته سیگار» مغازه‌ای را طعمه حریق کرد

سرویس حوادث: آتش‌ته‌سیگار مغازه‌ای را در خیابان لاله‌زارنو دچار حریق کرد و خساراتی برجا گذاشت.

همین گزارش حاکیست: یك باب مغازه تریکو فروشی پریروز در خیابان لاله‌زارنو دچار آتش سوزی شد وقبل از اینکه آتش به مغازه های اطراف سرایت کند باتلاش آتش نشانان ایستگاه‌های یك و هیجده حریق مهار شد وحدود دویست هزار ریال خسارت به بار آورد.

کارشناسان سازمان آتش نشانی علت حریق را آتش نیم سوخته «ته سیگار» اعلام کردند.

در بزرگراه تهران ـ کرج

مادر و فرزندی در تصادف اتوبوس با یك‌پیکان کشته شدند

سرویس حوادث: راننده بی‌احتیاط یک اتوبوس در بزرگراه کرج ـ تهران اتومبیلی را درهم کوبید و موجب مرگ مادر و فرزندی شد.

بنابه گزارش خبرنگار ما اتوبوس تعاونی۶ بـه شماره شهربانی ۱۱۵۹۳ اردبیل- ۸۶ ساعت ۶ر۴۵دقیقه بـامـداد در بزرگراه کرج‌ـتهران(حوالی‌پمپ‌بنزین) با اتومبیل پیکان شماره ۹۵۹۶۸ تهران‌ـس به رانندگی ابوطالب صفائی برخورد کرد. در این حادثه مادری‌به همراه فرزند ۶ماهه‌اش در دم کشته شدند و ۳ نفردیگر از سرنشینان اتومبیل نیز مجروح شدند. مجروحین‌بـا کمک اتومبیل‌های عبوری به بیمارستان انتقال یافتند . کاردان فنی پلیس راه راننده‌اتوبوس‌رابه‌علت‌بی‌احتیاطی و عدم توجه به جلو مقصر دانست و جریان حادثه از سوی مامورین ژاندارمری آزادی تحت بررسی است. و اسامی مقتولین و مجروحین هنوز اعلام‌نشده است.

بسمه‌تعالی

«آگهی»

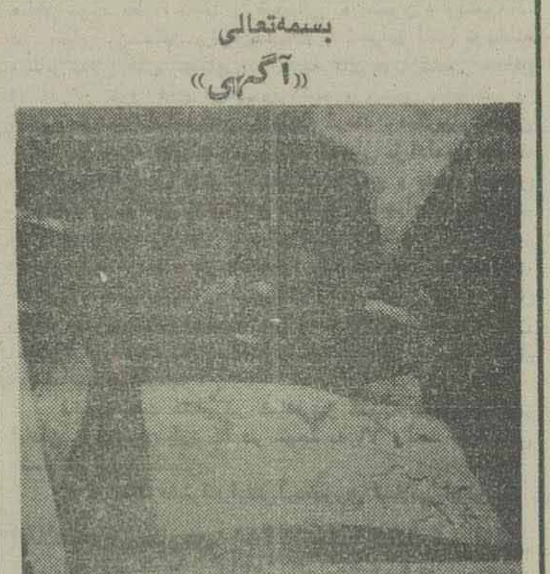

در تاریخ ۲۳ر۶ر۱۳۶۴ در جاده ساوه حریم خط تهران تبریز پشت فروشگاه نرجس جنازه مرد ناشناسی به سن تقریبی ۲۵ سال دارای پیراهن سفید و شلوار قهوه‌ای و کفش‌کتانی‌پا یکعدد سرنگ توسط ماموران کلانتری بخش نوزده تهران کشف گردیده است. مراتب به اطلاع عموم میرسد اشخاصی که از هویت متوفی و نشانی و مشخصات بستگان وی اطلاعی دارند مراتب را با ذکر شماره پرونده ۶۴ر۶۸۹ به شعبه یک بازپرسی ناحیه ۲ دادسرای تهران و یا به کلانتری بخش ۱۹ با اشاره بشماره ۳۷ـ۳۸ ۲۳ر۶ر۶۴ اعلام نمایند.
م‌الف ۲۸۶۶۳

بازپرس شعبه یکدادسرای ناحیه۲ تهران

آ ـ ۲۴۴۰۸

اگهی پرونده کلاسه ۶۴/ب‌ر۴۸ ارجاعی هموطنان مسلمان. عکسی را که ملاحظه میفرمائید متعلق است به جوانی حدودا بیست ساله بنام گل‌احمد فیض محمد که در تاریخ ۲۶ر۳ر۶۴ در جاده‌ورامین در نتیجه بی‌احتیاطی در رانندگی با وانت بارشماره ۷۴۳۸۶ تهران ۲۶ به قتل رسیده بدین وسیله باطلاع عموم میرساند کسانی که‌از هویت یامحل‌سکونت‌اولیاء دم اطلاعی دارند مراتب را کتبا یاحضورا بشعبه‌اول بازپرسی ناحیه ۹دادسرای عمومی تهران در شهرری و یا با تلفن‌شماره ۵۹۳۰۱۰ باین شعبه اعلام تا اقدام شایسته معمول گردد.
م‌الف ۲۸۶۶۰

بازپرس شعبه اول‌ناحیه ۹دادسرای عمومی تهران صابونچی

آ ـ ۲۴۴۱۰

از راننده یك وانت تویوتا ۶ر۵ کیلو گرم تریاك بدست آمد

سرویس حوادث: از دو قاچاقچی در تربت جام ۱۳ کیلوگرم تریاک کشفشد.

بگزارش روابط عمومی ژاندارمری مامورین‌پاسگاه پلیس راه تربت جام در بازرسی از یکدستگاه وانت ۶ر۶۰۰ کیلوگرم تریاک بدست آوردند.

خبرنگار ما می‌افزاید: جان برکفان دسته مبارزه‌با مواد مخدر پاسگاه نیل‌آباد تربت جام نیز ازیکسوداگر مرگ ۶ر۸۰۰ کیلوگرم تریاک کشف کردند.

دو قاچاقچی مزبور به همراه‌موادمکشوفه‌تحویل دادسرای انقلاب اسلامی تربت جام شدند.

در جاده ورامین

راننده‌ای موجب مرگ نوجوان ۱۴ ساله‌ای شد و خود از صحنه تصادف حادثه گریخت

سرویس حوادث: راننده‌اتومبیل ناشناسی باپسر‌بچه ۱۴ ساله‌ای تصادف کرد و باعث مرگ وی شد و خود از صحنه حادثه گریخت.

خبرنگار ما می‌افزاید: بار دیگر راننده بی‌احتیاطی با اتومبیل در جاده ورامین با پسربچه ۱۴ سالـه‌ای تصادف کرد و از خلوت بودن جاده استفاده کرده بـا سرعت از صحنه حادثه گریخت. دقایقی بعد کـه مردم متوجه این حادثه دلخراش شده بودند به کمک‌پسربچه به نام نعمت‌الله اسکندری» شتافتند ولی وی براثرشدت جراحات وارده جان باخته بود.

جسد به پزشکی قانونی تهران انتقال یـافت و مامورین ژاندارمری امین‌آباد تلاش گسترده‌ای را برای شناسائی راننده فراری آغاز کرده‌اند.

آژانس هوائی بین‌المللی مسافرتی و جهانگردی
تیراژه جهانی (موندیال)
مشاور صدیق شما در مسافرتهای هوائی،داخلی وخارجی
رزرو بلیط: استادنجات‌اللهی (ویلاجنوبی) شماره۱۷
تلفن: ۸۲۱۹۹۰ ۸۳۸۳۰۲

تئاتر سیاه بازی
کابوس
سیدحسین یوسفی
مصطفی عرب‌زاده
باهنرمندی نیکپور ـ ارمغان
علیان ـ تقوائی
محل اجراء تالارهنر
کارگردان: صفری
فروش بلیط ساعت ۴ و شروع ۵ بعدازظهر
تلفن ۸۳۶۶۴۰
آدرس: ضلع جنوبی ورزشگاه شیرودی(امجدیه)

برنامه امروز سینماها

★ تشریفات ـ باشرکت : مهدی فخیم‌زاده
استقلال (امپایر ۸۹۲۹۴۲)
۱۰ر۳۰ ـ ۱۲ر۳۰ ـ ۲ر۳۰ ـ ۴ر۳۰ ـ ۶ر۳۰
لاله (رکس ۳۱۸۲۴۲)
۸ ـ ۱۰ ـ ۱۲ ـ ۲ ـ ۴ ـ ۶
★ گالیور در سرزمین عجائب
قیام (سینه موند۶۴۸۳۲۱)
۱۱ ـ ۱۲ر۳۰ ـ ۲ ـ ۳ر۳۰ ـ ۵ ـ ۶ر۳۰
★ بلمی بسوی ساحل
انقلاب (رویال ۸۲۹۷۸۱)
۱۰ ـ ۱۱ر۳۰ ـ ۱ ـ ۲ر۳۰ ـ ۴ ـ ۵ر۳۰ ـ ۷
★ دام
کوچ میدان نامجو (۷۵۹۶۲۴)
۱۰ ـ ۱۲ ـ ۲ ـ ۴ ـ ۶
★ مرثیه کولی
آزادی (۶۲۷۶۲۸)
۱۱ ـ ۱ ـ ۳ ـ ۵ ـ ۷ ـ ۸ر۴۵
★ هیولای درون
شهر قصه (۶۲۷۲۹۰)
۱۰ر۳۰ ـ ۱۲ر۳۰ ـ ۲ر۳۰ ـ ۴ر۳۰ ـ ۶ر۳۰
★ تهاجم
آفریقا (۸۹۷۱۷۱)
۱۱ ـ ۱ ـ ۳ ـ ۵ ـ ۷
★ فرار
پیام (ب ب ۸۲۹۶۴۱)
۹ ـ ۱۱ ـ ۱ ـ ۳ ـ ۵ ـ ۷

برنامه امروز سینماهای بخش فرهنگی بنیاد مستضعفان

★ تشریفات ـ با شرکت: مهدی فخیم‌زاده
آستارا (تجریش۲۷۴۰۲۲)
۱۰ ـ ۱۲ ـ ۲ ـ ۴ ـ ۶
توسکا (۵۵۲۸۳۶) ۱۰ر۳۰ ـ ۱۲ر۳۰ ـ ۲ر۳۰ ـ ۴ر۳۰ ـ ۶ر۳۰
پارس (۹۲۶۹۵۳) ۱۰ ـ ۱۲ ـ ۲ ـ ۴ ـ ۶
سایه (۳۵۲۴۴۲) ۹ ـ ۱۱ ـ ۱ ـ ۳ ـ ۵ ـ ۷
تیفون (۵۴۱۸۸۲) ۹ ـ ۱۱ ـ ۱ ـ ۳ ـ ۵ ـ ۶ر۳۰
ملت (۲۱۳۷۱۸) ۱۰ ـ ۱۲ ـ ۲ ـ ۴
شهرهنر (۳۸۵۲۸۴۶) ۹ر۳۰ ـ ۱۱ر۱۵ ـ ۱ ـ ۳ ـ ۵ ـ ۶ر۴۵
ماندانا (۷۹۰۹۸۲) ۹ر۳۰ ـ ۱۱ر۳۰ ـ ۱ر۳۰ ـ ۳ر۳۰ ـ ۵ر۳۰ ـ ۷ر۳۰
آسیا (۶۴۲۹۰۹) ۱۰ر۳۰ ـ ۱۲ر۳۰ ـ ۲ر۳۰ ـ ۴ر۳۰ ـ ۶ر۳۰
★ سیرک بزرگ
سرهنگسرای نیاوران (۲ـ۲۸۷۰۸۱) شروع ۵ بعد از ظهر
★ آخرین تک شاخ (کارتون رنگی)
گریز کوچک(یوسف‌آبادبالا ۶۲۸۷۱۳) ۱۰ر۳۰ ـ ۱۲ ـ ۱ر۳۰ ـ ۳ ـ ۴ر۳۰ ـ ۶
★ تفنگ شکسته
شهرتماشا (۹۲۲۵۴۸) ۹ر۳۰ ـ ۱۱ر۱۵ ـ ۱ ـ ۲ر۴۵ ـ ۴ر۳۰ ـ ۶ر۱۵
★ ۷ تنها
دروازطلائی (۳۵۲۱۶۰) ۹ ـ ۱۱ ـ ۱ ـ ۳ ـ ۵ ـ ۷
★ هالوی خوش‌شانس
سعدی (مازستیک۶۶۸۴۶۱) ۱۰ ـ ۱۱ر۳۰ ـ ۱ ـ ۲ر۳۰ ـ ۴ ـ ۵ر۳۰ ـ ۷
★ دست شیطان
شهلا (۵۵۰۵۹۳) ۱۰ ـ ۱۱ر۳۰ ـ ۱ ـ ۲ر۳۰ ـ ۴ ـ ۵ر۳۰ ـ ۷
★ ماموریتی در وین
سپیده (دیانا ۶۴۷۳۶۵) ۱۰ر۳۰ ـ ۱۲ ـ ۱ر۳۰ ـ ۳ ـ ۴ر۳۰ ـ ۶ر۱۵
★ قاچاق
رودکی (متروپل ۳۱۹۴۱۰) ۹ ـ ۱۱ ـ ۱ ـ ۳ ـ ۵ ـ ۷
★ بلمی بسوی ساحل
بهمن (کاپری ۹۲۸۴۰۱) ۱۰ ـ ۱۲ ـ ۲ ـ ۴ ـ ۶
تهران (میامی ۷۵۴۳۲۹) ۹ ـ ۱۰ر۳۰ ـ ۱۲ ـ ۱ر۳۰ ـ ۳ ـ ۴ر۳۰ ـ ۶
پیوند (میدان خراسان ۲۵۴۰۴۰) ۹ ـ ۱۰ر۳۰ ـ ۱۲ ـ ۱ر۳۰ ـ ۳ ـ ۴ر۳۰ ـ ۶
قدس (پولیدور ۸۹۴۵۸۵) ۱۰ر۳۰ ـ ۱ ـ ۲ر۳۰ ـ ۴ ـ ۵ر۳۰
اروپا (۳۰۳۱۷۹) ۹ر۳۰ ـ ۱۱ر۱۵ ـ ۱ ـ ۲ر۴۵ ـ ۴ر۱۵ ـ ۶
جامجم (لیدو ۵۴۱۲۸۲) ۱۰ر۳۰ ـ ۱۲ر۳۰ ـ ۲ر۳۰ ـ ۴ر۳۰ ـ ۶ر۳۰
آرام (پاسفیک ۷۵۲۳۱۱) ۱۰ر۳۰ ـ ۱۲ ـ ۱ر۳۰ ـ ۳ ـ ۴ر۳۰ ـ ۶
پیروزی (۳۴۴۵۷۰) ۱۰ ـ ۱۱ر۳۰ ـ ۱ ـ ۲ر۳۰ ـ ۴ ـ ۵ر۳۰ ـ ۷
ایران (۳۱۶۳۵۴) ۱۰ ـ ۱۱ر۳۰ ـ ۱ ـ ۲ر۳۰ ـ ۴ ـ ۵ر۳۰ ـ ۷
شهر قشنگ سینمای خانوادگی (۶۴۷۷۷۷) ۱۰ر۳۰ ـ ۱۲ ـ ۱ر۳۰ ـ ۳ ـ ۴ر۳۰ ـ ۶
★ سیرک بزرگ
گریز یوسف‌آباد بالا (۶۲۸۷۱۳) ۱۱ ـ ۱۲ر۳۰ ـ ۲ ـ ۳ر۳۰ ـ ۵ ـ ۶ر۳۰
★ دام
ارم (سهیلا ۳۱۶۴۲۴) ۹ر۳۰ ـ ۱۱ ـ ۱۲ر۳۰ ـ ۲ ـ ۳ر۳۰ ـ ۵ ـ ۶ر۳۰
فلسطین (۶۶۳۲۶۹) ۱۱ ـ ۱ ـ ۳ ـ ۵ ـ ۷
★ مرثیه کولی
کریستال (۳۱۷۶۷۵) ۹ر۳۰ ـ ۱۱ ـ ۱۲ر۳۰ ـ ۲ ـ ۳ر۳۰ ـ ۵ ـ ۶ر۳۰
عصر جدید سالن شماره یک (۶۵۲۵۵۰) ۱۰ر۳۰ ـ ۱ ـ ۲ر۳۰ ـ ۴ ـ ۵ر۳۰ ـ ۷ ـ ۸ر۳۰
★ نبرد تگریفت
ری (داریوش ۵۲۶۲۶۵) ۱۰ ـ ۱۲ ـ ۲ ـ ۴ ـ ۶
★ هیولای درون
مراد (۷۵۳۳۸۲) ۱۰ ـ ۱۲ ـ ۲ ـ ۴ ـ ۶
ونوس (۳۱۴۹۱۵) ۱۰ ـ ۱۲ ـ ۲ ـ ۴ ـ ۶
★ پایگاه جهنمی
سروش (مولن‌روژ ۷۵۲۹۲۹) ۱۰ر۳۰ ـ ۱۲ ـ ۱ر۳۰ ـ ۳ ـ ۴ر۳۰ ـ ۶
★ تهاجم
مرکزی (سانترال۹۲۸۶۸۶) ۱۰ ـ ۱۲ ـ ۲ ـ ۴ ـ ۶
صحرا (ریولی ۷۵۷۷۷۷) ۱۰ر۳۰ ـ ۱۲ ـ ۱ر۱۵ ـ ۲ر۳۰ ـ ۴ ـ ۵ر۱۵ ـ ۶ر۳۰
جمهوری(نیاگارا۶۶۵۳۰۷) ۱۰ر۳۰ ـ ۱۲ ـ ۱ر۳۰ ـ ۳ ـ ۴ر۳۰ ـ ۶ر۳۰
حافظ (۳۹۱۰۷۴) ۱۰ ـ ۱۲ ـ ۲ ـ ۴ ـ ۶
ادئون (۳۱۸۱۱۸) ۹ ـ ۱۱ ـ ۱ ـ ۳ ـ ۵ ـ ۷
★ پسران سانچز
عصرجدید سالن‌شماره دو (۶۵۲۵۵۰) ۱۱ ـ ۱ ـ ۳ ـ ۵ ـ ۶ر۳۰ ـ ۸
★ مترسک
آرش (۵۳۸۰۶۶) ۸ ـ ۱۰ ـ ۱۲ ـ ۲ ـ ۴ ـ ۶
★ دیوانه‌ها باز میگردند
برلیان (۲۹۳۵۳۵) ۸ ـ ۱۰ ـ ۱۲ ـ ۲ ـ ۴ ـ ۶
★ تعطیلات آقای هالند
بولوار (۶۵۵۲۹۲) ۱۰ر۳۰ ـ ۱۲ ـ ۱ر۳۰ ـ ۳ ـ ۴ر۳۰ ـ ۶
★ مردیکه زیاد میدانست
زرین (۳۵۲۶۶۷) ۹ ـ ۱۱ ـ ۱ ـ ۳ ـ ۵ ـ ۷
★ دیوانه‌ها بازمیگردند
اورانوس (۵۲۷۹۷۱) ۱۰ ـ ۱۲ ـ ۲ ـ ۴ ـ ۶

بقایای لشگر منهدم‌شده، گارد ریاست جمهوری عراق باتحمل هزاران کشته و مجروح از منطقه عملیاتی «والفجر ـ ۸» پا به فرار گذاشت

★ سرویس سیاسی ـ سپاهیان پرتوان اسلام درادامه‌ی پیشروی خود در امتداد جاده فاو ـ بصره خسارات سنگین دیگری را بر نیروهای متجاوز بعثی وارد آوردند. در نبرد سنگین ٤۸ ساعت گذشته رزمندگان اسلام ضمن وارد آوردن ضایعات و تلفات سهمگین بر لشگر گارد ریاست جمهوری عراق، تعدادی دیگر از مزدوران بعثی را به اسارت خود درآوردند.

همچنین با سقوط ٤ فرونددیگراز هواپیماهای دشمن، تعداد هواپیماهای سرنگون شده‌ی ارتش عراق در این عملیات به ۲۲ فروند رسید و نیز با آزادسازی ۵۰ کیلومترمربع دیگر از اراضی عراق، جمع‌اراضی آزادشده، به ۷۵۰ کیلومترمربع بالغ شد.

براساس گزارش رسیده از ستاد مشترک ارتش جمهوری اسلامی ایران، دشمن زبون‌در جزیره‌ی مجنون اقدام به عملیات نمود که با اقدام بموقع نیروهای اسلام این پاتک دفع و ضربات سنگین دیگری بر دشمن بعثی وارد شد.

گزارش کامل نبرد رزمندگان اسلام با دشمن کافر در عملیات والفجر ـ ۸ در پی می‌آید:

★★★

اطلاعیه‌ی شماره‌ی ۱۲ قرارگاه خاتم‌الانبیاء

اطلاعیه‌ی شماره‌ی ۱۲ قرارگاه خاتم‌الانبیاء، مرکز عملیات مشترک سپاه پاسداران انقلاب اسلامی و ارتش جمهوری اسلامی ایران صبح دیروز (جمعه) به این‌شرح صادر شد:

«بسم‌الله الرحمن الرحیم»

والفجر ولیال عشر

ملت پیروزمند و با عظمت اسلام، سربازان غیور اسلام پیروزمندانه به پیش میتازند و دشمن بعثی را در کام مرگ فرو می‌برند. منطقه‌ی عملیاتی «فاو» به عنوان یک منطقه حساس و استراتژیک، دام مرگ نیروهای عراقی گشته است و رژیم صدام با گسیل نیروهای زبده‌ی خود به این منطقه، ضربات مهلک می‌بیند. گارد ریاست جمهوری عراق که به منظور اجرای یک پاتک سنگین به منطقه‌ی جنگ اعزام شده بود، با تحمل خساراتی سنگین و انهدام بخش وسیعی از یکانهای آن، سرانجام شب گذشته (پنجشنبه) پا بفرار گذاشت. در اثر این نبرد افتخارآفرین نیروهای اسلام، نتایج زیر بدست آمد:

۱ـ پنجاه قبضه توپ پدافندی الکترونیکی ۲۳ و ۵۷ مجهز به رادار، به غنیمت رزمندگان اسلام درآمدو تعداد ده قبضه نیز منهدم شد.

۲ـ تعداد سه دستگاه رادار موشکی‌به غنیمت‌درآمد.

۳ـ تعداد ۱۵ قبضه توپ ۱۲۲ و ۱۳۰ به غنیمت گرفته شد و پنج قبضه نیز منهدم گشت.

٤ـ به واحدهای زیر از نیروهای دشمن خسارات جدی وارد آمد:

تیپ ۳ نیروی مخصوص گارد ریاست جمهوری ۷۰ درصد، تیپ ٤ گارد ریاست جمهوری ۹۰ درصد، یک گردان از تیپ ده گارد ریاست جمهوری، صد درصد، گردان کماندویی از تیپ ۱۰ زرهی ۵۰ درصد و تیپ ۱٦ لشگر ٦ زرهی هفتاد درصد منهدم شد.

۵ـ پنجاه کیلومترمربع دیگر از اراضی عراق آزاد شد و جمع اراضی آزادشده به‌بیش‌از ۷۵۰ کیلومترمربع رسید.

٦ـ تعداد ۳۰۰ تن دیگر از مزدوران بعثی‌به‌اسارت درآمدند و به این ترتیب تعداد اسرای عملیات والفجر ـ ۸ به ۱۸۰۰ تن رسید.

«نصرو من‌الله و فتح القریب»

قرارگاه خاتم‌الانبیاء

آسیب سنگین به لشگر گارد ریاست جمهوری عراق

گزارش خبرنگاران خبرگزاری جمهوری اسلامی از منطقه‌ی عملیاتی والفجر ـ ۸ حاکی است نبرد در امتداد جاده‌ی «فاو ـ بصره» و مناطق شمالی فاو با برتری سپاهیان اسلام، همچنان ادامه دارد. براساس این گزارش، در جریان درگیری‌های شدید روز پنجشنبه که در مناطقی با نبردهای تن به تن همراه بود، ضربات‌مهلک دیگری به واحدهایی از ارتش دشمن کافر، بویژه گارد ریاست جمهوری عراق وارد آمد. این‌گزارش حاکی‌است،

درجریان نبردهای روز پنجشنبه یک گردان زرهی از تیپ ده لشگر گارد ریاست جمهوری عراق که جهت مقابله با پیشروی‌های رزمندگان اسلام به منطقه‌ی عملیاتی آمده بود، کاملا منهدم شد. همچنین با آتش کوبنده‌ی سپاه اسلام تیپ ٤ این گارد، به میزان نود درصد و تیپ سه آن به میزان ۷۰ درصد و تیپ ۱٦ لشگر ٦ زرهی عراق نیز به میزان ۵۰ درصد آسیب دید.

این گزارش حاکی است، جبهه‌ی شمالی نبرد از اجساد سربازان عراقی پوشیده است و دود ناشی از انهدام تجهیزات و ادوات زرهی و مکانیزه‌ی لشگر گارد ریاست جمهوری و لشگر ٦ زرهی عراق به هوا برخاسته و فضای منطقه‌ی عملیاتی را پوشانده است.

اطلاعیه‌ی شماره‌ی ۱۱ قرارگاه خاتم‌الانبیاء

اطلاعیه‌ی شماره‌ی ۱۱ قرارگاه خاتم‌الانبیاء بعد از ظهر روز پنجشنبه(پریروز) به این شرح منتشر شد:

«بسم‌الله الرحمن الرحیم»

والفجر ولیال عشر

رزمندگان پر صلابت اسلام، همچنان بر لشگر کفر می‌تازند و پیروزی می‌آفرینند. شب‌گذشته و صبح‌امروز لشگریان اسلام در ادامه‌ی عملیات پیروزمندانه‌ی والفجر ـ ۸ با هدف پاکسازی منطقه، انهدام نیروهای دشمن و گسترش خطوط دفاعی خود در امتداد جاده‌ی «فاو ـ بصره» به پیشروی خود ادامه داده و موفق شدند با وارد ساختن ضربات کاری به لشگرگارد ریاست‌جمهوری عراق که جهت اجرای پاتک در منطقه حضور یافته بود، بیش از ٤۵ کیلو متر مربع دیگر از خاک عراق را که زیر سلطه‌ی بعثیان کافر قرار داشت، آزاد سازند و به این ترتیب جمع اراضی آزادشده به بیش‌از ۷۰۰ کیلومترمربع رسید. در این عملیات، بخش دیگری از دریاچه‌ی نمک نیز آزاد گشت و بیش از ٤ هزار تن از نیروهای بعثی به هلاکت رسیده و یا زخمی شدند، به‌نحوی که گاردریاست جمهوری عراق در آستانه‌ی انهدام کامل قرار گرفت همچنین امروز تعداد ۱۵۰ نفر دیگر از مزدوران بعثی به اسارت رزمندگان اسلام درآمدند و بدین ترتیب جمع اسرای عراقی به ۱٤۰۰ تن رسید. دشمن زبون مجددا از سلاح شیمیایی استفاده کرد که بلافاصله یکان پدافند شیمیایی نسبت به خنثی‌سازی مواد شیمیایی و انتقال مصدومین به پشت جبهه اقدام کرد. همچنین صبح امروز دشمن بعثی اشتباها مواضع نیروهای عراقی را که در فاصله‌ای نزدیک خطوط دفاعی رزمندگان اسلام مستقر بودند، بمباران شیمیایی کرد که بدون‌شک تلفات جدی به گارد ریاست جمهوری عراق وارد آمد.

رزمندگان اسلام امیدوارند تا با پایان یافتن عملیات امروز (پنجشنبه) موفق شوند بخشی از ایشان را به اسارت درآورده و جهت معالجه به پشت جبهه منتقل نمایند.

عقابان‌تیز پرواز هوانیروز و خلبانان شجاع نیروی هوایی ارتش جمهوری اسلامی ایران، همگام با پدافند زمین به هوا، فعالانه در نبرد روز جاری شرکت داشتند و موفق شدند که یک فروند هلیکوپتر و سه فروند هواپیماهای دشمن را سرنگون سازند. آمار ضایعات وارده به یگان‌های دشمن متعاقبا اعلام خواهد شد.

«نصرمن‌الله و فتح‌قریب»

قرارگاه خاتم‌الانبیاء

ایران استفاده از سلاح‌های شیمیایی را قویا تکذیب کرد

سخنگوی ستاد تبلیغات جنگ ادعای رژیم عراق در مورد استفاده‌ی ایران از سلاحهای شیمیائی راقویا تکذیب کرد.

وی که با خبرگزاری جمهوری اسلامی گفتگو می‌کرد، افزود: این مساله دقیقا اشتباهی است که خود عراقیها مرتکب شده‌اند و مرکزتجمع نیروهای خودشان را بمباران کرده‌اند.

وی افزود: نیروهای اسلام و قوای بعثی درمنطقه‌ی عملیاتی «والفجر ـ ۸» در جاده‌ی فاو ـ بصره درفاصله‌ی نزدیکی مشغول نبردی سخت هستند و در معرکه‌ی گرم نبرد، رژیم صدام اقدام به بمباران شیمیائی منطقه کردو اشتباها دراین بمباران، نیروهای خود را نیز هدف بمباران شیمیائی قرار داد.

وی تاکید کرد: ایران همانگونه که تاکنون نشان داده‌بر رعایت قوانین بین‌المللی کاملا پای می‌فشارد و از آن تخلف می‌کند.

آمار اسرای عراقی

براساس گزارش رسیده از قرارگاه خاتم‌الانبیاء رزمندگان اسلام طی روز گذشته (جمعه) مواضع خود را در شمال شهر آزاد شده‌ی فاو کاملا مستحکم و تثبیت نموده و موفق شدند پاتکهای مذبوحانه‌ی دشمن را به‌شدت دفع نمایند. در جریان دفع پاتکهای دشمن، طی روز گذشته حداقل ۲۵۰ تن‌دیگر از نیروهای دشمن به هلاکت رسیدند که تعدادی از افسران ارتش بعثی در میان کشته شدگان هستند.

همچنین بخش قابل توجهی‌از تجهیزات و ادوات آنان به آتش کشیده شد. بطوری‌که دود ناشی‌ازسوختن تانکها، نفربرها و خودروهای دشمن ساعتها منطقه درگیری را فرا گرفته‌بود. سپاهیان‌پرتوان اسلام همچنین ضمن کنترل کامل حرکات و جابجایی دشمن، بااجرای آتش شدید بر روی مواضع و محل‌های تجمع آنان ضایعات سنگینی به قوای رژیم بعثی بغداد وارد آوردند. با ادامه‌ی کار تخلیه و شمارش اسرای عراقی، شمار اسرایی که تاکنون به پشت جبهه تخلیه شده‌اند به دو هزار تن رسید که درمیان‌آنها تعدادقابل توجهی‌درجه‌دار نیز دیده می‌شود.

در میان اسرای عراقی که‌تاکنون به پشت جبهه تخلیه شده‌اند، تعدادی از مجروحان که دراثر حملات شیمیائی ارتش بعثی عراق مصدوم شده‌اند نیز وجود دارند که تحت مداوا قرار گرفته‌اند.

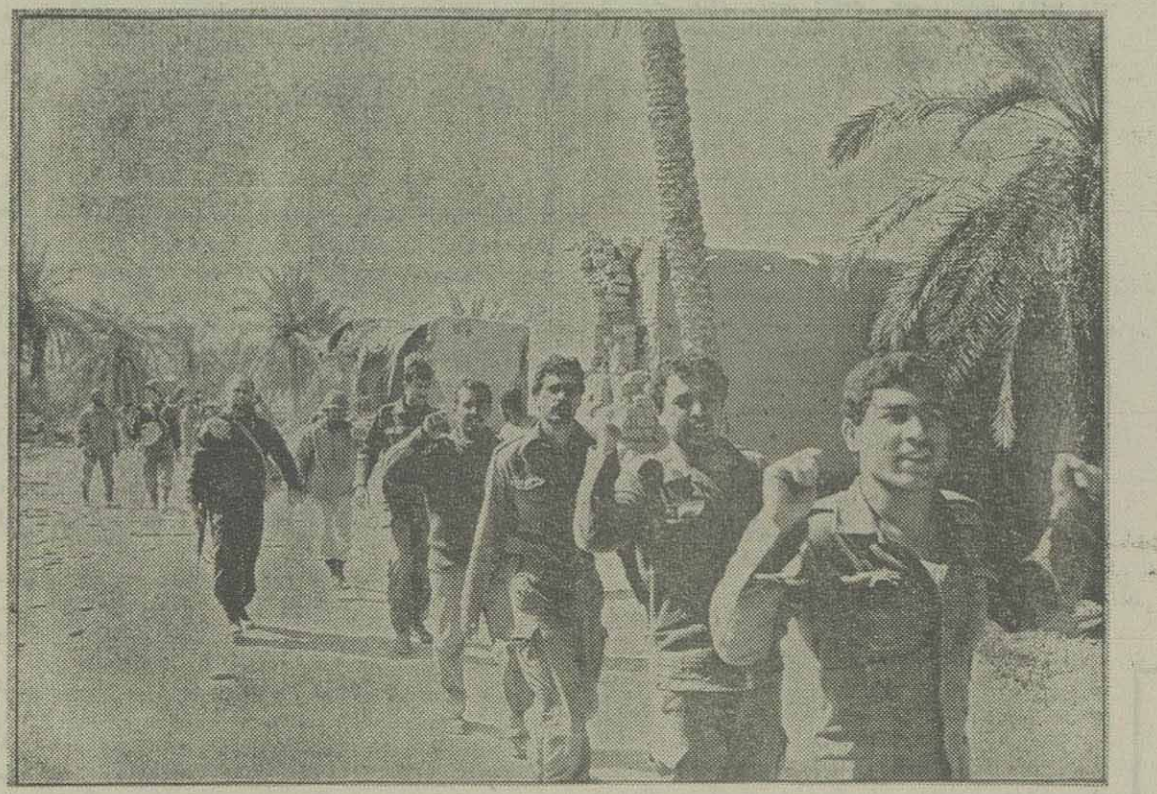

نمایش فیلم اجسادسربازان عراقی در تلویزیون بغداد

تلویزیون بغداد بانشان دادن فیلمی از صحنه‌های عملیات جنگی، اجساد سربازان عراقی‌را بعنوان اجساد سربازان ایرانی معرفی کرد.

دراین فیلم بلوزهای سبزرنگ نظامی که توسط ارتش عراق در زمستان میان سربازان این رژیم توزیع می‌شود، برتن کشته شدگان به‌چشم می‌خورد.

این نوع بلوزهای سبزرنگ نظامی در ارتش‌جمهوری اسلامی ایران و سپاه پاسداران انقلاب اسلامی مورد استفاده قرار نمی‌گیرد.

دراین فیلم همچنین تعداد زیادی کلاه خودهای آهنی مخصوص سربازان عراقی وارتش بعث عراق در صحنه‌ی عملیات پخش شده بود. این مساله نشانگرتعلق کشته شدگان نمایش داده شده در فیلمهای تلویزیون بغداد، به سربازان عراقی است.

امیر کویت از «بوبیان» بازدید کرد

شیخ جابرالاحمد الصباح امیر و فرمانده‌ی کل نیروهای ارتش کویت بعداز ظهر روز پنجشنبه بطور غیر منتظره از جزیره‌ی کویتی «بوبیان» بازدید کرد.

به گفته‌ی رادیو کویت، در این بازدید که رئیس ستاد ارتش کویت و فرماندهان این کشور نیزشرکت داشتند، امیر کویت از واحدهای دفاعی ارتش‌این‌کشور مستقر در جزیره‌ی «بوبیان» بازدید به‌عمل آورد.

متذکر می‌شود، رژیم عراق سالهاست که تلاش می‌کند جزیره‌ی استراتژیک «بوبیان» را تملک خودبگیرد و ایران نسبت به هرگونه استفاده‌ی رژیم عراق از این جزیره، هشدار جدی داده است.

تاکتیک جدیدایران در جنگ

یک فرمانده‌ی نیروهای ارتش عراق اعتراف‌کرد: ایران در حملات اخیر خود از تاکتیک نظامی جدیدی‌در حمله علیه نیروهای عراق استفاده کرده است.

روزنامه‌ی کویتی «القبس» که‌نام این فرمانده‌ی عراقی را فاش نکرد، به‌نقل از وی نوشت: ایران در عملیات جاری خود روش‌های نوینی رابه‌کار برده است.

این فرمانده‌ی عراقی گفت: ایران برخلاف توقع در شرایط جوی سختی که باران‌های شدیدی می‌بارید، با استفاده از مردان قورباغه‌ای و پیشقراولان رزمی، حمله‌ی خود را به مواضع عراقی‌ها آغاز کرد.

دعوت‌ستاد تبلیغات جنگ از خبرنگاران سراسر جهان برای بازدید از شهرفاو

ستاد تبلیغات جنگ از خبرنگاران خارجی در سراسر جهان دعوت کرد تابا سفر به ایران و بازدید از منطقه عملیاتی والفجر ـ ۸، از آثار ونتایج پیروزی‌های اخیر رزمندگان اسلام گزارش، فیلم و عکس تهیه نمایند.

اطلاعیه‌ی شماره‌ی ۲۳۸۰ ستاد مشترک ارتش

گزارش اوضاع جبهه های نبرد حق علیه باطل طی روز چهارشنبه به این شرح از سوی ستاد مشترک ارتش جمهوری اسلامی ایران انتشار یافت:

«بسمه‌تعالی»

دلاوران رزمنده‌ی مستقر در مناطق عملیاتی جبهه های جنگ تحمیلی همچنان بر فشار تاکتیکی خود به دشمن ادامه داده و ضمن سلب آزادی عمل تاکتیکی از آنان، با اجرای آتش موثر و دقیق، آتش توپخانه‌ی دشمن را خاموش، چندین موضع مختلف جنگ‌افزار و سه خودرو آنان را در جبهه‌ی شمال غرب منهدم کردند و ضمن جلوگیری از فعالیت های مهندسی، رزمی دشمن، با اعزام گشتی های لازم به مناطق مورد نظر، تلفات و ضایعاتی به بعثیون واردنمودند.

سایر رزمندگان پرتوان اسلام با اجرای آتش توپخانه وسایر سلاح های اجتماعی در جبهه های غرب کشور حداقل ۱۵ نفر از نیرو های عراقی را کشته و زخمی ساختند و چندین موضع مختلف آنان را منهدم کردند. دیگرپیروزمندان مستقر در جبهه های جنوبی جنگ تحمیلی با ادامه‌ی عملیات بی‌امان و افزایش فشار تاکتیکی به دشمن، باعث کاهش مقدورات و توانائی های آنان شده و با اجرای‌آتش‌توپخانه بر روی اهداف از قبل شناسائی شده، تلفات و ضایعاتی‌بر دشمن وارد کردند. در شبانه‌روز گذشته کلیه‌ی فعالیت های هوایی، جابجایی نیرو، حرکات یگان های زرهی و تلاش واحد های مهندسی رزمی دشمن تحت کنترل شدید رزمندگان اسلام قرار داشت که اقدامات مناسب تاکتیکی، موجب تقلیل این فعالیت ها گردید.

دشمن تحت فشار در شبانه‌روز گذشته دو مرحله‌شهر آبادان را بمباران کرد که در نتیجه به ۱٦ واحد ساختمانی خساراتی وارد گشت.

«ستاد مشترک ارتش جمهوری اسلامی ایران»

اطلاعیه‌ی شماره‌ی ۲۳۸۱ ستاد مشترک ارتش

اطلاعیه‌ی شماره ۲۳۸۱ ستاد مشترک ارتش جمهوری اسلامی ایران عصر دیروز (جمعه) به این شرح منتشر شد:

«بسمه تعالی»

در بامداد امروز (جمعه) در منطقه‌ی عملیاتی جزیره‌ی جنوبی مجنون بین نیرو های ما و دشمن درگیری و تبادل آتش شدیدی جریان داشت. درعملیات پدافندی دیگر جبهه های جنگ تحمیلی، رزم‌آوران اسلام علاوه برادامه دادن‌به اجرای آتش زمان‌بندی شده وآتش نشان شده‌ی دفاعی، موفق شدند یک واحد گشتی دشمن را در منطقه‌ی مقابل ارتفاعات «دوپازا» درهم بکوبند و آنان را متواری سازند. درمناطق عملیاتی پیرانشهر، سیدکان از جبهه های شمال غرب و خسروی، صالح آباد، گیلانغرب و مهران از جبهه های غرب و اکثر مناطق جنوبی کشور، پرواز های شناسائی هواپیماها و هلیکوپتر های عراقی را تحت کنترل و یا هدف آتش آتشبار های پدافند هوایی قرار دهند. در منطقه‌ی مقابل هلاله، یک محل تجمع نیروهای عراقی زیر آتش سلاح های سنگین نیرو های ما قرار گرفت و ضایعات و تلفاتی به آنان وارد آمد. کشته های دیروز نیرو های عراقی در منطقه‌ی عملیاتی غرب، حدود پانزده نفر گزارش شده است. روز گذشته در مناطق عملیاتی کانی شیخ و قصر شیرین، حرکات و جابجایی یکان های توپخانه و ستون های موتوری و تدارکاتی مزدوران بعثی عراق مورد شناسایی و زیر آتش سنگین رزم‌آوران اسلام‌قرار گرفت و دشمن، تلفات و خساراتی را متحمل شد.

«ستاد مشترک ارتش جمهوری اسلامی ایران»

سقوط یکی دیگر از جنگنده‌های دشمن

برای اولین بار در جهان، یکی از هلیکوپتر های هوانیروز قدرتمند کشورمان، دیروز (جمعه) موفق شد یک فروند جنگنده‌ی‌مهاجم دشمن‌را سرنگون کند.

بدین ترتیب آمار هواپیماهای ساقط شده‌ی دشمن‌ازآغاز عملیات «والفجر ـ۸» تاکنون به ۲۲ فروند رسیده است.

هواپیماهای عراقی، نیروهای خودشان را بمباران شیمیایی کردند

گروهی از پرسنل گارد ریاست جمهوری عراق که‌مواضع آنها پریروز توسط هواپیماهای عراقی بمباران شیمیایی شده بود، پس از اسارت بدست پرتوان رزمندگان اسلام به پشت جبهه منتقل و تحت درمان قرار گرفتند.

گزارش خبرنگاران خبرگزاری جمهوری اسلامی حاکی است، این عده در نبردهای اخیر سپاهیان اسلام در منطقه‌ی فاو و در امتداد جاده‌ی فاو ـ بصره به علت بمباران شیمیایی هواپیماهای عراقی از ناحیه‌ی چشم‌و پوست مصدوم‌شده‌اند. «مهدی صالح» حبیب، جمعی گردان ۱۹٦ توپخانه‌ی گارد ریاست جمهوری عراق از اسرای مصدوم شیمیائی که به پشت‌جبهه منتقل و تحت درمان قرار گرفت، در مورد نحوه‌ی مصدومیت خود گفت: ما که جهت شناسائی مواضع، به خطوط درگیری آمده بودیم، در محاصره‌ی نیروهای‌ایران قرار گرفتیم که به‌هنگام محاصره، هواپیماهای عراقی‌مواضع ما را بمباران کردند و پس از انفجار بمب های آنها، فضای منطقه آلوده شد و حدود ۵۰ نفر از سربازان عراقی‌مصدوم شدند.

یک اسیر دیگر عراقی که بعلت بمباران شیمیائی هواپیماهای عراقی‌از ناحیه‌ی چشم بشدت آسیب دیده و خود را ستوان یکم «محسن عبدالله‌محمد» معرفی کرد، به‌خبرنگار خبرگزاری جمهوری اسلامی گفت: به کارگیری سلاح های شیمیائی توسط عراق موضوع تازه‌ای نیست و من درطول درگیری های اخیر در «فاو» بار ها شاهد بوده‌ام که‌هواپیما های عراقی، منطقه را هدف بمباران شیمیائی قرار داده‌اندو آخرین بار نیز بدلیل نزدیک بودن خطوط درگیری، فضای مواضع ما و ایرانی‌ها آلوده شد و چندین نفر از پرسنل گارد ریاست جمهوری عراق که تحت محاصره‌ی نیرو های ایرانی قرار گرفته بودند، مصدوم شدند و پس از اسارت ما به پشت جبهه منتقل شدیم و تحت درمان قرار گرفتیم.

ستوان یکم «حسین فرحان‌حسن»، جمعی لشگر گارد ریاست جمهوری عراق که به گفته‌ی خودش براثر بمباران شیمیائی هواپیماهای عراقی بشدت مصدوم شده و در جاده‌ی فاو ـ بصره به اسارت نیرو های اسلام درآمده است، نیز در این مورد گفت: من که همراه با تعدادی دیگر از دیده‌بانان گردان ۱۹٦ توپخانه برای شناسایی منطقه و هدایت آتش‌به خطوط مقدم اعزام شده بودیم، به محاصره‌ی نیرو های‌ایرانی درآمدیم و در همین هنگام هواپیماهای عراقی اقدام به‌بمباران شیمیائی منطقه کردند که بعلت نزدیک بودن خطوط درگیری و عدم استفاده‌ی بموقع از تجهیزات ضد شیمیائی، گروهی‌از سربازان عراقی مصدوم شدند.

با حضور جمع‌کثیری از رزمندگان اسلام

اولین نماز پرشکوه وحدت در شهر «فاو» برگزار شد

● سرویس سیاسی ـ اولین نماز جمعه درشهر فاو عراق با حضور عده کثیری از رزمندگان اسلام و آقای حجازی نماینده مردم تهران در مجلس شورای اسلامی در مسجد بزرگ شهر که متعلق به برادران اهل تسنن است، برای وحدت هرچه بیشتر بابرادران اهل تسنن دیروز اقامه شد.

براساس این گزارش، مسجد شهر فاو که طی چند سال جنگ مورد استفاده‌ی نیروهای عراقی قرار نگرفته‌و شبستان آن به صورت مخروبه در آمده بود، ابتدا توسط رزمندگان اسلام تطهیر شد. سپس برادران رزمنده با نصب چند بلندگو برفراز مناره‌ی مسجد و پخش آیاتی از کلام‌الله مجید از بلندگوها که توسط یکی از رزمندگان تلاوت شد، فضای شهر را ملکوتی کردند. آنگاه با اعلام اذان ظهر به وقت شهر فاو، اولین نماز وحدت به امامت یکی از روحانیون اقامه شد وپس از اقامه‌ی نماز وحدت، آقای حجازی نماینده‌ی مردم تهران در مجلس شورای اسلامی طی سخنانی به تشریح نتایج پیروزمند عملیات والفجر ـ ۸ توسط رزمندگان اسلام پرداخت.

وزیر جنگ رژیم مصر، وضعیت عراق را بحرانی توصیف کرد

● تهران ـ خبرگزاری جمهوری اسلامی: «ابو غزاله» وزیر جنگ رژیم مصر ضمن اعتراف به سیل کمک‌های تسلیحاتی این کشور به رژیم بعث عراق، اعلام کرد: مصر ناچار است به کمک‌های خود ادامه دهد، چرا که عراق در وضعیت بحرانی و خطرناکی به سر می‌برد.

به گزارش بولتن خبری مجلس اعلای انقلاب اسلامی عراق، وزیر جنگ رژیم مصر در مصاحبه با مجله‌ی «المجله» چاپ عربستان سعودی، ضمن اعتراف به این مطلب می‌افزاید: از ابتدای جنگ عراق و ایران، حسنی مبارک از هیچگونه کمکی به رژیم صدام در جنگ قادسیه دریغ نکرده است و همچنان به این کمک‌ها ادامه خواهد داد و در آینده، سلاح‌های مختلفی در اختیار صدام خواهد گذاشت.

لازم به یادآوری است: رژیم عراق یکی از عمده‌ترین حامیان بازگشت مصر به سازمان کنفرانس اسلامی بود و قسمت عمده‌ی این کمک‌ها پس از ورود مصر به اتحادیه‌ی کشورهای عربی، در اختیار صدام قرار گرفته است.

براساس گزارش‌های مختلف، هم اکنون واحدهایی از نیروهای مصری، به صورت مزدور در ارتش عراق به خدمت مشغول می‌باشند.

عراق از عمده‌ترین کشور های وارد کننده مواد غذائی است

هفته‌نامه «الشهاده»: عراق که در قبل از جنك با ایران به‌دلیل وفور آب‌وحاصلخیزی‌خاك‌جزوکشورهای صادر کنند برنج گندم وجو بوده است اکنون از عمده‌ترین کشورهای وارد کننده مواد غذایی است.

به‌گزارش واحد مرکزی خبر نشریه مذکور با استناد به اظهارات «حسان فهمی» رئیس سازمان‌توسعه غذائی کشورهای عربی نوشت، «واردات کشورهای‌عربی در زمینه‌های غلات، گوشت، شکر وروغن نباتی‌افزایش یافته است. حسان‌فهمی که در اجلاسیه‌وزرای کشاورزی کشورهای عربی سخن می‌گفت اعلام کرد که‌کشورهای عراق، سودان، سومالی، یمن شمالی، موریتانی، تونس ومراکش از کمبود مواد غذائی رنج می‌برند.

در حمله‌ای از سوی انقلابیون مسلمان عراقی

رئیس حزب بعث شاخه «السماوه» ووزیر سابق جوانان عراق به‌هلاکت رسید

● کویت ـ خبرگزاری جمهوری اسلامی: انقلابیون مسلمان عراقی باحمله به‌یک اجتماع حزب بعث در شهر «السماوه» در جنوب عراق، ۵۰تن، من‌جمله جمعی از اعضای بلندپایه‌ی حزب حاکم‌برعراق را کشته و زخمی کردند.

بر اساس گزارشهای رسیده، در این حمله‌ی غافلگیرانه که در روز ۱۹ بهمن ماه جاری علیه مراسمی که به‌مناسبت سالگرد کودتای ۸ فوریه‌ی عراق برگزار شده بود انجام شد، «کریم المولا» رئیس حزب‌بعث‌عراق شاخه‌ی استان «السماوه» و وزیر سابق جوانان رژیم عراق و همچنین رئیس پلیس این استان به هلاکت رسیدند.

در حمله‌ی انقلابیان مسلمان به اجتماع حزب‌بعث که با استفاده از مسلسل و نارنجک‌های دستی صورت گرفت، همچنین «مشرالدلیمی» استاندار استان «سماوه» عراق، بشدت مجروح شد. در این حمله یک تن از انقلابیون مسلمان عراقی به درجه‌ی رفیع شهادت نائل گردید.

بنابر این گزارش، به‌دنبال حمله‌ی غافلگیرانه‌ی انقلابیان عراقی، نیروهای امنیتی وارگانهای دولتی‌رژیم عفلقی صدام سرتاسر شهر «السماوه» و مناطق اطراف را به منظوریافتن مهاجمان، به‌محاصره‌ی‌خوددرآوردند.

یادآوری می‌شود، «کریم المولا» یکی از سرسپردگان رژیم عفلقی عراق که در راس افراد کشته شده در حمله‌ی انقلابیون به اجتماع حزبی السماوه قرار دارد، پیش از این رئیس اتحادیه‌ی دانشجویان بعث عراق و سپس‌وزیر جوانان وبعدا مسئولیت سازماندهی حزب بعث عراق در استان سماوه را به‌عهده داشت.

لازم به تذکر است، حمله‌ی انقلابیون مسلمان به اجتماع حزبی شهر «السماوه» مصادف با هشتم فوریه روز کودتای بعثیون عفلقی عراق علیه حکومت عبدالسلام عارف رئیس جمهوری پیشین آن کشور صورت گرفت.

به‌نوشته پرفسور «هالوک اولمان» مفسر سیاسی روزنامه حریت ترکیه

صدام باخطر از دست دادن خرمای بغداد روبروست!!

● آنکارا ـ خبرگزاری جمهوری اسلامی: هنگامی‌که «صدام حسین» شش‌سال‌قبل‌حمله به ایران را آغاز کرد، هیچ‌وقت تصور نمی‌کرد که این تعرض چقدر برایش گران تمام خواهد شد.

پروفسور «هالوک‌اولمان» نویسنده روزنامه «حریت» در شماره دیروز این روزنامه مطلب «تخت صدام میلرزد» را با جمله بالا آغاز کرده است.

وی می افزاید: صدام فکر میکرد که ایران پس از انقلاب که مورد تحریم اقتصادی و نظامی شرق و غرب قرار گرفته و همچنین امرای ارتش نیز هرکدام به نحوی برکنار شده‌اند، دیگر قادر به مقاومت در برابر قوای عراق نخواهد بود.

صدام حسین همچنین امیدوار بودکه گروه هاوجمعیت های مختلف در گوشه و کنار ایران نیز علیه حکومت‌مرکزی قیام خواهند کرد و به‌این ترتیب وی خیلی سریع به آرزوی خود نائل خواهد شد.

نویسنده می‌افزاید: با تمام حساب هایی که‌بغداد کرده بود، غلط از آب درآمد و علیرغم کمک های مالی بیدریغ کشور های عربی خلیج فارس و ارسال تجهیزات نظامی از سوی فرانسه و شوروی به بغدادو همچنین پشتیبانی‌سیاسی ایالات متحده آمریکااز این‌کشور، نیروهای عراق از به زانو درآوردن جمهوری اسلامی ایران عاجز ماندند.

در این بین انسجام مردم ایران و پیروی هرچه‌بیشتر از رهبریت در این کشور آخرین امید صدام را نیز نقش‌برآب کرد.

پروفسور «اولمان» در این قسمت از مقاله خودداشاره می‌کند: امروز این عراق است که نه تنها امیدش در بدست آوردن گندم ری به یاس تبدیل شده‌است وبلکه با خطر از دست دادن خرمای بغداد نیز روبروست.

نویسنده روزنامه «حریت» در ادامه مقاله خود با اشاره به شرایط پایان جنگ می‌نویسد: ایران خواهان معرفی عراق به عنوان آغازگر جنگ و محاکمه منجر به برکناری صدام است.

نویسنده در پایان می‌نویسد: تحولات اخیر یکبار دیگر نشان‌دهنده آن‌است‌که‌صدام «قوزی»چون برپشت‌کشورهای خلیج فارس سنگینی می‌کند.

صدام با حمله به ایران و آغاز کردن این جنگ، بار سنگینی بدوش کشور های خلیج متحمل کرده بود. امااینبار عدم قبول وی در برکناری از مسند حکومت که باعث ادامه جنگ شده است، برای کشور های کمک کننده وی نیز مخاطره انگیز به نظرمیرسد.

دوکاروان عظیم کمکهای مردمی عازم جبهه‌های نبرد حق‌علیه باطل شد

● یکصد کامیون و تریلر و خودروی سبك‌حامل هدایای کارکنان و دانش‌آموزان آموزش و پرورش استانهای مازندران، خراسان، زنجان، و تهران به‌ارزش ۷۰ میلیون ریال شامل کمکهای جنسی مورد نیاز رزمندگان اسلام بعد از ظهر دیروز توسط ستاد جذب‌و هدایت کمکهای مردمی از محل برگزاری نماز جمعهٔ تهران به جبهه‌های جنك تحمیلی ارسال شد.

به گزارش خبرگزاری جمهوری اسلامی، همچنین ۱۱ کامیون حامل سیب وپرتقال، ۳٫۵ تن آجیل، ۷۰ تن میوه، ۱٤۰ دستگاه‌تانکر آب، گونی سنگری۷٦۰۰۰ عدد،آب معدنی ۷۵۵ بطری، شورت و زیر پیراهن،حلوا شکری ۱۰ تن، حمام صحرایی ده دستگاه، پتو۱۵۰۰۰ تخته، لباس گرم ۱۷ هزار دست، جمعا به ارزش ۳۲۰ میلیون ریال که توسط اقشار مختلف مردم به جنك اختصاص یافته بود، بااین کاروان به جبههٔ حق علیه باطل ارسال شد.

نیازهای جبهه‌های جنك اعلام شد

● ستاد جذب و هدایت کمکهای مردمی طی اطلاعیه‌ای نیاز رزمندگان اسلام وجبهه‌های جنگ‌تحمیلی رابه این شرح اعلام کرد: گونی پلاستیک سنگری، پلیت، نبشی،تراورس، کمپوت،کنسرو، میوه،بیسکویت ولباس کار. این ستاد از کلیه هموطنان وامت همیشه‌در صحنه دعوت کرده است که کمکهای خود را هرچه سریعتر به‌ستاد کمکهای مردمی واقع در بازار مسجدامام تحویل دهند.

همچنین امت حزب‌الله می‌توانند با شماره تلفنهای این ستاد ۵ الی ۵٦۸۸۹۱ تماس بگیرند.

مجالس ترحیم

بسم‌الرب‌الشهداء

شهادت افتخارآفرین پاسدار اسلام برادر **مراد (اکبر) ملکی** که در نبردبا صدامیان کافر در خرمشهر به درجه رفیع شهادت نائل آمد رابه‌اطلاع کلیه‌بستگان و آشنایان می‌رساند

به همین مناسبت مجلس ختمی روزشنبه ٢٦ر١١ر٦٤ از ساعت ٢ر٥ الی ٤ر٥در مسجد حضرت‌علی‌اکبرواقع در خیابان هاشمی بالاتراز میدان سپاه دانش برگزار می‌گردد ضمنا شب هفت روز چهارشنبه ٣٠ر١١ر٦٤ برسر مزارش منعقد می‌گردد.

وسیله ایاب و ذهاب راس ساعت ١تا٣ از مقابل‌همان مسجد و منزل شهید واقع در خیابان دامپزشکی کوچه شهید محسن محمودی کوچه بران پلاک ١٠ آماده حرکت می‌باشد

خانواده شهید و سایر وابستگان

آ_١٣٤٢٣

بسمه تعالی
خیرالموت القتل

شهادت افتخار آفرین سرباز شهیدسید **امیرحسین میرزائی** را به ساحت مقدس امام زمان عجل‌الله تعالی‌فرجه و نایب برحقش امام امت و خانواده معظم شهید تبریک و تسلیت گفته، انتظار می‌رود امت‌شهیدپرور در مراسمی که‌ذیلا ذکر می‌شود شرکت فرمایند.

محمد مومنی شهمیرزادی رئیس عقیدتی سیاسی ژاندارمری

اتحادیه صنف عطار و سقط فروش تهران و توابع، شهادت پرافتخار **سید امیر حسین میرزائی** رابه پدر شهید‌پرور و برادران عزیزمان آقایان حاج سید عبدالله میرزائی و محمد حسن عابدین تبریک و تسلیت می‌گوید و به‌همین مناسبت شرکت همکاران گرامی رادر مجلس بزرگداشت منعقده توصیه می‌نماید.

بسمرب الشهدا

شهادت پرافتخار سرباز رشید اسلام **سید امیر حسین میرزائی** فرزند حاج سید حسین میرزائی که در عملیات پیروزمندانه والفجر ٨در منطقه عملیاتی جنوب به لقاء ا... پیوست رابه امام زمان عجل‌الله تعالی فرجه و نائب برحقش امام امت‌وامت شهیدپرور تبریک و تسلیت می‌گوئیم.مراسم ختم مردانه‌وزنانه این شهید سعیدروزشنبه ٢٦ر١١ر١٣٤٦ (امروز) ازساعت٣الی٥بعدازظهر درمسجدابا‌ذر واقع‌درمیدان شهدا خیابان شهید ناطقی (خورشید سابق) برگزار می‌شود.

شرکت امت حزب‌الله در مراسم فوق باعث تعظیم شعائر خواهد بود.

خانواده‌های: شهید میرزائی- رضوی- عابدین- حاج ابوالقاسم شهاب‌الدین- بقائی ـ شهاب‌الدین ـ محمدی ـ معصومی- محدث زاده- دیانت خواه- رستگارپناه- تهرانی کیا- جعفری- رجبی- نادعلی- خوانساری- علوی‌ـقادری- هاشمی- رحیمی

ضمنا مراسم شب هفت آن‌شهید در روز چهارشنبه ٣٠ر١١ر٦٤ از ساعت ٦الی ٩ بعدازظهر در حسینیه بنی فاطمه واقع در سرچشمه برگزار می‌شود.

بانهایت تاثر و تالم فوت والده ماجده آقای اکبر هریسچیان همکار عزیزمان را به‌اطلاع‌کلیه‌همکاران‌میرساند، ضمن اظهار تاسف و عرض تسلیت به کلیه بازماندگان آن فقیده سعیده و آرزوی صبر و شکیبائی برای آنان ازدرگاه خداوند، بهمین مناسبت مجلس ترحیمی از ساعت ٩تا١١ صبح روز یکشنبه ٢٧ر١١ر٦٤ در مسجد آذربایجانیهاواقع در بازار باچنار منعقد میشود شرکت همکاران و اعضاء محترم موجب تسلی خاطر بازماندگان خواهد بود

اتحادیه صادر کنندگان فرش ایران

آ_٢٤٦٦٧

باکمال تاثر و تاسف بدینوسیله فوت ناگهانی مادر عزیزمان **بانو اعظم قائمی (شاهمیر)** بزرگ خاندان شاهمیر را باطلاع خویشاوندان و دوستان میرساند مجلس ترحیم آنمرحومه روزیکشنبه ٢٧ر١١ر٦٤ساعت ٣تا٧ بعدازظهر در منزل شخصی واقع درخیابان‌خردمندشمالی خیابان‌چهاردهم شماره١٢ برگزار میگردد ضمنا مخارج هفتم و چهلم بنابر وصیت آنمرحومه صرف امور خیریه خواهد شد.

دکتر اسمعیل قائمی ـ پریدخت مقتدری- راحله‌وثوقی- خانواده‌های: قائمی و شاهمیر و سایرخانواده‌های‌وابسته

آ_٥٣٦٧

ای سفر کرده به معراج بیادت هستیم
ای گل پرپر ما چشم براهت هستیم

باکمال تاسف و تاثر فوت نابهنگام **بانو فرشته بدیعی (سعادت)** رابا‌طلاع کلیه بستگان و آشنایان محترم‌میرساند مجلس ختم زنانه و مردانه آن عزیز از دست رفته روز یکشنبه ٢٧ر١١ر٦٤ از ساعت ٣ تا‌ه ٥ بعدازظهر دردارالتبلیغ امیرالمومنین (ع) (خانقاه صفی‌علیشاه سابق) واقع در خیابان خانقاه منعقد میگردد.

شکوه اقدس‌زمانیان ـ فرامرز سعادت

برادران و خواهران: هوشنگ ـ احمد ـ حمید ـ فتانه ـ فریدون ـ فیروز ـ فیروزه ـ فرهاد

و خانواده‌های: بدیعی ـ سعادت ـ زمانیان ـ شیرزادگان- علوی ـ مینوئی ـ ظفری ـ مفخمی ـ فرجی ـ رحیمی ـ فروزنده ـ کاویانی ـ غفاری ـ جامه‌گرمی ـ لاجوردی ـ نجومی ـ تقی‌زاده ـ میلانی ـ کلباسی ـ نایبی‌وخانواده‌های وابسته

آ_٥٣٥٨

اناللەو انااليه‌راجعون

بانهایت تاسف و تاثر درگذشت مرحوم **رضا سهرابی** خمینی رابه‌اطلاع بستگان و دوستان و آشنایان‌میرساندبه همین مناسبت مجلس ترحیم زنانه و مردانه آن مرحومروز سه‌شنبه ٢٩ر١١ر٦٤ از ساعت ٣تاه ٥ بعدازظهر در مسجد‌الجواد (ع) واقع در میدان هفت تیر منعقد می‌گردد.

خانواده‌های : سهرابی ـ حبیبی ـ عباسی- جدیدی- رجبی ـ رضوی ـ براتی‌نژاد ـ موذنی ـ حسینی- حایمی- طاهری ـ محمدی ـ عظیمی

مسجدالجواد از ورود بانوان بدون‌چادرضخیم‌یاحجاب کامل اسلامی جلوگیری می‌نماید.

آ_١٣٣٦٦

بانهایت تاسف و تالم درگذشت عزیزمان آقای**ابوالحسن ارباب** را درآلمان به‌اطلاع کلیه خویشاوندان و دوستان گرامی میرسانیم مجلس ختم مردانه و زنانه آن مرحوم از ساعت ٣الی٥ بعدازظهر روز یکشنبه ٢٧ر١١ر٦٤ در مسجد حضرت امیر واقع در خیابان کارگر شمالی برگزار میگردد

همسر: ملوک طوطی فرزندان‌سعید- فرشته- فیروزه‌وفرناز ایران ـ جلال و کمال علی‌ارباب ـ طوطی ـ طبیبی ـ هاشمی ـ ارباب ـ فاتح ـ مرتضوی ـ مرشدیان‌ـمهرین‌فر- رفیعی ـ جعفری اصفهانی ـ کارگر ـ داروئی ـ خلیقی ـ ثقفی ـ تلاث ـ پورزند ـ درودی ـ منصوری ـترابی‌پور- میرشاهی و خانواده‌های وابسته

آ_٥٣٦٥

بسمرب الشهدا و الصدیقین

لبخند امام آموخت مرا رزم شهادت

شهادت پرافتخار سرباز رشید اسلام **مصطفی صفدری** که در عملیات پیروزمندانه والفجر ٨ در منطقه عملیاتی فاو به لقاء الله پیوست بامام زمان (عج) و نایب برحقش امام امت و امت شهیدپرور تبریک و تسلیت میگوئیم و ختم آن شهید روز یکشنبه ٢٧ر١١ر٦٤ از ساعت ٢ر٥ الی ٤ر٥ در نازی‌آباد بازار دوم حسینیه حجت برقرار میگردد.

و مراسم دیگری در روز دوشنبه ٢٨ر١١ر٦٤ در خیابان نازی‌آباد هزار دستگاه، خیابان برادران شهید رحیمی، مسجد ولیعصر از ساعت ٢ر٥ الی ٤ر٥ بعد از ظهر منعقد میباشد.

و مجلس یادبود دیگری در روز سه‌شنبه ٢٩ر١١ر٦٤ در ساعت ٢ر٥ الی ٤ر٥ بعد از ظهر در میدان شهدا خیابان دلگشا، خیابان نیکنام، کوچه مسجد، مسجد آدینه برای‌شادی روح آن شهید عزیز از دست رفته برقرار میگردد شرکت فرمائید.

و ضمنا روز چهارشنبه ٣٠ر١١ر٦٤ مراسم شب‌هفت راس ساعت ٢ بعد از ظهر از مسجد ولیعصر و وسیله ایاب‌و ذهاب آماده حرکت به سمت بهشت‌زهرا بر مزارش قطعه ٢٧ شهدا میباشد. از کلیه دوستان و اقوام تقاضا میشود در این مراسم شرکت فرمایند.

صفدری ـ قنبری ـ فولادبازو ـ جان‌نثار ـ جمشیدی منش ـ رکنی ـ خرمی ـ حاتمی ـ کرمانشاهی ـ سنائی ـ کردی ـ کردبچه و سایر فامیلهای وابسته.

آ ـ ٢٤٦٥٤

بسمه تعالی

با کمال تاثر و تاسف درگذشت مادرعزیزمان‌شادروان **بانو علیه منگنه نورائی (مهرالسلطنه)** همسر مرحوم‌سرهنگ سید مصطفی راسخ قائم‌مقامی را باستحضار کلیه اقوام و آشنایان میرسانیم مجلس ترحیم و گرامیداشت (زنانه و مردانه) آنمرحومه روز دوشنبه ٢٨ر١١ر٦٤ از ساعت٣تاه٥ بعدازظهر در دارالتبلیغ حضرت امیرالمومنین (ع) (خانقاه صفی علیشاه) برگزار میگردد شرکت بستگان و دوستان موجب شادی روح آن فقیده سعیده وتسلی‌خاطربازماندگان خواهد بود.

امیر هوشنگ ـ مهین ـ امیرفریدون ـ فرح ـ ایرج- پاشا و عبدالرضا راسخ قائم‌مقامی.

خانواده‌های سوگوار: منگنه‌نورائی ـ راسخ‌قائم‌مقامی- دکتر الفت ـ هوشیار ـ میرداماد ـ آبشاری ـ میرسپاسی- زمردیان ـ سپهسالاری ـ والی ـ شریفی ـ صفامنش ـ مزرعه ـ کامیاب ـ رستگارپور ـ برمکی ـ پورتهرانی و سایر اقوام

آ_١٣٣٦٥

اناللەو انااليه‌راجعون

بـاکمال تاثر و تاسف فوت ناگهانی مرحوم **احمد طوفانی‌نژاد** رابه‌اطلاع دوستان و آشنایان می‌رساندمجلس ختم زنانه و مردانه آن مرحوم از ساعت ٣الی٥ بعدازظهر روز یکشنبه ٢٧ بهمن ماه در مسجدالجواد و اقع درمیدان ٧تیر برقرار خواهد شد.

خانواده‌های: طوفانی‌نژاد ـ دوستی ـ بهروزی ـ جبل‌عاملی- میردامادی ـ قائم‌مقامی

مسجدالجواد از ورود بانوان بدون حجاب و پوشش اسلامی جلوگیری می‌نماید

باکمال‌تاسف و تالم درگذشت اندوهبار مرحوم‌سرهنگ بازنشسته **مهندس اسدالله ملکخانی** راباستحضار اقوام و دوستان میرساند مجلس ترحیم زنانه و مردانه‌آن‌شادروان در روز یکشنبه ٢٧ر١١ر٦٤ از ساعت ١الی٣ بعدازظهر در دارالتبلیغ امیرالمومنین (ع) (خانقاه صفی‌علیشاه سابق) برگزار میشود.

همسر: اشرف‌کسمائی (ملکخانی)

فرزندان: مینو ـ مسعود ـ مینا ـ میترا ملکخانی

خانواده‌های: ملکخانی ـ کسمائی- دکترنورالله‌وزیری- سپیدتاک ـ دروی ـ دکتر علی‌کسمائی ـ قربانی‌ورزیده ـ جلالی ـ شهبازی ـ رشیدزاده ـ نقدی‌نژاد ـ اسلامی ـ جباری ـ فخیم‌زاده ـ میرفخرائی ـ خسروی ـ پورمهدی- علیمردانی ـ نریمانی- نورانی- ثروت‌طاب- سلطان‌محمدی- نقدعلی ـ محمدنبی

دوستان: نادور ـ پارسا ـ هاشمی‌حائری ـ ساجدی- احیاء ـ میرقوامی ـ آذری و سایر فامیل وابسته

آ_٥٣٨٢

اناللەو انااليه‌راجعون

بانهایت تاثر وتاسف‌درگذشت **حاج علی اصغرحاجیان (شیشه‌بر)** بزرگ خاندان حاجیان را به‌اطلاع دوستان و بستگان میرساند مجلس ختم زنانه و مردانه آن‌مرحوم‌روز یکشنبه ٢٧ر١١ر٦٤ از ساعت ١٦ الی ١٨ در مسجدالغدیر واقع در خیابان میرداماد ساختمان نوبنیاد‌الغدیرپلاک١٤٧ منعقد میباشد.

خواهشمند است باتشریف‌فرمائی خود در مجلس‌ختم روح آن مرحوم را شاد و موجبات تسلی خاطربازماندگان را فراهم فرمائید.

خانواده‌های: حاجیان‌ـموسویان- بهرامی ـاستادملک- توسلی‌خواه ـ ظریفیان ـ رستا ـ همدانی ـ گرجـی ـ مسعودنیا- مدرس غروی- برومند- هاشمی- متوسل‌الحق- ستوده ـ حاج حسینی ـ صراف ـ اصفهانیان ـ طاهریان ـ افجه‌ای ـ رباطی ـ اکبرزاده ـ شیرخدائی ـ نخاسی ـ شرف‌الاسلامی ـ صمدزاده ـ مس‌فروش- سدهی- عصمت- غفوری‌نیا ـ نطاق‌نیا ـ غیاثی ـ صدوقیان‌زاده ـ یعقوبی ـ ضرابیان ـ سقطچی ـ شکوفه ـ نوین ـ پورجوادی ـ عنایتی ـ صفاریان ـ خلیلی و سایر خانواده‌های وابسته

آ_٢٤٦٣٧

اناللەو انااليه‌راجعون

بانهایت تاسف درگذشت پدرعزیزمـان‌**حاج علی اصغر حاجیان (شیشه‌بر)** رابه‌اطلاع دوستان و بستگان میرسانیم مجلس ترحیم زنانه و مردانه آن مـرحوم روز یکشنبه ٢٧ر١١ر٦٤ از ساعت ١٦ الی١٨ در مسجدالغدیر واقع‌در خیابان میرداماد ساختمان نوبنیاد الغدیر پلاک ١٤٧ منعقد میباشد.

شرکت در این مراسم موجب شادی روح آن مرحوم و تسلی خاطر بازماندگان خواهد بود

مهندس حسین حاجیان ـ عباس حاجیان ـ علی‌حاجیان

آ_٢٤٦٣٨

بانهایت تاسف‌درگذشت مرحوم **حاج‌علی‌اصغرحاجیان** رابه‌اطلاع ...رساند. مجلس ختم آن شادروان از ساعت ٤تا٦ بعدازظهر روز یکشنبه ٢٧ بهمن ماه در مسجدالغدیر واقع در خیابان میرداماد ساختمان بنیادالغدیرپلاک ١٤٧ منعقد خواهد بود.

هیات مدیره درمانگاه خیریه ولیعصر و هیات‌امناء مسجد قدس

آ_٢٤٦٥٢

اناللەو انااليه‌راجعون

باکمال تاسف و تاثر درگذشت‌خلدآشیان و جنت‌مکان حاجیه خانم **رقیه سوادکوهی (عزیزبهجت)** مادرم رابااطلاع دوستان و آشنایان میرسانم و مراسم ختم روز دوشنبه ٢٨ر١١ر١٣٦٤ از ساعت سه‌بعدازظهر الی پنج در مسجد جامع نارمک خیابان سمنگان برگزار میشود.

خانواده‌های: سوادکوهی و بهجت‌و سایرخانواده‌های وابسته

آ_٥٣٨١

در آگهی ترحیم حاج حسن خسروشاهی مندرج در روزنامه چهارشنبه٢٣ر١١ر٦٤ نام آقای محرم پیرائی‌اشتباه چاپ شده بود که با پوزش اصلاح میگردد.

بانهایت تاسف و تاثر فوت مادر عزیزمان **بانوسکینه مهدی اربابزاده (بنکدار)** را به اطلاع اقوام و آشنایان می‌رساند مجلس ترحیم مردانه وزنانه روزشنبه ٢٦ر١١ر٦٤ امروز ازساعت٣الی٥ بعدازظهر درمسجد فخرالدوله واقع در دروازه شمیران اول فخرآباد برگزار می‌شود.

جواد بنکدار ـ خانواده های بنکدار ـ جارچی ـ آذرمینا ـ بوشنگاه ـ حاج عبدالباقی ـ قرمچائی ـ آل‌یاسین ـ اربابزاده ـ کامران ـ کاظم‌زاده ـ منصوری ـ غفاری‌پور

بازگشت همه بسوی اوست

بانهایت تاثر و تاسف فوت ناگهانی مرحومه **حاجیه خانم کبری صاحب جمع (کیانی)** همسر و مادروخواهرمان را باطلاع بستگان و دوستان و آشنایان میرساند مجلس ترحیم مردانه روز یکشنبه از ساعت ٣تاه ٥ بعدازظهر در مسجد دارالسلام و واقع در خیابان ابوسعید ومجلس ترحیم زنانه نیز در همان روز در منزل آنمرحومه برقرار است.

خانواده‌های: کیانی ـ صاحب‌جمع ـ طلائی‌بخش ـ ایراندوست ـ خوانساری ـ روح‌زاده- مقدم ـ شیرازیان- تمیم‌داری ـ محمدی‌منش ـ حسینی ـ افشار ـ عبدالوهاب- رضوی ـ بنکدار ـ پارسا ـ کرمیان ـ رنجبر ـ جعفری ـ رضائی ـ براتی ـ شکوهی ـ دین‌جو

آ_٥٣٨٤

هو الباقی

باکمال تاسف درگذشت شادروان **محمد جواد تات** کارمند عالیرتبه بازنشسته بانک کشاورزی ایران، بزرگ خاندان تات رااطلاع فامیل و دوستان و آشنایان‌میرساند مجلس ترحیم زنانه و مردانه آنمرحومه از ساعت ١تا٣بعد ازظهر روز دوشنبه ٢٨ر١١ر٦٤ در مسجدالجواد و اقع‌در میدان هفت‌تیر برگزار میگردد.

همسر: کبری فتوحی و فرزندان:کیومرث- کیخسرو و کیکاوس تات

و خانواده‌های: تات ـ فتوحی ـ اسکندرانی ـ پرویز- دباغی ـ مولاپرست مهربان ـ فضلی ـ حقیقی ـ خجسته- رائین ـ فتوحی تهرانی ـ فرهادی ـ نکوئی ـ فروزان ـ خوشابی ـ نیرومندی ـ ایازی ـ معینی- نحوی- تقدیری- زینال‌زادگان ـ کسائی- آسانگو ـ کرمانشاهی- چاوشی- عبدالمنافی

آ_٥٣٨٣

اناللەو انااليه‌راجعون

باکمال تاسف درگذشت پدر و همسر خود، فقیدسعید **حاج سید مهدی احرامیان** رااطلاع دوستان وهمشهریان یزدی میرساند مجلس تـرحیم آن مرحوم روز دوشنبه ٢٨ر١١ر٦٤ از ساعت ٨تا١٠ صبح در مسجد ریگ یزد و سه‌شنبه ٢٩ر١١ر٦٤ از ساعت ٨تا١٠ صبح در مسجدجامع یزد برگزار میگردد.

سید ابوالقاسم ـ سید محمد ـ بی‌بی‌ربابه- بی‌بی‌سپیده- بی‌بی‌سکینه و بی‌بی‌ثریا احرامیان

اناللەو انااليه‌راجعون

باکمال تاسف درگذشت مرحوم مغفور **حاج‌سیدمهدی احرامیان** بزرگ خاندان احرامیان را باطلاع دوستان و همشهریان یزدی میرساند مجلس ترحیم آن مرحوم روز دوشنبه ٢٨ر١١ر٦٤ از ساعت ٨تا١٠ صبح در مسجد ریگ یزد و روز سه‌شنبه ٢٩ر١١ر٦٤ از ساعت ٨تا١٠ صبح در مسجد جامع یزد برگزار میگردد.

خانواده‌های: احرامیان ـ احرامی ـ بهارستان ـ صدق ـ پسران ـ بخشنده‌یزدی ـ عطری ـ شادمـان‌فر ـ ناظمیان یزدی ـ اخوان طباطبائی ـ هرندی ـ خیرالانامی- کلاهمال‌یزدی ـ یوسفزاده شاهی ـ وطن‌چی ـ نقاقی ـ فرنادی ـ الراجی- عرب‌شاهی‌یزدی- رضائی- اصغرشاهی- حاجی میرزاده ـ پناه‌علی ـ خوش‌نویس‌وسایرخانواده‌های وابسته

آ_٢٤٦٦٦

بسمه تعالی

بمناسبت ارتحال مرحوم مغفور **حشمت‌الله‌خان ابراهیمی** زنگنه ابو الزوجه حضرت آیت‌الله حاج‌آقا عبدالجلیل جلیلی کرمانشاهی دامت برکاته در روز یکشنبه ٢٧ بهمن ماه از ساعت ١ تا ٣ بعد از ظهر در مسجد الجواد مجلس ترحیم منعقد خواهد گردید از عموم همشهریان محترم تقاضا میشود برای تسلی خاطر بازماندگان در مجلس مزبور شرکت‌فرمایند.

خانواده جلیلی و بستگان

هو الباقی

درگذشت شادروان حشمت‌الله‌خان‌ابراهیمی‌زنگنه اخوی بزرگ جناب آقای مهندس احمد ابراهیمی‌زنگنه‌را به‌اطلاع همشهریان کرمانشاهی مقیم مرکز و سایر دوستان و آشنایان میرساند. مجلس ترحیم فقید سعید در روز یکشنبه ٢٧ بهمن ماه از ساعت ١ تا ٣ بعد از ظهر در مسجد الجواد منعقد خواهد گردید.

فامیل ابراهیمی‌زنگنه و بستگان

آ ـ ١٣٤٢٠

انالله و انااليه راجعون

بانهایت تاثر و تاسف درگذشت جانگداز عزیزمان **حاج‌نصرالله رفیعی** (معاون سرپرستی بانک تجارت استان گیلان) را به اطلاع کلیه فامیل ، دوستان ، آشنایان و همکاران می‌رسانیم مجالس ترحیم آن مرحوم در روزهای:

١ـ شنبه ٢٦ر١١ر٦٤ از ساعت ٣تاه ٥ بعداز ظهر در مسجد چهار برادران رشت .

٢ـ یکشنبه ٢٧ر١١ر٦٤ از ساعت ٣تاه ٥ بعداز ظهر در مسجد خمیران زاهدان رشت .

٣ـ دوشنبه ٢٨ر١١ر٦٤ از ساعت ٣تاه ٥ بعداز ظهر در مسجد صفی رشت .

٤ـ سه‌شنبه ٢٩ر١١ر٦٤ از ساعت ٣تاه ٥ بعداز ظهر در مسجد رفیعی جوبنه سنگر رشت ،

از طرف خانواده ، فامیل و همکاران

آ ـ ١٣٤١١

باکمال تاسف و اندوه فراوان ضایعه اسفناک‌درگذشت آقای **جعفر مهرمفخم** بزرگ خاندان را به اطلاع بستگان- دوستان‌و آشنایان گرامی می‌رساند مراسم بزرگداشت‌زنانه و مردانه فقید سعید روز یکشنبه ٢٧ر١١ر٦٤ از ساعت٣ر٥ تا ٥ر٥ بعداز ظهر در مسجد حضرت ابو الفضل واقع در خیابان ستارخان نبش کوکب منعقد می‌باشد.

مهر مفخم- محتشمی- اعتماد- دکتر محمود منصور عشقی- شریفی‌پرند- محرم‌زاده- دهدشتی- محتشم‌جوان- شیوری- دکتر کاظمیان- وسایر خانواده‌های وابسته

انالله و انااليه راجعون

بانهایت تاسف و تاثر فوت نابهنگام جانگداز آقای **حسین بحرالعلومی** رابه اطلاع کلیه اقوام و بستگان ـ دوستان‌و آشنایان می‌رساندبهمین مناسبت مجلس‌سوگواری درتاریخ شنبه٢٦ر١١ر٦٤ (امروز) ازساعت٣تاه ٥ بعدازظهردر مسجد امام جعفر صادق (ع) واقع در خیابان دکتر علی شریعتی کمی بالاتر از پل سید خندان منعقد است.

خانواده‌های: بحرالعلومی- مثنوی- شریعتی- فرقانی- ثروتی- فرج‌اللهی- عبدالحسنی- رضا علی- میرزاآقائی ـ عطوفی- رضا سلطانی- مالکی- قریشی- زهرائی- خالقی- صانعی- یگانه- بهارستانی- سلیمی- کرمی- ذاکر سلطانی و بقیه اقوام وبستگان

انالله و انااليه راجعون

باکمال تاسف درگذشت جانگداز مادر عزیزمان **شهربانو بابائی** بزرگ خاندان رابه اطلاع اقوام ودوستان میرساند مجلس ترحیم و بزرگداشت (مردانه و زنانه) آن مرحومه روز یکشنبه ٢٧ر١١ر٦٤ از ساعت ٣تاه ٥ بعدازظهر درمسجد آشتیانیها واقع در خیابان هفده شهریور خیابان آشتیان برگزار می‌باشد .

خانواده های : بابائی و کلیه بستگان

آ_ ١٣٤١٠

با نهایت تاسف‌و تالم درگذشت **بانو حوری بزرگزادگان** همسر آقای حاج‌امیر علاقبند و صبیه آقای حاج‌حسن بزرگ زادگان را به اطلاع دوستان و آشنایان میرساند. مجلس ترحیم مردانه در روز یکشنبه ٢٧ر١١ر٦٤ از ساعت ٣ تا ٥ بعد از ظهر در مسجد ارک و مجلس زنانه همزمان در منزل آن مرحومه واقع در خیابان ولیعصر ایستگاه زعفرانیه خیابان مقدس اردبیلی (پیراسته سابق) جنب داروخانه‌پسیان پلاک ١٢٨ منعقد میباشد.

خانواده‌هـای: بزرگـزادگان ـ علاقبند و خانواده‌های وابسته.

با نهایت تاسف و تاثر درگذشت **بانو حوری بزرگ زادگان** را به اطلاع دوستان و آشنایان‌میرساند. بدین‌وسیله مجلس ترحیمی در روز دوشنبه ٢٨ر١١ر٦٤ از ساعت ٢½ تا ٥ بعد از ظهر در مسجد علی‌ابن‌موسی الرضا(ع) و واقع در میدان شهدا جنب شهرداری خیابان عظیمزادگان اول خیابان شهید قاری منعقد میباشد.

خانو: حاج‌سید یحیی اسلامبولچی ـ حاج‌سید محمد ضیاء آبادی.

آ ـ ١٣٤٢٢

یادبود

بسمرب‌الشهداء

مازنده به آنیم که آرام نگیریم
موجیم که آسودگی ما عدم ماست

به منظور گرامیداشت چهلمین روز شهادت شهید گروهبانیکم‌ژاندارمری **محمد شکوری** که در جبهه‌زبیداد موسیان بدرجه‌رفیع‌شهادت نائل آمده است مـراسم ویژه‌ای در مزار آن شهید واقع در روستای ویسرود شفت از ساعت ١٢ الی١٧ بعدازظهر مورخ ٢ر١٢ر٦٤ برگزارمیگردد شرکت دوستان و آشنایان موجب‌شادی‌روح آن شهید و تسلی خاطر بازماندگان میگردد

خانواده شهید

آ_١٣٤١٤

چهل روز از درگذشت حاج **محمد هادی علی‌پورمزه** میگذرد چهل روز غم و اندوه برما گذشت لحظه‌ای‌نمیگذرد که تورا فراموش کنیم سیمای محبوب و صدای‌گرم تو از خاطر ما محو نمی‌شود زیرا تمام زندگیت صفا بود حیف که تو را از دست دادیم لذا روز یکشنبه ٢٧ر١١ر٦٤ از ساعت ٢ الی ٤ر٥ بعدازظهر در سالن شماره٤ بهشت‌زهرا کنار مزارت جمع شده با اشک چشم خود روحت را شاد خواهیم کرد

از طرف کلیه فامیل و دوستانت حاج مهدی گلزار

آ_٢٤٦٠٢

تسلیت

همکار گرامی آقای سید محی‌الدین زمانی

مصیبت واردەراصمیمانه تسلیت گفته بقای عمر شماو خانواده محترم را از خداوند متعال مسئلت میداریم

کارکنان انبارهای موسسه اطلاعات و شرکت‌ایرانچاپ

آ_٢٤٦٥٠

همکاران عزیز آقایان حبیب‌اللەو عزیزالله‌علی

درگذشت پدر بزرگوارتان را صمیمانه تسلیت گفتـه بقای عمر شما و خانواده محترم را از خداوندمتعال‌مسئلت میداریم

کارکنان انبارهای موسسه اطلاعات و شرکت‌ایرانچاپ

آ_٢٤٦٤٩

جناب آقای حاج مصطفی محمدیان وخانواده

درگذشت برادر گرامیتان آقای حاج‌محمدتقی‌محمدیان را به جنابعالی و خانواده محترمتان تسلیت‌عرض‌می‌نمائیم.

هیئت امناء و صندوق قرض‌الحسنه امداد مسجدسادات یوسف‌آباد

آ_٥٣٧٢

جناب آقای علی نرودی

بانهایت تاسف فوت ناگهانی مادر همسر گرامیتان‌را تسلیت عرض مینماید

چالوس ـ شیرزاد صفری و بانو

آ_١٣٤١٦

خانواده محترم بزرگزادگان

مصیبت وارده را تسلیت عرض نموده و خود را در غم شما شریک میدانیم.

خانواده چهکنوئی

آ ـ ١٣٤٢١

استاد و همکار گرامی جناب آقای علی‌اکبر شریعتی

استادان ، کارکنان و مدیران انستیتو سیمین مصیبت وارده را بـه جنابعالی و خانـواده محترمتان تسلیت می‌گویند .

آ_ ٢٤٦٦٤

بسمرب الشهدا و الصدیقین
همکار گرامی برادر ارجمند آقای اکبری
مدیرعامل شرکت پارسگل

بدینوسیله شهادت افتخـارآفرین برادر عزیزتان در جبهه‌های نبرد حق علیه باطل را به پیشگاه مقدس امام زمان (عج) و نایب برحق ایشان و کلیـه بازمـاندگان آن شهید بزرگوار تبریک و تسلیت عرض نموده و پیروزی مسلمین را از پروردگار یکتا مسئلت مینماید.

سازمان صنایع ملی ایران

آ ـ ٢٤٦٦١

جناب آقای دکتر ایمانی مدیر عامل محترم سازمان منطقه‌ای بهداری استان آذربایجان شرقی

مصیبت وارده را تسلیت عرض نموده و طول عمر شما و خانواده گرامیتان را ازدرگاه ایزدتعالی خو استاریم.

از طرف شبکه بهداری شهرستان مراغه ـ دکتر حقیقی

آ_١٣٤١٣

خانواده های محترم شریفی و ترکشیان

درگذشت شادروان سیدکاظم شریفی آذربایجانی (منصور) را به شما و کلیه بستگان و بازماندگان آن مرحوم تسلیت عرض می‌نمائیم.

سعید اعظمی ـ حسین نعمت‌اللهی

آ_ ١٣٤١٢

جناب آقای عبدالرحمان عمادی

خبر ضایعه وارده موجبات غم و اندوه ما را فراهم ساخت، ضمن طلب مغفرت برای مرحومه مادر گرامیتان از خداوند متعال سلامتی و بقای عمر شما و خاندان محترم را خو اهانیم .

هیئت مدیره و کارکنان شرکت سهامی عام صنعتی جهان

آ_ ٢٤٦٥٦

آقای عبدالرحمان عمادی

ریاست محترم هیئت مدیره شرکت صنعتی جهان

ضمن عرض تسلیت به شما و خانواده محترمتان خود را در غم شما شریک می‌دانیم .

هیئت مدیره شرکت دوخت هلر

آ_ ٢٤٦٥٥

جناب آقای عبدالرحمان عمادی

باتاسف فراوان ارتحال مادر گرامیتان را به شما و بازماندگان آن مرحومه از صمیم قلب تسلیت عرض نموده خود را در غم شما شریک می‌دانیم .

هیئت مدیره و کارکنان شرکت ریسندگی قرقره زیبا

آ_ ٢٤٦٥٨

جناب آقای عمادی

درگذشت مادر گرامیتان را به شما و فامیل محترم تسلیت عرض نموده و بقای عمرتان را از خداوند متعال مسئلت داریم

هیئت مدیره و کارکنان شرکت ریسندگی و بافندگی‌ری

آ_٢٤٦٥٩

همکار گرامی آقای محمود اسماعیلی

مصیبت وارده را صمیمانه تسلیت گفته، آرزوی سلامتی و بقای عمر شما و خانواده گرامیتان را از درگاه احدیت مسئلت دارد.

شرکت ترابری بین‌المللی تهران (تی.بی.تی)

آ ـ ٢٤٦٦٢

سپاسگزاری

تشکر و پوزش

ضمن عرض تشکر و قدردانی از مراحم والطاف بی‌پایان دوستان و اقوام‌و همکاران عزیزمخصوصا شرکت تعاونی تهیه و تـوزیع لوازم تاسیسات تهران که از راه دور و نزدیک و یا بوسیله تلفن، تلگراف و درج آگهی وشرکت در مراسم تشییع جنازه، تدفین و مجالس‌ترحیم و یادبود عزیز از دست رفته‌مان مرحوم شادروان **حاج‌علی‌اصغر عالیخانی**‌با ما ابراز همدردی نموده‌اند صمیمانه سپاسگزاریم و چنانچه بعلت تالمات روحی امکان تشکر و قدردانی حضوری‌میسر نشد از آن سروران گرامی پوزش مـی‌طلبیم و از درگاه خداوند متعال برای همگان بقای عمر مسئلت می‌نمائیم.

خانواده‌های: عالیخانی ـ عالی ـ دمحقی و وابسته

آ_ ٥٣٧٥

تشکر و اعتذار

بدینوسیله از همه بستگان، دوستان و آشنایان که‌از دور و نزدیک، حضورا و با تلفن و تلگرام در سوگ‌عزیز از دست رفته‌مان **عبدالحسین مبلغ‌حسینی** ابراز همدردی فرموده‌اند سپاسگزاری کرده با پوزش‌خواهی به علت عدم امکان تشکر حضوری، سلامت ذات شریفشان‌راآرزوداریم.

بازماندگان شادروان مبلغ حسینی

آ_٥٣٦٦

بدینوسیله از کلیه سروران و خویشان و دوستان و همکاران عزیزیکه در مراسم تشییع ـ تدفین و مجالس یادبود همسر ـ پدر ـ پسر و برادر عزیزمان شادروان **محرمعلی (مسعود) قندیان** شرکت و یا با پیامهای تلفنی‌و تلگرافی و درج آگهی تسلیت و حضورا مارا مورد محبت و عنایت خود قرار داده‌اند سپاسگزاری نموده ، سعادت و سلامت همگان را از خداوند بزرگ مسئلت داریم .

خانواده قندیان ـ حیدری و سایر وابستگان

آ ـ ١٣٤١٥

اطلاعات

سال شصتم

محل اداره: خیابان خیام

ساختمان اطلاعات

تهران کد پستی ۱۱۱۴۴

تلگرافی: اطلاعات

تلکس ۲۱۲۳۳۶

تلفن ۳۲۸۱

تقویم اطلاعات

ساعات شرعی

استخراج مرکز تقویم موسسه ژئوفیزیک دانشگاه تهران

شنبه ۲٦ بهمن ماه ۱۳٦٤

٥ جمادی‌الثانی ۱٤۰٦ـ ۱٥ فوریه ۱۹۸٦

غروب آفتاب	٥ و ٤٥ دقیقه و ۳٥ ثانیه
اذان مغرب	٦ و ٦ دقیقه و۲ ثانیه
اذان صبح (فردا)	٥ و ۱۸ دقیقه و ۹ثانیه
طلوع آفتاب (فردا)	٦ و ٥۰ دقیقه و٤۳ثانیه
ظهر شرعی (فردا)	۱۲ و ۱۸ دقیقه و ۲٥ ثانیه

مخالفان قرارداد دمشق برای حفظ موقعیت امین

جمیل تلاش سیاسی گسترده‌ای را آغاز کردند

مارونی های لبنان با رهبر دروزیها و رشید کرامی نخست‌وزیر این کشور به‌مذاکره نشستند.

ولیدجنبلاط رهبر دروزی‌ها مذاکره با مارونی‌ها را مفیدخواند

بیروت- یونایتدپرس: در آدامه تلاشهایی که‌در جهت حل بحران لبنان صورت می‌گیرد، مارونی‌های مسیحی روز گذشته باولید جنبلاط رهبر دروزیهادرغرب بیروت ملاقات کردند. این ملاقات در حالی صورت‌می‌گیرد که دروزی‌ها خواستار استعفای امین جمیل هستند لیکن وی (جمیل) اصرار دارد که در این پست باقی بماند. نمایندگان مسیحیان روز پنجشنبه نیز با رشید کرامی، نخست وزیر این کشور ملاقات کرده و از وی خواسته بودند تماس سیاسی خود با جمیل را از سر بگیرد. ولید جنبلاط در پایان‌جلسهٔ محرمانهٔ‌مسیحیان و دروزیها این جلسه را «مفید» توصیف کرد، لیکن از ذکرجزئیات پیشنهاداتی که در جهت حل بن‌بست نظامی و سیاسی موجود در لبنان ارائه شده خودداری کرد. الیاس هروی، یکی‌از اعضای شرکت کننده در این جلسه که قبلا نیز از اعضای هیاتی بود که هفتهٔ گذشته از دمشق دیدن کردند، گفت: درمورد‌بسیاری از چیزها توافق حاصل‌شده است. رئیس جمهوری ٤۳ سالهٔ لبنان روز پنجشنبه در مصاحبه با روزنامهٔ فرانسوی لوموند گفت: وی نسبت به توافقنامهٔ صلحی که در ۲۸ دسامبرمیان سه جناح‌اصلی لبنان و با حمایت سوری‌ها امضاء شد، اعتراض دارد. وی گفت: «صلحی که با استفاده از اسلحه تحمیل شود، چیزی در شمار ظلم‌و استبداد است.» وی نسبت به این توافقنامه ازسه‌جهت اعتراض داشت. جمیل در مورد از بین بردن جوفرقه‌گرایی گفت: چنین‌پیشنهادی بدون توجه به ویژگیهای خاورمیانه‌ارائه شده‌واحتمالا به برتری یافتن یك گروه (مسلمانان) برگروه دیگر (مسیحیان) خواهد انجامید. وی نسبت به واگذار کردن قدرت ریاست جمهوری به یك‌شورای شش نفره‌متشکل از رهبران شش فرقه‌مذهبی اصلی که هر یك حق‌وتوی هرگونه تصمیمی راخواهند داشت، اعتراض داشت و گفت: این موجب به وجود آمدن هرج و مرج‌درکشور می‌گردد.

در این حال درگیری در منطقهٔ خط سبز بیروت نیز به علت بارندگی و وزش بادهای شدید تا اندازه‌ای کم شده است و گروههای درگیر در داخل ساختمانها و سنگرها پناه گرفته‌اند.

یکی از افسران لبنانی که نخواست نام وی فاش شود روز جمعه گفت: «درگیری در شب گذشته بسیارشدید بود، لیکن باشروع‌بارندگی دراوایل صبح، کاهش‌یافت.» در درگیریهای ده سالهٔ‌خط سبز بیروت، این منطقه به ویرانه‌ای‌مبدل شده‌وهزاران نفر در جریان این‌درگیریها کشته شده‌اند. با این حال باوجود بارندگی، پلیس بیروت و تعدادی از «نیرو های ضربتی» شبه نظامیان‌به منظور کنترل اوضاع شهر و جلوگیری از حمله به مغازه‌ها در بیروت گشت می‌زدند.

افراد مسلح ناشناسی‌نیز شبه نظامیان دروزی که از سفارت شوروی در بیروت محافظت می کردند رامورد حمله قرار دادند، لیکن‌به کسی آسیبی وارد نیامد. شبه‌نظامیان‌حزب‌سوسیالیست ترقیخواه دروزی درتمام‌شب در حالت آماده‌باش کامل بودند. یك سخنگوی‌سازمان ملل در جنوب لبنان گفت: در درگیریهای این منطقه یکی از افراد فرانسوی‌نیرو های پاسدار صلح سازمان ملل در لبنان کشته شده است.

هزاران دروزی در ارتفاعات جولان دست به تظاهرات زدند

مجدل شمس - (جولان)- خبرگزاری فرانسه - دیروزبه مناسبت چهارمین سال الحاق ارتفاعات جولان به اسرائیل، بیش ازده‌هزارنفر ازدروزهای مقیم این منطقه دست به تظاهرات گسترده‌ای زدند .

تظاهر کنندگان با دادن‌شعار های ضد اسرائیلی ازپرزیدنت حافظ اسد درخواست کردند، اشغالگران یهودی نجات‌دهد.

تظاهر کنندگان توانستندبا که جلگه جولان را از دست بلندگو با نمایندگان حزب‌بعث سوریه که در آن سوی مرز گردآمده بودند ، تماس بگیرند .

دروز ها که پرچم های سوریه را در دست داشتند همچنین درخواست کردند ، چهارده جوان دروزی که در ماه های اخیر توسط اسراییلی ها بازداشت شده‌اند ، با سربازان اسرایيلی که اکنون در سوریه بازداشت هستند ، مبادله شوند .

دیروز بهمین مناسبت در کلیه‌ی روستا ها و آبادی‌های ارتفاعات جولان اعتصاب عمومی بود .

ضیاءالحق: سیاست خارجی پاکستان بر ایجاد امنیت در منطقه و جهان استوار است

ژنرال ضیاء الحق رئیس جمهوری پاکستان در مصاحبه‌ای که در شهر کراچی انجام شد، گفت: سیاست خارجی پاکستان بر ایجاد امنیت در منطقه و جهان استوار است.

به گزارش واحد مرکزی خبر از اسلام‌آباد، روزنامه نوای‌وقت در شماره‌ی روز جمعه خوددراین باره نوشت: ژنرال ضیاء الحق در تشریح سیاست خارجی پاکستان اعلام کرد، ما هرگز انتظار نداریم که آمریکا در دفاع از پاکستان بجنگد، بلکه این ۹۰ میلیون مسلمان این کشور هستند که باید از کشور خود دفاع کنند.

وی گفت: علیرغم مخالفت آمریکا با سیاست‌های پاکستان، ما برنامه‌های خود را کنار نخواهیم گذارد.

ضیاء الحق گفت: سیاست خارجی پاکستان برایجاد امنیت در منطقه و جهان استوار است. وی با اشاره به روابط حسنه میان پاکستان و کشورهای چین، ایران، ترکیه و حوزه‌ی خلیج‌فارس، از سیاست خارجی پاکستان دفاع کرد. رییس جمهور پاکستان سپس روابط پاکستان با شوروی را دوستانه خواند و در مورد روابط با هند گفت: پاکستان در جهت بهتر ساختن روابط خود با هند کوشش می‌کند.

ضیاء الحق با اشاره به دریافت وام از آمریکا گفت: در این رابطه هیچ‌شرطی وجود ندارد و اخبار مربوط به در اختیار گذاردن پایگاه نظامی به آمریکاازسوی پاکستان بی‌اساس است.

لازم به یادآوری است، مطبوعات پاکستان و سیاستمداران مخالف حکومت این کشور طی هفته‌های اخیر نسبت به اعتماد پاکستان به آمریکا هشدار داده و اعلام کرده‌اند، که آمریکا در گذشته نشان داده است که در مواقع حساس به قراردادهای خود به پاکستان عمل نکرده و همواره از پاکستان به عنوان مهره‌ای حساس در معاملات سیاسی خود بهره‌برداری کرده‌است.

عرفات آمریکا و اسرائیل را مسئول شکست مذاکرات امان خواند

قاهره- خبرگزاری‌فرانسه- یاسر عرفات رئیس کمیته اجرایی سازمان‌آزادی‌بخش فلسطین که روز پنجشنبه‌از بغداد وارد قاهره شده‌است اعلام کرد، که با حسنی - مبارک «موضع‌گیری جدید» آمریکا در رابطه با مساله‌ی فلسطین را مورد بررسی قرار خواهد داد .

عرفات اندکی پس‌از‌ورود به قاهره به دیدار حسنی- مبارک رفت ومدتی با وی بطور خصوصی پیرامون آخرین تحولات اوضاع در خاورمیانه به‌گفتگو نشست.

یک منبع آگاه در قاهره اعلام کرد، که عرفات در گفتگو با مبارک مسئولیت شکست مذاکرات اردن و فلسطین را به‌گردن آمریکا انداخته و گفته است : پافشاری و سماجت آمریکا و موضع‌گیری‌اسرائیل‌موجب شد که مذاکرات امان قطع شود.چرا که واشنگتن حق موجودیت پنج‌میلیون‌فلسطینی را انکار می‌کند.

عرفات بعداز ظهر دیروز نیز باعصمت عبدالمجیدوزیر خارجه‌ی مصردیدار وگفتگو کرد. دراین مذاکرات‌حانی- الحسن‌مشاور عرفات‌وعثمان الباز رئیس دفتر مبارک‌نیز شرکت‌داشتند. وزیرخارجه‌ی مصر در پایان مذاکرات‌در یک مصاحبه‌ی مطبوعاتی اعلام‌کرد، که‌مصرآزمذاکرات اردن- فلسطین حمایت می کند وبرای حل بحران خاورمیانه اهمیت زیادی قایل است .

رئیس دیپلماسی مصر در پایان نسبت به از سرگرفته شدن‌مذاکرات‌اردن- فلسطین ابراز خوش‌بینی‌کرد.

عرفات نیز در مصاحبه با روزنامه‌نگاران تاکید کرد ، که بهیچوجه از جانب‌اردن برای شناسایی قطعنامه‌ی ۲٤۲ سازمان ملل‌متحد زیر فشار قرار نگرفته است .

وی بار دیگر موضع‌فلسطین رانسبت به‌این قطعنامه‌تاکید کرد و از آمریکا خواست‌که مسایل را از چشم اسرائیل قضاوت نکند .

در این حال روزنامه‌ی «الاخبار» روزجمعه نوشت، که‌مذاکرات اردن- فلسطین در رابطه با برپایی یک کنفرانس بین‌المللی تا چند هفته‌ی دیگر از سر گرفته خواهد شد .

از سوی دیگر شیمون پرز نخست‌وزیر اسرائیل دریک سخنرانی تلویزیونی از فلسطینی‌های سرزمین‌های اشغالی ساحل غربی اردن و نوار غزه درخواست کرد که با قبول مسئولیت های اداری وامور مربوط به شهرداری‌ها، سرنوشت‌خود را به‌دست بگیرند.

پرز گفت : هیچگونه علتی وجودندارد که زندگی‌روزانه فلسطینی‌ها در ساحل غربی و نوار غزه به دست افراد غیر عرب اداره شودوخطاب به‌فلسطینی‌هاگفت: شمابرای توسعه‌ی امور بازرگانی ، آموزش ، منابع آب وشبکه های بانکی آزادهستیدوتنها چیزی که اسرائیل اجازه نمی‌دهد، تروریسم است.

وزیر خارجه‌ی آلمان فدرال تروریسم در خاورمیانه را غیر قابل کنترل خواند

تهران، واحد مرکزی‌خبر: «هانس دیتریش گنشر»وزیر امور خارجه‌ی آلمان فدرال که سرگرم دیدار رسمی دو روزه ازمراکش است،گفت: «تروریسم در خاورمیانه و اروپا به‌حدی‌رسیده که‌یافتن راه‌حلی مسالمت‌آمیز برای مناقشه‌ی خاورمیانه را ضروری ساخته‌است.»

به‌گزارش‌خبرگزاری‌فرانسه، «گنشر» دریک ضیافت‌گفت: «در اجلاس آتی همکاری‌های سیاسی‌دولت متبوع‌وی و دیگر اعضای جامعه‌ی اروپا تلاش خواهند کرد تا در جهت دست یافتن به‌راه حل مسالمت‌آمیز برای مناقشه‌ی خاورمیانه ، طرح های عملی ارائه‌دهند.»

وزیر امور خارجه‌ی آلمان غربی که‌قرار است‌ازمراکش راهی تونس شود گفت: «ما متقاعد شده‌ایم که مناقشه‌ی خاورمیانه تنها باتحقق‌یافتن حق تعیین سرنوشت مردم فلسطین و حق موجودیت‌و امنیت‌دیگرکشورهای‌منطقه‌ی مدیترانه ونیز اسرائیل می تواند حل وفصل شود.»

وی گفت: «دولت متبوعش خواهان استقلال ، یکپارچگی وتمامیت لبنان است.»

انفجار شش بمب تل‌آویو را لرزاند

رادیو رژیم صهیونیستی گزارش داد، براثر انفجار یك‌بمب درنزدیکی تل‌آویو، شش اسرائیلی مجروح شدند.

به گزارش خبرگزاری کویت، رادیو اسرائیل جراحات‌پنج تن ازمجروحین را متوسط توصیف کرد.

یك مقام پلیس گفت:چند فلسطینی در پی این انفجار بازداشت شدند. وی تعداد آنها را مشخص نکرد.

گورباچف امیدوار است مسأله‌ی افغانستان در سال ۸٦ حل شود

اسلام آباد واحدمرکزی خبر- سفیر شوروی در اسلام‌آباد طی‌یک مصاحبه‌ی اختصاصی با روزنامه‌ی نوای وقت اعلام کرد : گورباچف رهبر شوروی ابراز امیدواری کرده است که مساله‌ی افغانستان طی سال ۱۹۸٦ با راه حل‌های سیاسی مرتفع خواهدشد.

به‌گزارش واحد مرکزی خبراز اسلام‌آباد، روزنامه‌ی نوای‌وقت‌در شماره‌ی‌دیروز خود نوشت:

سفیر شوروی در این مصاحبه اظهار داشت: حل سیاسی مساله‌ی افغانستان‌در صورتی امکان‌پذیر است که اولا کشورهای خارجی به مداخلات خوددر افغانستان پایان دهند و ثانیا ضمانت‌های بین‌المللی برای عدم مداخله دراین کشور، در آینده داده شود.

وی گفت: در بیست و

میخائیل گورباچف
رهبر شوروی

هشتمین کنگره‌ی حزب کمونیست شوروی که از روز بیست‌و پنجم فوریه برابر با ششم اسفند ماه آینده در مسکو برگزار می‌شود، سیاست‌های‌داخلی و خارجی شوروی درپنج سال آینده تعیین خواهد شد.

در حالی که همه جا صحبت تقلب در جریان رای‌گیری است

منابع دولتی فیلیپین پیش بینی کردند مارکوس برنده‌ی انتخابات ریاست جمهوری این کشور اعلام شود

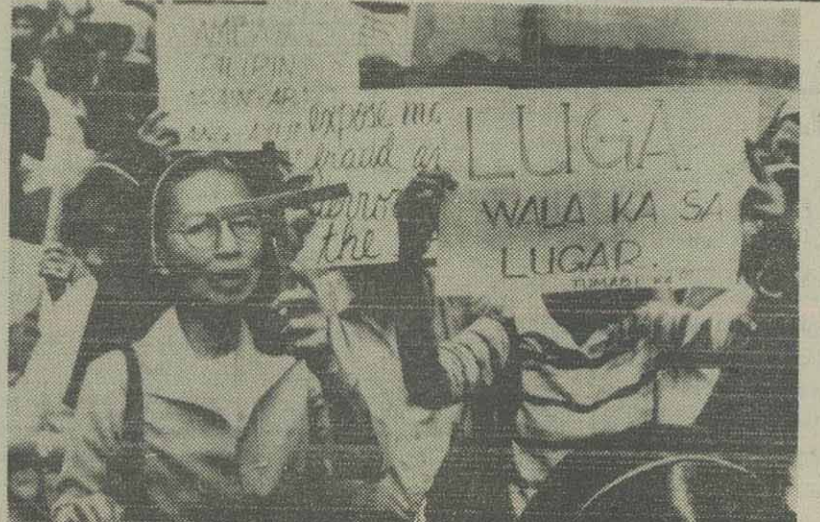

مانیل - فیلیپین : حدود ۱٥۰۰ نفر از مردم فیلیپین در اعتراض به انتخابات هفتم فوریه در این‌کشور در مانیل به تظاهرات پرداختند . پلیس ضد شورش فیلیپین ازنزدیک شدن تظاهر کنندگان به کاخ ریاست جمهوری جلوگیری کرد . (عکس از رادیو فتوی اطلاعات)

مانیل -خبرگزاری فرانسه- منابع دولتی در مانیل اعلام کردند ، که مجمع ملی‌فیلیپین ممکن است روز دوشنبه فریناند مارکوس را برنده‌ی انتخابات‌ریاست جمهوری‌اعلام کنند .

وزیر امور سیاسی‌فیلیپین تاکید کرد که این یک‌پیروزی بزرگ برای مارکوس خواهد بود .

براساس‌آخرین ارقام‌منتشره از جانب مجمع‌ملی ، فردیناند مارکوس نسبت به رقیب انتخاباتی‌اش یک میلیون و چهارصد و شصت هزار رای اضافی آورده است و این‌در حالی است‌که‌درهمه جاصحبت از تقلب در جریان رای‌گیری در میان است .

در پی انتخابات مخدوش فیلیپین جامعه‌ی اقتصادی‌اروپا با انتشار اعلامیه‌ای نسبت به حوادث آینده‌ی این کشور ابراز تشویش و نگرانی کرد.

در اعلامیه‌ی۱۲ کشوربازار مشترک اروپا که دیشب در لاهه انتشار یافت، تاکیدشده است که جامعه اقتصادی‌اروپا اهمیت زیادی به روند های قانونی برای تضمین انتخابات دموکراتیک قایل است .

یک هیات آمریکائی وارد هانوی شد

یک هیات متشکل از۹ عضو کنگره‌ی آمریکادیروز بعد از ظهر به منظور یک دیدار ۳٦ ساعته وارد هانوی شد.

به گزارش خبرگزاری فرانسه، هدف از سفر این هیات مذاکره با مقام‌های ویتنام در مورد مساله‌ی سربازان آمریکائی که در نبردهای ویتنام مفقود شده‌اند، می‌باشد.

این هیات پس‌از ورود اطلاع یافت که نگوین - کوتاچ وزیرخارجه‌ی ویتنام بر خلاف انتظار نمی‌تواند برنامه‌ی ملاقاتی با هیات مذکور داشته باشد و این امر به علت کار زیادوی می‌باشد.

جرالد سولون رئیس هیات آمریکا رسما به این امر اعتراض‌کردو خاطرنشان نمود که هدف اصلی سفر آنها ملاقات و مذاکره با وزیر خارجه‌ی ویتنام است واگر این ملاقات صورت نپذیرد، سفر آنها کوتاه‌تر خواهد بود.

دیدگاه

بقیه از صفحه‌اول

« در روزگار کنونی که میان دانش و دانائی فاصله و جدایی افتاده است و امروز رسم نیست که در غرب وقتی وسیله‌یی می‌سازند درباره هدف آن نیز بیندیشند. غرب و سراسر جهان در معرض خطر مرگ قرار گرفته است و اینک که طغیان انسان علیه آسمان، زمین‌راآلوده کرده است، الهام گرفتن از دانش اسلامی‌در اوج خود ، هدفهای انسانی و خدایی دانش و ضرورت رعایت آن را به ما غربیان می‌فهماند.» (۱)

روژه گارودی

روژه گارودی در اسلام دانش و دانائی را یکی می‌بیند . این نکته بسیار مهم و عزیز است که عقل و علم توامان باشند . این روایت را شنیده‌اید که :

من زاد علمه علی عقله وبال امره

آن‌کس که دانشش بر دانائی او چیره باشدروزگارش تباه می‌شود. در تاریخ انقلاب اسلامی تقابل دو چهره بنی‌صدر و شهید رجائی مقابل دو نفر بودکه یکی‌دانشش بر دانائی او می‌چربید ودیگری به‌قول‌امام عقلش ازعلمش بیشتر بود .

بهرحال دنیای امروز که دنیای دانش است و نه دانائی بیش از همیشه نیازمند اسلام است که پیامش گره زدن دانش و دانائی است .

به این ترتیب نباید انقلاب اسلامی را در حوزه ایران و یا خاورمیانه و یا دنیای اسلام دید . انقلاب به همین اعتبار که اسلامی است جهانی است و لزوما باید در ارزیابی انقلاب اصول حرکت را دید و سنجید . نباید در کوچه‌های تنگ و تاریک رفت . نباید دچار مصادیق‌جزئی ولو متعدد شد و فراموش کردکه‌اسلام روح دنیای‌بی‌روح امروز است و انقلاب اسلامی روح اسلام .

به‌همین لحاظ باید قدر انقلاب را بدانیم و «آب را گل نکنیم» (۲) برای حفظ انقلاب ، رشد وتوسعه‌انقلاب، بیداری ملت‌ها به دانائی و دانش نمایانی نیازمندیم .

از سویی جامعه ما باید یک اسوه باشد . یک مدینه فاصله که تحقق پیدا کرده است . و نیز شناسایی ملت‌ها و دولت‌ها . بویژه کشورهای اسلامی اهمیت درجه اول دارد.

هفت سالی که بر انقلاب اسلامی گذشته است‌گرچه به‌اعتبار تاریخ ملت‌ها و آئین‌ها به‌قدر یک لحظه است اما سرشار از تجربه‌هایی است که ضرورت دارد بررسی و محاسبه شود .

در زندگی فردی نیز ضرورت دارد . انسان ببیند از کجا آمده ؟ به کجا میرود ؟ چه کرده ؟ چقدر می‌ارزد ؟

در رساله لب‌اللباب می‌خوانیم :

«قرآن عبارت است از اینکه وقت معینی را درشبانه روز برای خود معین کند و در آن وقت به‌تمام کارهای شبانه‌روز خود رسیدگی بنماید و اشاره به آن است آنچه را که حضرت موسی‌بن جعفر علیه‌السلام فرموده است که :

لیس منا من لم یحاسب نفسه کل یوم مره

و چنانچه در محاسبه برای سالک چنین ظاهر شد که از وظائف خود تخلف نموده است باید استغفار کند ودرصورت عدم تخلف شکر حضرت باری‌تعالی شانه را بجای آورد» (۳)

می‌گویند بعد از محاسبه‌نوبت‌مواخذه است .انسان اشتباهات خطاها و یا خدای ناکرده خیانت‌های خود را می‌سنجد و خود را تادیب می‌کند . بدینصورت است که قدر خود را می‌داند .

او باید قدر قلب خود را بداند . دربان قلب خود باشد . دیده‌اید برادران محافظ ، حفاظت جایی را که به‌عهده دارند . چه وسواس و دقتی به‌خرج می‌دهند انسان باید همانگونه از قلبش محافظت کند . عنصری بیگانه ، خیالی خطا ، گرایشی سوء در آن پیدا نشود و به قول حضرت آیت‌الله العظمی اراکی در مصاحبه خواندنی با حوزه :

«هرکه به هرجایی رسید از دربانی قلب بود» (٤)

انقلاب اسلامی که قلب عالم است چگونه باید از او مواظبت نمود. حضرت‌امام در ملاقات با مهمانان دهه فجر تعبیری داشتند که حفظ جمهوری اسلامی بر همه مسلمانان واجب است و حفظ این واجب از نماز مهمتر است .

پیداست خود ما مردم ایران اولی به حفظ‌جمهوری اسلامی هستیم و مسئولین ودست‌اندرکاران که‌درمدیریت نظام در هر سطوحی که هستند بر همه اولی‌و ارجحند که نظام‌راحفظ کنند .

یکی از مهمترین شرائط حفظ انقلاب بعد ازتوجه به علل بوجود آورنده و نگهدارنده‌انقلاب که بدون‌تردید اسلامیت نهضت و رهبری امام و وحدت امت می‌باشد حفظ تجارب را مساوی و یا شرط عقل می‌دانند العقل‌ش علی علیه‌السلام در نامه به امام حسن مجتبی علیه‌السلام حفظ تجارب را مساوی و یا شرط عقل‌میدانند العقل: حفظ التجارب

نباید این فرمول در مدیریت انقلاب پذیرفته شودکه همه باید یکجور سلیقه و مشی و منش داشته باشند .

هفت سالی که گذشت گرایشهایی که به‌نحوی از انحاء در اصلی از اصول انقلاب تردید و یا تشکیک داشته‌اند و یا منکر بوده‌اند به حق حذف شده ومطرود شده‌اند .

بروشنی پیداست مجموعه‌ای که امروزه دردستگاه اجرائی ، در مجلس، در قوه قضائیه‌حضور دارندحداکثر اختلاف سلیقه دارند . همگی در اصول انقلاب اسلامی با یکدیگر مشترک و متحدند .

دو نکته اهمیت بسیار دارد .

۱ـ ایجاد شکاف‌دردستگاه مدیریت کشور،به‌هرشکل و هر عنوان . کاشتن بذر فتنه و دغدغه که‌مثلا :دستهایی درکار است ؟ منافقین دیگری در راهند . به اسلام به روحانیت‌اعتقادندارندو... حرفهاو تئوریهاو وسوسه‌هایی که روزها را می‌جود و

ما در این انبار گندم می‌کنیم
گندم جمع آمده گم می‌کنیم
می‌نیدیشیم آخرمابه هوش
کاین خلل در گندم است از مکر موش

موشی که نقب زده و روزها را می‌برد و زمان را از انقلاب می‌گیرد. دودلی و کدورت می‌آفریند . باعث می‌شود که چهره زلال انقلاب‌گل‌آلود شود.باعث‌می‌شود تجربه‌ها درست استفاده نشوند . باعث‌می‌شود مسئول و یا وزیری که به وزارتخانه‌ای می‌رود . تنه وزارتخانه را بگیرد و مثل درخت توت تکان بدهد . توتهای رسیده بر خاک‌می‌افتندو رهامیشوندو توتهای‌کال‌به‌شاخه‌هامی‌چسبند و دوباره ، چند سال دیگر روز از نو روزی از نو وتلک‌الایام نداولها بین‌الناس !

و پیداست که هیچ مسئولی مهر ابدی برپیشانی‌اش نخورده و بر صندلی‌اش حک نشده ، که از آن فلان‌ابن فلان است .

این شیوه که گاه‌و بیگاه دیده وشنیده می‌شود از آفت‌ها و آسیبهای انقلاب است .

باید در حفظ افرادی که ازآغاز انقلاب تلاش مخلصانه داشته‌اند و در کوران‌ها و توفانهای پیش و پس از انقلاب جوهر خود را نشان داده‌اند، توجه جدی داشت. ممکن است فردی وزیر ناموفقی باشد . معلوم نیست که به عنوان استاندار هم ناموفق باشد . ضرورت سال‌های‌نخست‌ایجاب می‌کرده که افرادی در پستهای بالا قرار بگیرند . و چه بسا که در آن پست توفیق لازم‌را نداشته‌اند . اما خاتمه‌اش این نیست که رها شوند .

د تایلند یکی از قبیله‌ها رسم عجیبی دارند . نوزاد راالگر دختر باشد الهه‌اش می‌دانند و می‌پرستند . همه امور برای الهه مهیا می‌شود . آفتاب و مهو خورشید و فلک در کارند که او کاری‌نکند ! همه‌چیز آمده . هرچه هست نوازش است و نیایش . الهه نازپرورده نیایش شده وقتی به بلوغ می‌رسد از تقدس می‌افتد و رها می‌شود و همه کارهایش را باید خودش انجام دهد . دچار سرخوردگی می‌شود. بخش اول زندگی‌اش کمدی‌رویایی است و بخش دوم تراژدی واقعی .

گاه در برخورد با افراد ما هم مثل همان قبیله تایلندی هستیم . فردی مسئول می‌شود ، مدتی می‌گذرد که کار را یاد بگیرد و راه را از چاه تشخیص دهد . موقع عوض کردنش می‌رسد و رها می‌شود .

یکی از دوستان که نمایشگاه اکسپو ۸٥ را درژاپن دیده بود. میگفت در غرفه ایران سفرای ژاپن در ایران از جنگ جهانی دوم به اینطرف نشسته بودند وچه‌احترامی! دولت ژاپن یادش هست که چهل سال پیش چه کسی در ایران سفیر بوده و حالا به عنوان قدردانی او را در غرفه ایران آورده‌اند و جایگاه مخصوص داده‌اند .

ادامه دارد

پاورقی

۱ـ هشدار به زندگان ـ روژه‌گارودی ـ ترجمه علی اکبرکسمائی ص ۲٦۸

مترجم محترم کتاب به‌جای اینکه مطالب ونظریات خود را بفرض ضرورت درپایان کتاب یا پاورقی بیاورد متن کتاب گنجانده وباعث سردرگمی‌خواننده می‌شود.

۲ـ آب را گل نکنیم
در فرو دست انگار
کفتری می‌خورد آب ...
«سهراب سپهری»

۳ـ رساله لب اللباب ـ آیت‌الله سید محمد حسین ی تهرانی ص ۱۲۰ـ۱۱۹

٤ـ حوزه شماره ۱۲ ربیع‌الثانی ۱٤۰٦ ص ۳۰

از سوی فرمانده‌ی جبهه‌ی مقاومت‌جنوب چاد

توافقنامه‌ی آتش بس در جنوب چاد امضاء شد

- نیروهای دولت وحدت ملی چاد دو شهر این کشور را تصرف کردند .

★ حکومت چاد از فرانسه تقاضای کمک‌کرد.

یک منبع دولتی در پایتخت‌گابون گفت:سرهنگ «آلفونس جیریناکوتیجا» فرمانده‌ی جبهه‌ی مقاومت جنوب چاد شامگاه دیروز در لیبرویل توافقنامه‌ی‌صلح با دولت نجامنا را امضاء کرد.

به گزارش خبرگزاری فرانسه، سرهنگ کوتیجا مواد دو توافق‌نامه‌ی قبلی صلح را نیز پذیرفته است.

دراین حال رئیس‌جمهوری گابون که‌در مراسم امضای این‌توافق‌نامه حضورداشت در پیامی برای تمامی‌چادیها که در حال‌حاضر درشمال این کشور درحال جنگ هستند، گفت: صدای‌سلاح‌ها باید خاموش شود واز بهترین سلاحها یعنی سلاح گفتگو استفاده شود.

اشغال دو شهر چاد توسط دولت وحدت ملی

از سوی دیگر دولت وحدت ملی چاد به ریاست گوگونی ودیه اعلام کرد ، نیروهای این جبهه شهرهای «زیجی» در ۳۰۰ کیلومتری شمال نجامنا در غرب کشور «وبیلتین» واقع در جنوب ام شالویه رابه تصرف خود درآوردند.

وزیر اقتصاد ودارائی دولت وحدت‌ملی‌درگفتگوی خود با خبرگزاری فرانسه گفت: نیروهای مادرپی یک ضد حمله‌ی نیروهای‌نجامنا در منطقه کوبواولانجاروز پنجشنبه شهر زیجی را به تصرف خود درآوردند و نیروهای مهاجم که از ماوروصلال آمده بودندرا تا شهر بیلتین تعقیب‌کردند.

وی افزود : طبق اطلاعاتی که از داخل منطقه‌ی‌شمالی چاد بدست ما رسیده است، هفتصد نظامی که به‌اسارت نیروهای دولت وحدت‌ملی درآمدند و هفت افسر از جمله یک افسر عالی‌رتبه‌در میان آنها دیده می‌شوند.

در ارتباط با اوضاع چاد، دولت وحدت ملی اعلام کرد، نیروهای این جبهه هنوزدر منطقه«کالیت» «امشالویه» در نزدیکی خط حایل میان نیروهای درگیر مستقر هستند. وی وجود هرگونه نیروی لیبیائی را در میدان جنگ تکذیب‌کرد.

چاد از فرانسه تقاضای کمک کرد

در همین حال حکومت چاد از فرانسه خواسته است تا مجددا نیروهای خود رابه این کشوراعزام کند. به گزارش خبرگزاری رویتر، سفیر چاد در پاریس گفت: باتوجه به درگیریهای تازه میان نیروهای دولتی و نیروهای مخالف در این کشور دولت متبوع وی‌از فرانسه خواسته است تا بار دیگر نیروهایش را به چاد اعزام دارد. سفیر چاد در پاریس در مصاحبه‌ای با تلویزیون فرانسه گفت: وی یقین دارد که‌دولت فرانسه نیروهای‌کمکی‌به چادخواهد فرستاد.

هنوز واکنشی‌از سوی مقامات دولتی فرانسه در قبال درخواست دولت چاد به عمل نیامده، لیکن فرانسوا میتران رئیس جمهوری فرانسه گفته‌است، اوضاع چاد را از نظردور نداشته و آن‌را دنبال میکند.

وزارت خارجه‌ی آمریکا بر نقش استراتژیک منطقه‌ی خلیج فارس تأکید کرد

وزارت خارجهٔ امریکاروز پنجشنبه طی انتشاربیانیه‌ای اعلام کرد:

منطقهٔ خلیج‌فارس‌همچنان به عنوان یك منطقهٔ بسیار مهم‌استراتژیك‌برای‌آمریکا محسوب می‌شود.

به گزارش خبرگزاری آلمان از واشنگتن ، این بیانیه در جواب ادعاهایی مبنی بر اینکه از نظر سیاست گذاران آمریکا،از اهمیت خلیج فارس کاسته شده است، انتشار یافته است.

«چارلز رومن» سخنگوی وزارت خارجهٔ آمریکا گفت: «منطقهٔ خلیج فارس برای آمریکا خیلی‌مهم است.وی افزود: اهمیت خلیج فارس به علت تغییر قیمت روز به روز نفت متزلزل نمی‌شود.»

وی اضافه کرد: «موقعیت استراتژیك این منطقه به عنوان منبع ۳٥ درصدذخائر نفتی جهان این منطقه رادر مقابل توسعه‌طلبی شوروی آسیب‌پذیر می کند».

شاذلی قلیبی با نمایندگان اردن و عراق در اتحادیه‌ی عرب ملاقات کرد

به گزارش خبرگزاری کویت، «شاذلی قلیبی» دبیر کل اتحادیه عرب در تونس با نمایندگان دایمی اردن و عراق در این اتحادیه ملاقات کرد.

«شاذلی قلیبی» پیرامون نتایج مذاکرات اخیر خود با شاه حسین در امان، با نمایندگان دائمی اردن و عراق گفتگو کرده است.

«قلیبی» همچنین«طه‌یاسین العلی» نمایندهٔ عراق را از نتایج اجلاس فوق‌العاده کمیتهٔ‌هفت‌گانهٔ ماموربررسی تحولات جنك عراق وایران مطلع کرده است.

پایگاه هوایی شیراز به مقام قهرمانی مسابقات تیراندازی دست یافت

درصفحه ٤

اطلاعات

فارس و کهکیلویه و بویراحمد

شنبه ۲٦ بهمن ماه ۱۳٦٤ ـ ۱۷۸۱۵

از سوی سازمان زمین شهری درماه جاری

بیش از ۷ هزار قطعه زمین به متقاضیان استان فارس واگذار شد

درصفحه ٤

همزمان باراهپیمایی مردم، نیروهای آموزش دیده بسیج توان رزمی خود را به نمایش گذاشتند

راهپیمایی باشکوه مردم استانهای فارس و کهکیلویه و بویراحمد درسالروز پیروزی انقلاب اسلامی

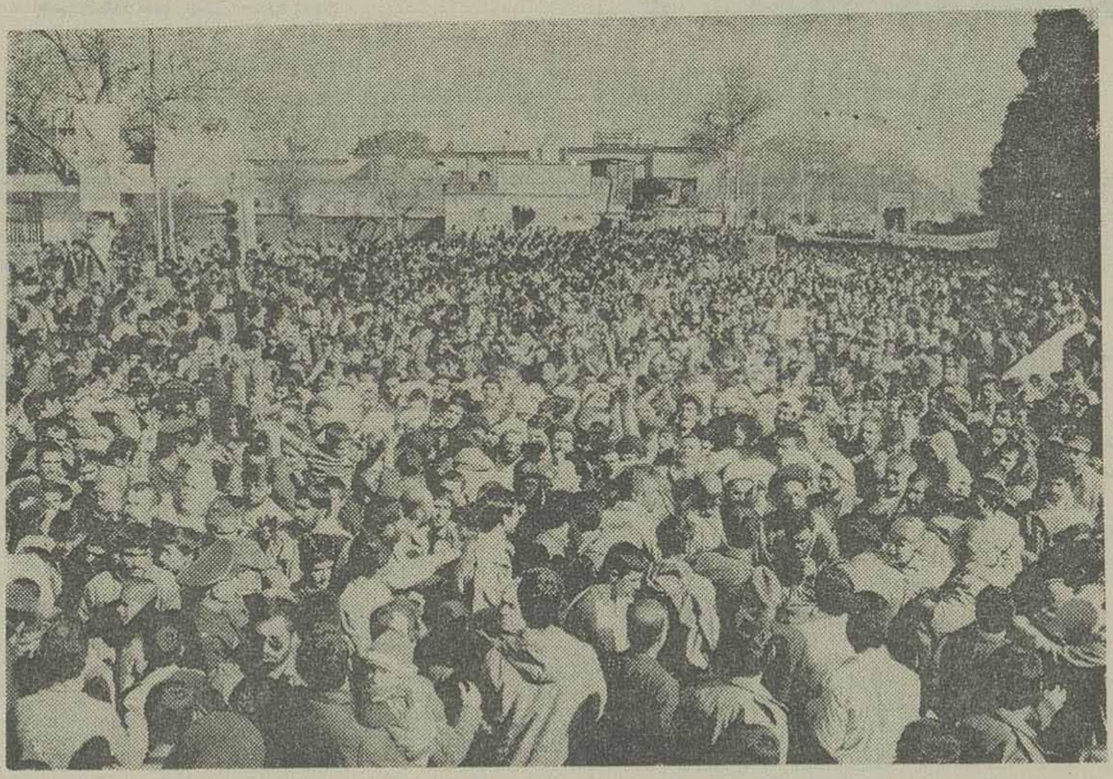

● همزمان با مراسم گرامیداشت ۲۲ بهمن در کازرون، کاروان کمکهای مردمی این شهرستان راهی جبهه‌های نبرد شد.

★ ۱۲ لشکر از نیروهای احتیاط قدس سپاه در یاسوج طی یک راهپیمایی آمادگی خود را برای دفاع از انقلاب اسلامی اعلام داشتند

★ در راهپیمایی مردم شیراز گروهی از جانبازان انقلاب اسلامی پیشاپیش صفوف مردم در حرکت بودند

درصفحه ٤

اظهارات استاندار کهکیلویه و بویراحمد پیرامون مسائل قضایی و عمرانی استان

برادر قنبری استاندار کهکیلویه و بویراحمد

★ دومین کاروان راهیان کربلا از کهگیلویه و بویر احمد بزودی راهی جبهه‌ها خواهد شد

● آموزشکده فنی یاسوج سال آینده دانشجو می‌پذیرد

★ بزودی دادگاه بخش دهدشت افتتاح می‌شود

درصفحه ٤

مرکز تلفن ۳ هزار شماره‌ای گچساران به بهره برداری رسید

در صفحه ۳

مدیر عامل شرکت سهامی فرش ایران در سفر به یاسوج اعلام کرد

طی سالجاری به ۱۰ هزار نفر در سطح کشور آموزشهای قالیبافی داده شده است

درصفحه ٤

در سمینار ۲ روزه

شوراهای اسلامی محلات شیراز خواستار همکاری بیشتر ادارات دولتی با این نهاد شدند

درصفحه ٤

پیکر گلگون ۷ تن از شهدای کوار در عملیات والفجر ۸ تشییع شد

در صفحه ۳

شهردار گچساران در گفتگو با خبرنگار اطلاعات:

لوله کشی غیر مجاز گاز در گچساران سلامت مردم را تهدید می کند

★ ۲ منبع ۷۵۰ مترمکعبی و ۱۰ هزارمتر مکعبی آب در گچساران احداث شده‌است

● معاون وزارت نفت در امورگاز قول‌مساعد در مورد لوله‌کشی گاز گچساران در سال ٦۵ را داده است

★ بزودی چندین مغازه در گچساران به دستفروشان واگذار می‌شود

در صفحه ۳

اهالی ۸ روستای منطقه مرودشت از نعمت روشنائی برق بهره‌مند شدند

درصفحه ٤

عملیات نصب ایستگاه ٦٦ کیلوولت سعادت شهر به پایان رسید

در صفحه ۳

دومین کاروان حامل کمکهای مردم شیراز عازم جبهه‌ها شدند

درصفحه ٤

کمک یک میلیارد ریالی مردم لارستان به آموزش و پرورش

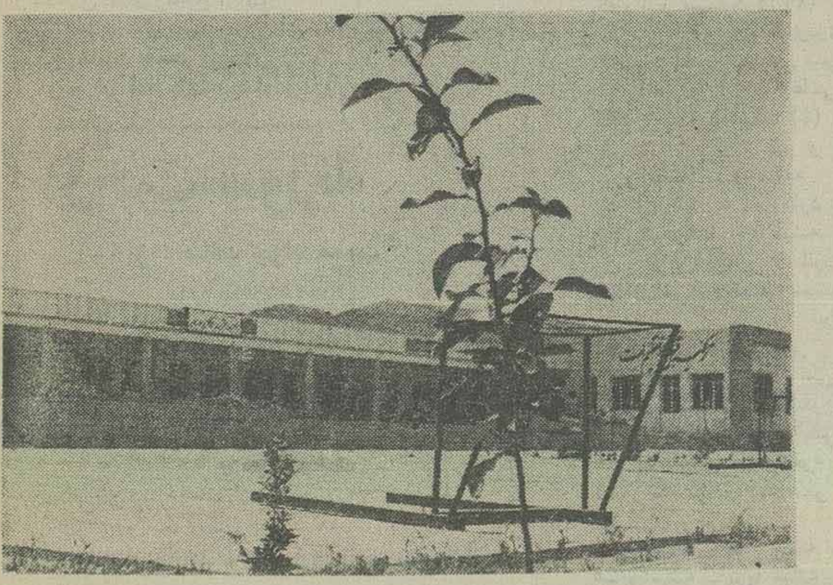

نمائی از ساختمان مرکز تربیت معلم لارستان که از محل کمکهای مردم این شهرستان ساخته شده است.

لار ـ خبرنگار اطلاعات:

کار ساختمان هفت واحد آموزشی جدید در سطح لارستان از محل کمکهای مردم این شهرستان آغازگردید. این واحدها جمعا پنج هزار مترمربع مساحت خواهد داشت و یکصد و پنجاه میلیون ریال صرف احداث آنها خواهد شد. باین ترتیب، از بدو پیروزی انقلاب تاحال بیش از ٤۵ واحد آموزشی در لارستان از محل کمکهای مردمی ساخته شده و رقم کمکهای مردم در این خصوص بر یک میلیارد ریال بالغ گردیده است. مسئول آموزش و پرورش لارستان ضمن اعلام خبر بالا، از کمکهای بیدریغ مردم در امر گسترش واحدهای آموزشی در این شهرستان تشکر کرد. وی همچنین اظهار امیدواری کرد که با تداوم همکاری مردم، عقبماندگی‌های سالیان‌گذشته این شهرستان از لحاظ فضای آموزشی مناسب مرتفع گردد.

مسئول آموزش و پرورش درپایان گفت: بمناسبت ایام مبارکه فجر، کمکهای دانش‌آموزان و فرهنگیان لارستان بوسیله دو کامیون به‌جبهه‌ها ارسال شد. همچنین کمکهای نقدی فرهنگیان و دانش‌آموزان به‌مبلغ سه‌میلیون ریال به جبهه‌ها اختصاص یافت.

«حبیب بن مظاهر» به مقام قهرمانی مسابقات هندبال دبیرستانهای منطقه ۲ شیراز رسید

در صفحه ۳

صندوقهای پست اکسپرس در ۱۳ شهرستان استان فارس نصب شد

شیراز ـ خبرنگار اطلاعات: به منظور تسریع در ارسال و ایصال نامه‌های پستی شهروندان در سطح شهر شیراز، در کنار واحدهای پستی صندوقهای سبزرنگ برای نامه‌های اکسپرس نصب‌شده که کلیه مرسولاتی را که تا ساعت ۱۱ در صندوقهای پستی اکسپرس ریخته شود، در همان روز جمع‌آوری کرده و عملیات پستی سریعا بر روی آن انجام می‌شود و همان روز به تهران و سایر مقاصد مربوطه ارسال میگردد.

تذکر این نکته ضروری است که مرسولات اکسپرس وارده به شیراز نیز بلافاصله بوسیله پستچیان موتور سوار به محض دریافت، توزیع و تحویل میشود.

ضمنا بمناسبت دهه فجر، سرویس پست اکسپرس در سطح ۱۳ شهر تابعه استان فارس نیز گسترش یافته و علاوه بر شیراز شهروندان شهرهای نی‌ریز، استهبان، فسا، داراب، جهرم، فیروزآباد، کازرون، نورآباد، سپیدان، مرودشت، اقلید و آباده میتوانند مرسولات اکسپرس خود را در صندوقهای ویژه که‌درجلو ادارات پست شهرهای مذکور نصب شده است، بریزند.

بسمه تعالی

رحلت عالم ربانی حضرت آیت‌الله قاضی امام جمعه‌محترم دزفول موجب تاثر و تاسف گردید این مصیبت را به ولی‌عصر امام زمان (عج) و نایب برحقش امام خمینی و خانواده محترم آن عالم بزرگوار تسلیت میگوئیم.

فراشبند ـ طباطبائی ـ حکیم و
امت حزب‌الله منطقه

برادران مهندس ارجمند و همکاران

بدینوسیله از زحمات و الطاف شما و سایر همکاران درمورد نصب تلفن مرکز مخابرات شهرخنج‌که‌نهایت سعی و کوشش نموده‌اید تشکر و قدردانی مینمائیم.

روحانیت خنج ـ هیئت امنای مرکز
مخابرات خنج ـ اهالی خنج

آ ـ ش ۷۰۲۳

بهره برداری از ۵ طرح برق رسانی در شیراز آغاز شد

شیراز ـ در آستانه سالگرد پیروزی انقلاب اسلامی ایران عملیات برق‌رسانی به روستای شمس‌آباد ابرقو به پایان رسید و ۱۱٦ خانوار روستائی از نعمت تسهیلات نیروی برق بهره‌مند شدند.

عملیات اجرائی این طرح با ۳ میلیون ریال هزینه توسط جهاد سازندگی و برق ابرقو اجرا شده که مردم نیز ۹۰۰ هزار ریال خودیاری کرده‌اند.

لازم به یادآوری است که تا سال ۵۷ همه روستاهای ابرقو فاقد برق بوده و اکنون به برکت پیروزی انقلاب اسلامی ۲۳ روستا در این بخش دارای نیروی برق هستند.

همچنین ۱۰۰ خانوار روستائی در روستاهای «سنگکر» و «شرق‌آباد» از توابع طشک از تسهیلات روشنائی برق برخوردار شدند.

عملیات برق‌رسانی به این دو روستا توسط ادارات برق مرودشت و ارسنجان و جهاد سازندگی شهرستان نی‌ریز با ۲٦ هزارو ٦۰۰ متر سیمکشی فشار ضعیف و متوسط و با نصب دو دستگاه ترانسفورماتور به انجام رسیده و برای اجرای آن ۲۲ میلیون و ۹۰۰ هزار ریال هزینه شده است.

براساس همین گزارش بهره‌برداری از خط برق رسانی به مجتمع مسکونی کارکنان دولت در شهرک «والفجر» شیراز آغاز شد.

با بهره‌برداری از این خط که با تلاش کارکنان برق منطقه‌ای فارس به انجام رسیده، ۱۲۰۰ خانوار ازتسهیلات نیروی برق برخوردار شدند.

این طرح با ایجاد یکهزارو ۸۹٤ متر شبکه فشار ضعیف و متوسط و نصب ۵ دستگاه ترانسفورماتور، جمعا بقدرت ۱۵۰۰ کیلو ولت آمپر و ۳۰ میلیون ریال هزینه اجرا شده است.

همین گزارش حاکیست که ایستگاه ٦٦ کیلو ولت به ۲۰ کیلو ولت شهرستان سپیدان که ٦۰ کیلومتر طول خط انتقال نیرو دارد، باحضور معاون عمرانی‌استانداری فارس مدیرعامل برق استان و امام جمعه شهرستان سپیدان مورد بهره‌برداری قرار گرفت.

طرح ایجاد ایستگاه ٦٦ کیلو ولت به ۲۰ کیلو ولت توسط شرکت برق منطقه‌ای فارس ایجاد شده‌است.

بهره‌برداری از یک جاده روستائی

● یاسوج ـ ازسوی جهاد سازندگی شهرستان بویراحمد عملیات احداث جاده روستائی عشایری‌منطقه «سرتاوه‌جلیل» از توابع شهرستان‌بویراحمدباتمام‌رسید و مورد استفاده دامداران این منطقه قرار گرفت.

این جاده که ۱۲ کیلومتر طول و٦متر عرض دارد ٦میلیون ریال هزینه داشته است.

تسطیح زمینهای کشاورزی در بویراحمد

● یاسوج ـ همزمان باایام الله دهه پربرکت فجر عملیات تسطیح ۵۰ هکتار از زمینهای زراعتی روستای «بادمگان» درشهرستان بویراحمد باتمام رسید.

این عملیات باصرف‌هزینه‌ای بالغ بر۳میلیون و ۵۰۰ هزار ریال توسط اداره کل کشاورزی استان کهکیلویه‌و بویراحمد به‌انجام رسیده که ۲ میلیون ریال هزینه آن با خودیاری اهالی منطقه تامین پرداخت شده‌است.

کاروانی متشکل از کارکنان فنی و تخصصی اداره راه و ترابری آباده رهسپار جبهه‌ها شد

کارولن کارکنان اداره راه با تجهیزات کامل هنگام عبور از خیابان‌های شهر

● شیراز ـ یک کاروان عظیم هدایای اهدائی مردم لارستان به رزمندگان اسلام را به جبهه‌های نبرد حق‌علیه باطل حمل کرد.

این کاروان شامل ۲۸ دستگاه کامیون، ۲ دستگاه خودرو نیسان و تویوتا و ۲دستگاه آمبولانس بود که ۱۰۰۰ جلد قرآن کریم و انواع کتب، ۲۵ هزار قوطی کنسرو و کمپوت، ۲ هزار و ۵۰۰ دست پوشاک، ۱۰ هزار و ۵۰۰ کیلو انواع آذوقه، ۸ دستگاه تلفن، ۲ هزار و ۲۲۲ قالب صابون و ۳ هزار و ۹٦۷ بسته پودر لباسشوئی، ۵ هزار تخته پتو، ۲ هزار و ۵۰۰ قوطی حلوا، ۱۰ کارتن وسائل غذاخوری، یک هزار کیلو آجیل، ۲ دستگاه موتور جوشو تعدادی‌بخاری، وسائل زیست، بشکه آب و یکدستگاه حمام سیار اهدائی مردم لارستان را بمناطق جنگی حمل کرد.

● زرقان ـ خبرنگار اطلاعات: کارکنان صنایع شیمیائی قدس زرقان یک روز حقوق خود را که معادل یک میلیون و ۵۸ هزار و ۲۳۲ ریال بود طی یک قطعه چک جهت تقدیم به جبهه به دفتر آیت‌الله العظمی منتظری ارسال داشتند.

● مرودشت ـ خبرنگار اطلاعات

به‌منظور کمک به رزمندگان اسلام مسئولین و دانش‌آموزان دبیرستان دخترانه آزادی مرودشت ۱۲ کارتن نان تیری دست‌پخت دانش‌آموزان، ۵۱ کیلو قند و شکر، ۷۳ کیلو برنج، ۱۲ کیلو حبوبات، ۵٤ بسته تخمه، انجیر و پسته، ۲۷۷ قالب صابون و شامپو ۱۲۷ قوطی پودر رختشوئی، ۵۲ شیشه آبلیمو و آبغوره، ۱۵۷ شیشه مربا و ربگوجه، ۷۳ قوطی کمپوت، ٦ بسته چای، ۲جین کبریت، ۷ عدد کلمن آب، ۱۲۳ عدد پاکت نامه، ۳٤ بسته گاز و باند بهداشتی، یک تخته پتو یک‌عدد سیلندر گاز، ۳۲ دست لباس گرم، ٤ جفت‌جوراب پشمی و کلاه، مقداری لوازم بهداشتی از قبیل‌مسواک و خمیردندان را همراه با کاروان راهیان کربلا (۲) این شهرستان به مناطق جنگی ارسال داشتند.

تشییع پیکر پاک شهدا

● مرودشت ـ خبرنگار اطلاعات: کارکنان‌ادارات و نهادها، نیروهای انتظامی و نظامی امت شهیدپرور مرودشت در صفوف گسترده پیکر پاک شهید ستوانیار سید محمود موسوی‌زاده که به فیض شهادت نائل آمده بود را از مقر سپاه پاسداران تا گلزار شهدای این شهر تشییع کردند و در کناردیگر شهدای گلگون کفن به‌خاک سپردند.

● ابرقو ـ خبرنگار اطلاعات: پیکرهای مطهر ۲ تن از رزمندگان اسلام بنامهای ستوانیار غلامرضا رنجبر و پاسدار وظیفه مرتضی عابدی که در مصاف بامزدوران بعثی به شهادت نائل آمده بودند با حضور امت حزب‌الله و شهیدپرور ابرقو و کارمندان ادارات و نهادهای‌دولتی تشییع و سپس به زادگاهشان روستاهای «صفی‌آباد» و «شمس‌آباد» جهت خاکسپاری منتقل شد.

● قائمیه ـ خبرنگار اطلاعات:

باحضور گسترده مردم کازرون پیکر مطهرشهیداستوار دوم جهانشیر علیپورکه‌درمصاف با بعثیون کافر به درجه شهادت نائل آمده بود، تشییع و به زادگاهش روستای «گاوکشت» جهت خاکسپاری منتقل شد.

جبهه و مردم

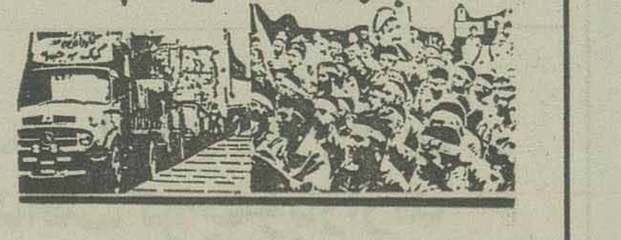

اعزام نیرو به جبهه

● آباده ـ خبرنگار اطلاعات: جهت یاری رساندن به لشکریان اسلام گروهی از کارکنان فنی و تخصصی اداره راه و ترابری شهرستان آباده با تجهیزات کامل راهسازی درمیان بدرقه گرم امت حزب‌الله آباده عازم جبهه‌های حق علیه باطل شدند.

هنگام عزیمت این رزمندگان حجت‌الاسلام فرخی امام جمعه آباده طی سخنانی پیرامون جبهه و جنگ از فداکاری این راهیان تشکر کرد.

● شیراز ـ همزمان با نخستین روز از هشتمین سال پیروزی انقلاب اسلامی ایران یک گروه ازبرادران متخصص در رشته‌های مختلف، از سوی جهاد سازندگی کازرون بمناطق جنگی عزیمت کرد.

ارسال کمکهای مردمی

● شیراز ـ خبرنگار اطلاعات: روابط عمومی آستان احمدی و محمدی اعلام کرد که از سوی این‌آستان کمک‌های زیر تابحال به جبهه‌های حق علیه باطل‌و نهادها و نهضت‌های آزادیبخش پرداخت شده است.

۱۰ تن پرتقال به ارزش یک میلیون و ۳۷۵ هزار ریال از طرف آستان مقدس حضرت‌شاهچراغ (ع) جهت جبهه‌های نبرد حق علیه باطل به لشکر فجر ارسال گردیده است.

از آغاز جنگ‌تحمیلی آستان‌قدس احمدی (ع) کمک‌های زیر را جمعا به مبلغ ۱۱۸ میلیون و ۵٦۰ هزار و ٦۲٤ ریال در رابطه با جبهه و جنگ پرداخت کرده‌است.

همچنین پرداخت مبلغ ۵۰ میلیون ریال جهت بازسازی اماکن مقدسه مناطق جنگزده، مبلغ ۱٤ میلیون و ٤۷٦ و ۵۸٤ ریال هدیه به بنیاد پانزده خرداد شیراز، پرداخت وام‌به‌برادران سپاه پاسداران با سرمایه ۳۰ میلیون ریال. هدیه به برادران سپاه پاسداران انقلاب اسلامی شیراز مبلغ ۵ میلیون ریال، خرید عطر جهت جبهه‌های حق‌علیه باطل به ارزش ۷۹٤ هزار و ٤۰ ریال، ۸٤۰ هزار ریال کمک به بازماندگان شهدای منطقه ۳ ارتش، ۱۰ میلیون ریال جهت کمک به آسیب دیدگان شهرهای اندیمشک و دزفول، ۵۰۰ هزار ریال کمک به اجرای طرح قدس ناحیه یک سپاه پاسداران شیراز، یک میلیون ریال کمک به پادگان احمدبن موسی جهت احداث سرویس و تاسیس صندوق، یک میلیون ریال جهت تهیه لباس سپاه‌پاسداران مهاباد، ۱۵۰ هزار ریال کمک به هیئت عزاداری سپاه شیراز، ٦۰۰ هزار ریال کمک به بسیج مستضعفین‌شیراز، ۱۰۰ هزارریال‌بابت‌خریدیکدستگاه مینی‌بوس به دفترانقلاب اسلامی عراق‌جهت جبهه. ۷۸۵هزارریال بابت خرید یکصدطاقه موکت‌جهت‌رانده‌شدگان عراقی، یک‌میلیون و ۹٤۰هزارریال‌بابت خرید یکدستگاه مینی‌بوس جهت جبهه‌های جنگ نیز توسط آستان پرداخت شده‌است.

هنر و ادبیات فارس

یادشیراز

از لطفعلی صورتگر

هر باغبان که گل بسوی برزن آورد
شیراز را دوباره بیاد من آورد
آنجا که گربشاخ گلی آرزوت هست
گلچین به پیشگاه تو یک خرمن آورد
نازم هوای فارس که از اعتدال آن
بادام بن شکوفه مه بهمن آورد
آتش بکار نایدمان روزگاردی
با آتشی که ساقی سیمین‌تن آورد
نوروز ماه فاخته و عندلیب را
در بوستان نواگر و بربطزن آورد
ابر هزار پاره بگیرد ستیغ کوه
چون لشکری که رو بسوی دشمن آورد
من در کنار باغ کنم ساعتی درنگ
تا دلنو از من خبر از گلشن آورد
آید دوان دوان و نهد در کنار من
آن نرگس و بنفشه که در دامن آورد
صدگونه میوه پیش من آن باغبان پیر
از بامداد تا بگه خفتن آورد
باد سحر که پیک نشاط است زان دیار
بس نغمه‌های خوش که بگوش من آورد
مردی گریزپایم و دور از دیار خویش
زان اندهم زمانه به پاداش آورد
از شهر من هر آنکه خبرآورد مرا
زی گیو گوئیا خبر از بیژن آورد

گل سپیده

از : خلیل عمرانی «شاهد»

طلوع صبح امل برستاره می‌خندد
به‌شام سرد غنودن شراره می‌خندد
ظهور روح شکفتن رسید باگل صبح
لب حقیقت گل‌ها بمچاره می‌خندد
قرار وصبر برون رفته ازدل خورشید
برای‌اهل طبیعت سواره می‌خندد
شکسته و حشت رفتن به‌باغ باور خلق
به قلب سنگ ستم قلب پاره می‌خندد
به‌اوج عشق رسیده شرار شوق شهید
به پاس وصل شهیدان ستاره می‌خندد
پس‌از گذشتن اندی زصبح آزادی
گل سپیده برون از شماره می‌خندد
برای رفع مصیبت به‌فجر آزادی
امام گل به جماران دوباره می‌خندد

درخت «سورنا»

از : محمد جواد محبت

با سینه‌ای زعاطفه سرشار ،
ازآن شهید، خاطره‌ها داشت
می‌گفت :
«یک‌هفته‌پیش‌تر ،
بادست خود ، درختی
ـ این‌جا ، کاشت

شاید ، بگیرد ...
ـ آخر
این یادگار اوست
گفتم
ـولی دریغ نه با او
ای مرد ،
ـ ای پدر
باورکن این درخت ، شکوفا شد
باورکن ، این درخت ، ثمر داد
درباغ انقلاب ، گل ایمان
برتربتش ، تلاوت‌قرآن
در چشم‌ماه ترنم‌باران .....

بازیهای محلی کازرون

گردآورنده : محمدمهدی مظلوم‌زاده

کرکرکی

ازمیان بچه‌ها یکی بنام استاد انتخاب میشود و دیگری بنام «مشک‌شوپر» ، موش شب‌پر «خفاش» . استاد مشک‌شوپر را صدا زده سرش را در دامن میگیرد بطوریکه جائی را نبیند و سایر بچه‌ها هم در گوشه‌وکنار مخفی میشوند .آنگاه استاد با صدای‌بلند خطاب به آنان میگوید: کرکرکی ، جات بگیر که مشک‌شوپر آمد.

دراین موقع یکی از بچه‌ها میگوید :بیا؟

استاد چشم مشک‌شوپر را باز میکند و اوبچه‌ها راتعقیب میکند. بچه‌ها هم‌سعی میکنند هرچه زودتر خود را به استاد برسانند . چون به استاد رسیدند، میگویند: اسو سلام . مشک شوپر هرکسی راکه‌گرفت او نزد استاد آمده و به همان ترتیب بازی ادامه می‌یابد .

درکازرون بچه‌های خردسال دختر و پسرهم‌این بازی را دارند ، بااین تفاوت که استاد ندارند ومحلی رابنام دکه‌انتخاب میکنند وبچه‌ها سعی میکنند، بدون آنکه دستگیر شوند ، خودشان را بسردکه برسانند.

مشک‌شوپر میگوید : بیام بچه‌ها میگویند بیا ... وبازی به همان شیوه قبل دنبال میشود .

در شیراز به این بازی «چشم بگیرک» میگویند.

گرگون خرمن

بعداز انتخاب دو استاد ویارگیری ، دواستاد کنارهم درگوشه‌ای می‌نشینندوهراستاد شاگردانش را دو زانو پیش‌رویش می‌نشاند . سپس دواستاد بیخ گوش‌هم ، عدد و وزنی رامعین میکنند . مثلا «ده‌من» شروع بازی بدین طریق است که یکی از استادها کف دستش را کمی از سطح زمین بالا آورده و از اولین بازیکنش می‌پرسد: گرگون ،خرمن چندمن ؟

بازیکن‌مثلا میگوید: «هفت‌من» چون جواب درست نیست، استاد دیگرکمی کف دستش رابالاآورده می‌پرسد : گرگون خرمن چندمن؟

بازیکن می‌فهمد که وزن درنظرگرفته شده ازهفت‌من بیشتر است مثلا میگوید ، «هشت‌من» به‌همین‌ترتیب‌هر دو استاداز شاگردانشان سئوال میکنندتا سرانجام یکی جواب صحیح رابزبان آورد ، دراین موقع دسته او برنده است و دسته بازنده موظف است که مسافتی‌آنها را به کول بگشند و ببرند و بیاورند .

رسم‌است که اگر عابری‌به آنها رسید، می‌پرسند: سوار ،سوار یاپیاده‌سوار ؟

اگر عابر گفت : سوار ، سوارکه شکل کارعوض نمی‌شود ، ولی‌اگر گفت: پیاده سوار دوطرف جایشان راباهم عوض‌کرده‌نزداستادها میروند. ضمنا در مدتی که‌بچه‌ها دور استاد ها هستند ،آنها مجدداوزن دیگری رانزد خود معین کرده و بازی به همین ترتیب ادامه می‌یابد.

خورشید سینا (خاطر)

از جهانبخش ثواقب

در وادی ایمن
آن دیارکه از کام شجر
برخاست بانگ «لاتخف»
آنجاکه کمند «نیل» بگرفت
انبوه سواران ستم
درملک «خالد» که ظلمت «سادات» را
به شهاب خشم خود بارقه زد
در چلکوه طور
دستی بمماشه رفت باتکبیر تیر
هفت گرگ شرور برسینه تبکرده سینا
چون برگ مرده خزان غلتیدند
درندگان کودکان فلسطین
در «صبرا» و «شتیلا» ـ «دیریاسین» و «کفرقاسم»
زوزه‌کنان به‌سینا ولبنان «تل‌زعتر» ، تابلندیهای«جولان»
آنها کمماوا گرفته‌اند به‌قدس
اولاد وحشی «صهیون»
کز «نیل» ، تا «فرات» ، نعره برزنند
به تیر «خاطر» ، کمخاطره شد درفتور زمان
راهی دیار جهنم شدند
گرچه درمسلخ شبگونه فرعون
سر خورشید حماسه ببریدند
لیکن از خنجر هرمسلم بیدار
نکر خاطر، آیه قدس است وگلبانگ رحیل
وبر سر کفر «مبارک» ، تیر او شد «یدبیضای خلیل»

اخباری فرهنگی وهنری

گردآورنده: جهانبخش ثواقب

علی شیر

علی شیر ترانه‌ایست مرثیه‌گونه که بیشتر در مراسم سوگواری مخصوصا در موقعی که جوانی مرده باشد پیرزنها با لهجه‌ای خاص همراه با غم و اندوه میخوانند که سخت انسان را تحت تاثیر قرار می‌دهد .

آخی ، آخی علی شیر
علی شیرم تیله‌ی شیر (۱)
روزی که توشه پختم (۲)
صبر اومد هیچ نگفتم (۲)
گفتم نرو بـه دزی (۳)
آوردی کله‌ی‌بزی ، برای‌دختر لیزی
آخی ، آخی علی شیر
علی شیرم تیله‌ی شیر
گفتم : نرو پا بیشه (٤)
تیر و فتنگ وامیشه (۵)
سرو سینه تو میشه
کارد نقرت گم میشه (٦)
شال ترمت وا میشه
سرت می‌برن با تیشه
خونت می‌کنن تو شیشه
این بدون همیشه
آخی آخی علی شیر
علی شیرم تیله‌ی شیر
آخی ، آخی علی شیر
آخی ، آخی علی شیر

۱ـ تیله‌شیر ـ بچه شیر
۲ـ توشه ـ خوراک سفر
۳ـ دزی ـ دزدی
٤ـ پا بیشه ـ کنار بیشه
۵ـ وامیشه ـ برپا میشه
٦ـ نقرت ـ نقره‌ات

لالائی برای گاو

زنان روستاهای فامور هنگام دوشیدن گاو ، برای اینکه گاو را آرام کنند ترانه‌هائی می‌خوانند که بایدآن را نیز نوعی لالائی ویژه گاو نامید . تعدادی از این ترانه‌ها را برگزیده‌ایم که در زیر می‌آید :

لالا ، لالا سالاری
سر تا دست مرواری
مرواری دندون گام
ستاره چشمون گام (۱)
دست علی پاشون گام (۲)
چهل چشمه گلون گام (۳)
لالائی کردم گام اومه
دس و پام جون اومه
گله بی چوپون گام (٤)
سیاه زنگی چوپون گام
هر صبا سر دون گام
هر صبا سر دون گام (۵)

تک ، تک دسم ، تک ، تک پام
نقره بسازم سی سم گام (٦)
گامم ، گامم چه کردید
چشمه صفا ول کردید
گامم ، گامم ، بیارین
بار از بارش بردارین (۷)
طشت طلای باکون زری
همش بار زرد مملی (۸)
لالا ، لالا زرد مملم سرگشتی
جلو گاما می‌گشتی
سر گل چویل تو چشتی (۹)
ای نازدار شیرین برگشتی
گامم از گاما جدا شد
خورد و خوابید و چاق شد
هر کس گام بزنه داری (۱۰)
ایشاء اله دسش بزنه ماری
هرکس گام بزنه چو (۱۱)
گامش بمیره نزنه دو (۱۲)
«چال مملم» تازه زا
بپوشم او را سر تا پا
شیر بده من بدوشم
روغن کنم بفروشم ، بدم ترمه بفروشم
ترمه نقش گل داره
چال مملیم سو داره (۱٤)
نوم خدا ، ماشاء الله
همه بگید ، ماشاء الله (۱۵)
هر که نگه نوم خدا
چیشش کور و نابینا (۱٦)

۱ـ گام ـ گاو
۲ـ شون ـ شانه
۳ـ گلون ـ پستان
٤ـ بی‌چوپون ـ بدون چوپان
۵ـ سردون ـ هنگامیکه‌گاو آماده شیردادن میشود
٦ـ سی ـ برای
۷ـ بردارین ـ بردارید
۸ـ زرد مملی ـ نام گاوی است
۹ـ چویل ـ نوعی گیاه، چشتی ـ چشیدی
۱۰ـ داری ـ چوبی
۱۱ـ چو ـ چوب
۱۲ـ دو ـ دوغ
۱۳ـ چال ممل ـ نام گاوی است
۱٤ـ سوداره ـ سابقه داره ، نژاد داره
۱۵ـ همه بگید ـ همه بگوئید
۱٦ـ نگه ـ نگوید

میان سنگر توحید

از: سیمیندخت وحیدی جهرمی

چراغ خانه عشقم فروغ شبشکنم
سلاح کاری دشمن شکار این وطنم
قسم به جرات رزم‌آوران جان برکف
برآن سرم که نهال ستم زبن بکنم
براه حق‌چو کشم از نیام خنجر تیز
چه فرق، جنگ صف‌آرا وجنگ تن به‌تنم
چو برق‌وباد شبیخون زنم به لشکر کفر
چه‌موج قهر بکامش کشم به‌رمزو فنم
برون زمرز وطن می‌کنم عدو، هرچند
شود زترکش خمپاره، پاره پاره تنم
شهید گر شوم اینک به‌کربلای وطن
دل تپنده تاریخ می‌شود کفنم
کویر تشنه لب از خون چنان‌کنم سیراب
که چشمه‌ای شود از فیض لطف حق بدنم
میان سنگر توحید آنکه با فریاد
صلای فتح زند با سربریده منم
سکوت مرگ نبندد زبان سرخ شهید
در امتداد زمان راه می‌کشد سخنم
بقلب فاجعه شب چنان ستاره صبح
زتارک افق آید نوید سر زدنم
سلامت ارگذرم زآتش عدو نه عجب
که من بیاری حق چون خلیل بت‌شکنم

گزیده‌ای که...

از نصرالله مردانی

صدای سم سمند سپیده می‌آید
یلی که سینه ظلمت دریده می‌آید
گرفته بیرق تابان عشق را بر دوش
کسی که دوش به دوش سپیده می‌آید
طلوع برکه خورشید تابناک دل است
ستاره‌ای که از آفاق دیده می‌آید
بهار آمده با کاروان لاله به باغ
ز دشت ژاله گل‌نو دمیده می‌آید
به سوی قله بی‌انتهای بیداری
پرنده‌ای که به خون پرکشیده می‌آید
در آن کران که بود خون عاشقان جوشان
شهید عشق سر از تن بریده می‌آید
به پاسداری آئین آسمانی ما
گزیده‌ای که خدا برگزیده می‌آید

دزد

شخصی به نردبان در باغ دیگری می‌رفت تا میوه بدزدد. خداوند باغ برسید و گفت: درباغ من چکار داری؟

دزد گفت: نردبان می‌فروشم

گفت: نردبان درباغ من می‌فروشی؟

دزد گفت: نردبان ازآن منست هرکجا که‌خواهم می‌فروشم

«عبید زاکانی»

شعر نوشتنی

شعر پارسی در روزگار قدیم برای «نوشتن» و دست‌بدست گشتن سروده می‌شد. شاعر چاره‌ای نداشت جزاینکه شعر خود را برکاغذ یا طومار بنویسد و بدست خواص دهد تا اگر معقول طبع افتاد ،دست بدستش ببرند

تعبیر «چون ورق زردست بدست بردن» از همین معنی حکایت می‌کند. حافظ می‌گوید:

زبان کلکتو حافظ چه شکر آن‌گوید
که تحفه سخنش میبرند دست بدست

پرواز

زن گوشه اتاق نشسته بود وبافتنی می‌بافت.گاه‌گاهی برمی‌گشت‌وپسرش بهرام را دیدی می‌زد ودوباره مشغول کارش می‌شد و می‌اندیشید:

«مثل اینکه امروز بهرام ، بهرام‌هرروزی‌نیست ، ناراحت بنظر میاد، کمتر حرف می‌زنه، ساکته ، باید چیزیش باشه!»

بهرام چهارده سال داشت، کلاس سوم راهنمائی بود، با چهره‌ای سبزه و هیکلی ترکه‌ای لاغر، چشمان درشت عسلی، رنگش شباهت عجیبی‌به چشمهای‌مادرش داشت. ناآرام ازجابرخاست، از پنجره بیرون را نگاه کرد.... از بیرون صدای رگبار می‌آمد. آواز رسای «الله اکبر» مردم روی شهر در پرواز بود.

برگشت سرجایش کتابش را که بسته بود باز کرد که بخواند ولی کلمات کتاب آرام وقرار نداشتند،جلو چشمهایش ورجه، ورجه می‌کردند.

کتاب را بست، مستاجل شده بود. زن که متوجه او بود گفت:

ـ بهرام، چته، امروز مثل اینکه ناراحتی؟

ـ ببین مادر، نمی‌تونم خودم را توی این اتاق زندانی کنم...

ـ کجای این اتاق زندانه؟

ـ نگفتم این اتاق زندانه، ولی الان من خودم را زندانی می‌بینم، درست مثل یه پرنده اسیر. راستی مادر می‌شنفی ؟ صدای گلوله‌هارا می‌گم ... من‌باید برم .. منهم باید بامردم همراه بشم، مگرمن چه چیزم از دیگران کمتره؟

ـ چیزیت از دیگران کمتر نیست، ولی ببین‌مادر، مایه خانواده کوچولو بیشتر نیستیم همه‌ش سه‌نفریم، باید همدیگه را دوست داشته باشیم، توتنها امید منو بابات هستی.

ـ نه مادر، امیدت به خدا باشه، من‌کی هستم؟

ـ درسته،ولی وایه داریم بزرگ بشی‌و تو زندگی برای خودت کسی بشی ...

ـ ولی مادر گوش‌کن، صداها را می‌شنفی، الله‌اکبرهای مردم را می‌شنفی؟ بیرون از اینجا انقلابه ، این انقلاب به من وامثال من احتیاج داره، از این بهانه‌ها همه دارند ، مادر کاری نکن که جلو بچه‌ها سرشکسته بشم...

فردا به بچه‌ها چی بگم؟ بگم مادرم دوستم می‌داشت، تو اتاق زندانیم کرد....

ـمادر بچه‌ها بهم می‌خندند، تحمل خنده‌های‌اونها راندارم،

زن فکری کردوگفت: نمی‌دونم والله چی بگم ، توکه مادر نیستی پسرم تاببینی من چی میگم؟

ـ مادر ،توهم حالا حرف من را متوجه نمی‌شوی .. شما الان صلاح و مصلحت خودمون رادر نظرداری !

ـ پس توقع داشتی صلاح و مصلحت چه کسی رادر نظر داشته باشم؟

ـ باید بهمه‌ی مردم فکر کرد...

زن که کم‌کم داشت تحت‌تاثیر حرفهای بهرام‌قرار می‌گرفت، گفت:

ـ چکنم که دلم راضی نمی‌شه؟ تازه پسرم دست خالی که نمیشه جلو گاوله رفت.

ـ ولی مادر، مردم دست خالی نیستند...

ـ من که سلاحی دردست مردم نمی‌بینم.

ـ ما خیلی چیزها را نمی‌بینیم، ولی وجود دارند...

ـ منکه فعلا چاره زبون ترا نمی‌تونم بکنم، حالا که خودت می‌خواهی برومادر، خدا پشتو پناهت...

ـ بده مادر دستت را ببوسم.

بهرام دست مادرش را بوسید، زن هم‌او را صمیمانه در آغوش گرفت وبر پیشانیش بوسه داد.

صدای رگبار گلوله بیشتر شده بود، زن ازپنجره بیرون را نگاه می‌کرد و دلواپس بوده ، انگشتش‌را می‌گزید. باخود می‌گفت: ببین چه غلطی کردم، حالا جواب باباش را چی بدم؟ اگر خبری شد...!

زن برگشت سرجایش نشست، انگشتان هردو دستش را میان انبوه موهایش فرو کرد بود... یکمرتبه صدای دربلند شد، دلش فرو ریخت، از جا برخاست و لحظاتی بعد شوهرش رادید که دست بهرام رامحکم دردست گرفته بود وبه داخل اتاق می‌کشاند و فریاد زنان می‌گفت:

ـ نمی‌دونم کی به‌این پسرک اجازه داد که‌خودش را وارد این معرکه کنه.

از زمین وزمان گلوله می‌باره. مردم را بستندبه گلوله. جانمی‌به مردم، مثل کوه قرصو قایم ایستاده‌اند. حیف‌که من پیرم.

راستی زن نگفتی بکشنش؟!

زن که از حرفهای مرد چیزی دستگیرش نشده بود، فریاد کرد: می‌گم، دستش را ول کن.

مرد که ناباورانه زن را می‌نگریست گفت:نفهمیدم؟!

ـ حالا می‌فهمی، ببین مرداگر منو توسنی ازمان گذشته، ولی بچمون باید جای مارا بگیره. این پسر باید نماینده من و تو در نبرد با دشمن باشه.

مرد غرید : زن می‌فهمی که داری چی میگی؟

ـ معلومه که می‌فهم، هیچوقت تااین اندازه سر عقل نبودم.

ـ ولی تو دیوانه‌ای!

ـ دیوانه نیستم، گفتم ولش کن

مرد دست بهرام را رها کرد. بهرام راهی شد ، نمی‌رفت، گوئی پرواز می‌کرد. خوشحال خوشحال بود.

بیرون صدای آمبولانسها و صدای شلیک گلوله‌ها بیشتر شده بود.

مرد گفت: این آمبولانسها کشته‌ها و زخمیها را از میدان بیرون می‌برند.

جلو شهربانی شهیدها... لحظاتی مرد سکوت کرد و بعد آرام گفت : جون‌پسرمون درمیونه .

زن بی‌مهابا گفت : اقده پسرمون ،پسرمون نکن. باید بهمه فکر کنیم. پسرهای دیگه‌هم مثل پسرما هستند. آنهاهم برای پدر و مادرشون عزیزند.

ـ ولی اویه الف بچه‌ست، چکار می‌تونه بکنه ، دیدی که رنگ توروش‌نبود.

ـ غصه‌اش نخور، همین یه‌الف بچه‌ها اگر بهم باشند، خیلی کارها می‌تونند بکنند.

ـ بادست خالی؟

ـ آنها به سلاح ایمان مجهزند، آن چیزی که‌من و تو ازش کم بهره‌داریم.

بیرون غرش تکبیر مردم، همه شهر را در خود گرفته بود:

الله اکبر.. الله اکبر.. الله اکبر..

شیراز بهمن ۵۷ـ ایرج

استاد کاظم اژدری نقاش شیرازی :

شخصیتهای تابلوهای من بیشتر مردم عامی، باصفاو باصداقت کوچه و بازارند

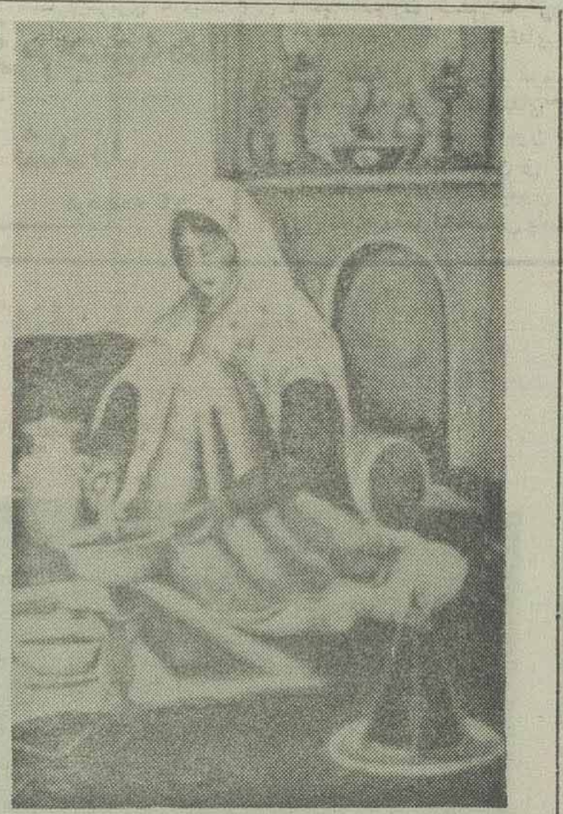

قسمتی از تابلو خانواده یکی از آثار استاد اژدری

به نیت دیدار و گفتگوئی با استاد کاظم اژدری به دکه کوچکش در تکیه نواب رفتم.

استاد ٦۵ سال دارد. مردی است ساده ، فروتن و بی‌ادعا. خوش صحبت می‌کند در گفتگویش آدمی‌را به شیراز پنجاه، شصت سال پیش می‌برد. چون می‌فهمد بخاطر چه منظوری بدیدارش رفته‌ام، صمیمانه می‌پذیرد. رشته سخن را بدست خودش می‌دهم، اینهم استاد کاظم اژدری به روایت خودش :

در سال ۱۲۹۹ در شیراز زاده شدم، شیرین ٦۵ بهار را دیده‌ام ، و زندگی پرنشیب و فرازی داشته‌ام. از ۲۸ سالگی شروع به تدریس نقاشی در دبیرستانهای شیراز کردم. بیش از ۳هزار هنرجو داشته‌ام که تعدادی از آنها هم‌اینک صمیمانه نقاشی را دنبال می‌کنند. هفت هشت‌نفری از ایشان در شیراز زندگی می‌کنند که جزء نقاشان شناخته شده شیرازند. چندنفری هم ساکن خارج از کشور می‌باشند که نقاشی را دنبال می‌کنند. نقاشی را پیش خود شروع کردم، بعدها برای مدتی پیش استاد محمود اولیائی رسیدم و در محضرش شاگردی کردم.

واز دانشش درهنر نقاشی بهره‌ها گرفتم . ۷ ساله بودم که از کوچه‌ای می‌گذشتم، نقاشی روی دیواری نقاشی می‌کرد کارش سخت جالب بود، مسحور شدم، دامن از دست دادم واز همان روز تصمیم گرفتم نقاشی کنم، این نقاش بنام صورتگر نقاش معروف بود. از دیگر افرادیکه سعادت دیدارشان را داشتم مرحوم استاد شایسته نقاش برجسته معاصر بود . یادش بخیر صبحهای جمعه علاقمندان بدیدار استاد می‌رفتند. استاد شایسته مردی بود ساده ، صریح و رک‌گو ، حرفش را می‌زد....

رودربایستی را در کارش نمی‌شناخت . از ویژگیهای برجسته او یکی اینکه در همان برخورد اول طرف را می‌شناخت و درمی‌یافت که طرف چندمرده حلاج است، اگر می‌فهمید به قصد تفریح و خودنمایی به سراغش رفته است حرف دلش را به سادگی بیان می‌کرد و عذر طرف را محترمانه می‌خواست .

نسبت به علاقمندان و هنرمندان فوق‌العاده فروتن بود. همیشه تلاش داشت‌که دیدارهای صبحهای جمعه‌اش برقرار باشد .

از محضر استاد فایده‌ها بردم. استاد در نقاشی آبرنگ و نقطه و پرداز نمونه بود .

تاکنون در چندین نمایشگاه انفرادی و جمعی شرکت داشته‌ام. آرزو دارم بعداز من در محافل هنری شیراز ذکرخیری هم‌از من باشد . توقعی غیراز این‌از صاحبدلان شیرازی ندارم. در طول ٦۵ سال زندگیم با مسائل زیادی روبرو شده‌ام وخاطرات زیادی دارم. ازسبکهای گوناگون، نقاشی کلاسیک را می‌پسندم موضوعهائی را روی بوم نقاشی تصویر می‌کنم که بشکلی با آنها برخوردی عینی داشته‌ام ، یعنی آنچه را که می‌بینم می‌کشم .

شخصیت های تابلوهای من بیشتر مردم عامی کوچه و بازارند ، مردمانی که با صفا و صداقت زندگی می‌کنند و در هرحال خودشان هستند .

گفتم آنچه را که می‌بینم نقاشی می‌کنم خاطره‌ای از چشمهایم در ارتباط با نقاشی دارم که شنیدنی است:

در دبیرستان شاپور شیراز تحصیل می‌کردم. خاری به یکی‌از چشمهایم فرورفت وچشمم معیوب شد. فراموش نمی‌کنم سال ۱۳۱٤ بود ۵۰ سال پیش تنها چشم پزشکی که در شیراز بود مردی بنام دکتر «عیون» به سراغش رفتم گفت : باید عمل کنی ٦۰ تومان خرجت می‌شود.

٦۰تا اسکناس یک تومانی؟ من نداشتم. این را هم بگویم که آن زمان با یکصد تومان پول می‌شد یک خانه خرید، پس ٦۰ تومان را دست‌کم نگیرید. مانده بودم که چه بکنم؟ عکسی از دکتر در دفتر کارش بود. فکری بخاطرم رسید متوسل به پرستار دکتر شدم، صاف و پوست‌کنده همه‌چیز را برایش گفتم، اضافه کردم که باید کمکم کنی پذیرفت و عکس دکتر را به من داد . با چشم معیوب عکس را به خانه بردم پرتره زیبائی از دکتر ساختم روز موعود خدمت دکتر رسیدم گفت : پول آوردی؟ تابلو نقاشی را که در پارچه‌ای پیچیده بودم جلوش گذاشتم. تعجب کرد پارچه را بازکرد تابلو را دید . بلندشد بامحبت پیشانیم رابوسید فهمیدم که دکتر هنرشناس است و قدرهنرمند وهنر رامی‌داند.

چشمم را عمل کرد. محبت زیاد در حقم نمود . خدایش بیامرزد .

نکته‌ای دیگر را که به گفته‌هایم باید اضافه کنم اینکه من در قسمت نقاشی قهوه‌خانه‌ای هم کار می‌کنم. در این زمینه تعداد زیادی تابلو کشیده‌ام که اکثرا در منازل و قهوه‌خانه های شیراز نگهداری می‌شود .

تازه داشت حرفهای استاد گل می‌انداخت که ۲نفر از شاگردان استاد سررسیدند در حالیکه برایش آرزوی توفیق و سلامی‌می‌کردم، استادرا باشاگردانش تنهاگذاشتم

استاد اژدری در کارگاه و در میان آثارش

شهردار گچساران در گفتگوباخبرنگار اطلاعات:

لوله کشی غیر مجاز گاز در گچساران سلامت مردم را تهدید می کند

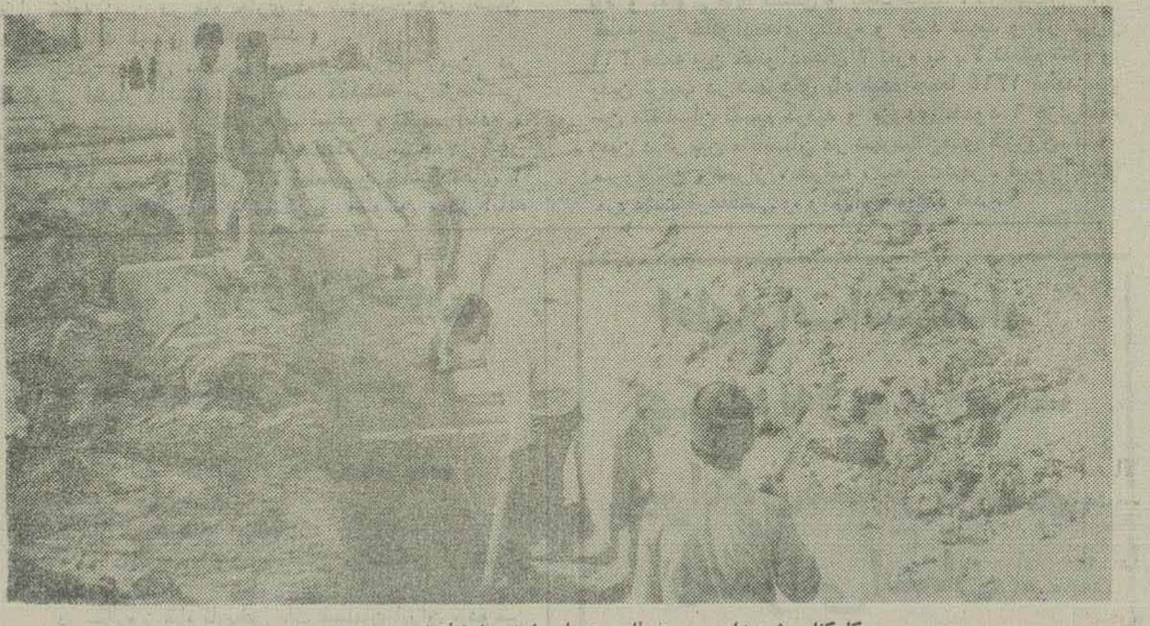

کارکنان شهرداری در حال جدول بندی خیابانهای جدید گچساران

یاسوج ـ خبرنگاراطلاعات: برادر کمائی شهردار گچساران در مصاحبه‌ای با خبرنگار اطلاعات شرکت کرد وبه سئوالات وی در زمینه‌های مختلف پاسخ داد.

وی در مورد فعالیتهای عمرانی شهرداری در ۱۰ ماهه گذشته سال جاری گفت: با توجه به‌تراکم‌وکار زیاد و توسعه روز افزون شهر گچساران شهرداری تاکنون توانسته کارهـای زیر را درطول ۱۰ ماهه گذشته جهت رفاه حال شهروندان عزیز انجام‌بدهد.

آسفالت دولایه از بلوار بزرگ مرکز شهر کـه بعلت خاکی بودن برای‌ترددوسائل‌نقلیه‌ایجادمزاحمتهایی می‌کرد، آسفالت وبهسازی وترمیم خیابان‌های شهید پرویزی ،شهید امینی، شهید کیامرثی، مدرس‌شرقی و غربی، زیرسازی‌وجدول‌گذاری تعداد زیادی‌از کوچه‌ها و خیابانهای تازه احداث درگوشه وکنار شهر، تعمیر ومرمت‌جدولهای قدیمی شهرودر کنار این کارها ایجاد فضای سبز جهت رفاه همشهریان‌و غرس‌حدود٦هزار نهال مختلف نیز دردست اقدام میباشد.

وی افزود: اقدامات دیگری نیزصورت گرفته که مهمترین آنها مرمت آسفالتهای مرکزشهر، توسعـه کشتارگاه، احداث چندین‌باب مغازه برای دستفروشان واحداث ۲ منبع۷۵۰ متر مکعبی و ۱۰هزارمترمکعبـی آب جهت افزایش آب موردنیاز شهر ازجمله‌این‌اقدامات می‌باشد.

برادرکمائی درموردستفروشان ومشکلات ناشی از کار آنها در شهر گفت: البته‌بعلت‌برطرف‌شدن‌مشکلات سد معبر بوسیله دستفروشان، همانطوری‌که گفته‌شده شهرداری اقدام به‌تاسیس چند باب مغازه کرده کـه انشاء الله بزودی طبق ضابطه در اختیار دستفروشان قرار خواهد گرفت وتوسط ستادی که ازطرف‌شهرداری تشکیل شده بعداز آن‌از ایجادسدمعبربوسیله‌دستفروشان درسطح شهر بشدت جلوگیری میشود.

شهردار گچساران درمورد دامهای ولگرد اظهار داشت: یکی دیگر از مشکلات بهداشتی وجود احشام ولگرد است کهمقرر شده بوسیله ستاد تعیین شده از سوی شهرداری از تردد احشام در خیابانها جلوگیری شود و تاکنون دراین زمینه‌هم موفق بوده‌ایم.

برادرکمائی درمورد وضعیت آب شهر گچساران گفت: البته باتوجه به‌توسعه وازدیاد جمعیت شهـری بی‌شک‌دچار مشکلات آب بوده و خواهیم بـود. ما بـا افزایش منابع‌آب وترمیم وافزایش لوله‌گذاری وآبگیری از ۲حلقه‌چاه درامامزاده جعفر تا اندازه‌ای مشکلات‌آب را درسال جاری حل نموده‌ایم‌ولی‌باتوجه به‌رشد روز افزون جمعیت ،درسال آینده‌نیز مشکلات آب خواهیم داشت و در اینجا ازسازمان محترم‌آب‌تقاضا میشود نسبت به این مشکل اساسی فکری کرده وباامکانات‌لازم شهرداری را یاری کنند.

شهردار گچساران به وضعیت‌گازموجودگچساران اشاره نمودو گفت: یکی ازمشکلات که از بدوپذیرفتن مسئولیتم درشهرداری پیوسته درفکرش بودمو متاسفانه هنوز بعنوان یک معضل بزرگ تلقی شده نحوه گـاز ـ رسانی در سطح شهر گچساران است که شهروندان عزیز خودشان راسا اقدام به استفاده‌ازگازغیراستاندارد نموده و به‌حدفراوان هم از آن استفاده مینمایند که تاکنون چندین‌مرتبه شاهد آتش‌سوزیهای مهیب در خانواده‌ها وتخریب منازل بوده‌ایم علاوه بر مشکلات ناشی از بوی این گازها ومضرات دیگر بشدت مـردم شهر گچساران را تهدیدمیکند، تاکنون شاهد سوختن ٤۰ تن نیز بوده‌ایم. چندی پیش‌به اتفاق حجت‌الاسلام نجفی نماینده کهکیلویه درمجلس شورای اسلامی در جلسه‌ای با حضور معاونت وزارت نفت در امور گاز شرکت کردیم وقول دادند که کارکشیدن گاز بصورت استاندارد درسطح‌شهرآغاز وتاسال٦۵ آماده‌بهره‌برداری شود.

البته کمک مردم درمورد گزکشی بصورت استاندارد نیز لازم است همانطوریکه مردم عزیز میداننـد اگر شهرداری را در تمام زمینه‌ها از قبیل آسفالت خیابانها و کوچه‌ها وجدول‌های نزدیک منزلشان از نظر مالی یاری نکنندنخواهیم توانست شهرمان راز نظربهداشت وایجاد امکانات دیگر توسعه دهیم لذا لازم است‌هم ـ شهریان عزیز آمادگی داشته باشند تاهر وقت ازسوی شرکت ملی‌گاز تاسیسات گازرسانی بصورت‌استاندارد شروع شد بتوانیم با همیاری‌وکمکهای خودشان کـار گازرسانی را سریعتر انجام دهیم.

شهردار گچساران در زمینه صدور پروانه جهت خانه‌سازی گفت: باتوجه به مشکلات برادران مستاجر وبی‌خانه باوجود کمبود مصالح ساختمانی وامکانات دیگر درسطح شهر، شهرداری‌هیچ‌شرط بخصوصی را برای شهروندان عزیز مطرح نکرده وطبق روال قبلو با رعایت ضابطه اقدام به صدور پروانه ساختمان‌نموده است.

برادر کمائی‌همچنین اظهار داشت: متاسفانـه شهرداری منابع بخصوصی که ازآن بابت بتوانیم مشکلات مالی شهرداری راحل کنیم نداشته و ندارد. تنها از طریق عوارض ساختمان‌و مبلغ کمی‌هم بابت ٤۰ باب‌دکه‌کاکرایه ناچیزبه متقاضیان واگذار شده میگیریم ویک‌کارخانه یخ‌که‌شایدماهانه در حدود ۲۲هزارتومان در ٤ماهه تابستان برای شهرداری استفاده دارد کـه در حقیقت این منابع‌درآمد درمقابل هزینه‌های‌سرسام‌آور شهری جوابگو نخواهد بود.

شهردار گچساران در ادامه پیرامون جمع‌آوری زباله افزود: قرار است بوسیله چنددستگاه‌ماشین‌وانت که به شهرداری تحویل می‌شود زباله‌های موجوددر شهر از طریق آن ماشینها مستقیما از درب منزل همشهریان به خارج ازشهر حمل گردد.

وی در ادامه اضافه کرد: باتوجه به طرح‌خودکفائی شهرداریها باید دولت‌جمهوری اسلامی با ارائه طریـق وراه حلهای منطقی شهرداریها راکمک و یـاری کـرده ودولت ازصنایع سنگین بخواهد درخواست‌شهرداریها رادرزمینه ماشین آلات در اولویت قرار دهد تا بوسیله خریدن ماشین موردنیاز بتواند تاحدودی در رفـع مشکلات آنها موثر باشد.

شهردارگچساران در مورد برنامه‌ریزی آینده‌جهت برطرف نمودن مشکلات ویا توسعه‌خدمات شهری‌گفت: در نظر است میدان امام‌واقع درمرکز شهر رابهسازی وترمیم نمائیم وهمچنین با احداث یک تونل‌زیر بلوار اصلی شهر جهت‌تسهیل دررفت‌و آمد دانش آموزان‌و شهروندان عزیزمشکلات تردد رادربلوار شهرحل‌نمائیم ودر تونل احداث شده چند باب مغازه ایجاد شودتا منبع درآمدی نیز برای شهرداری باشد.

نوبت اول

آگهی ابلاغ دادخواست به آقایان محیبس دریس و محمدباقر اسماعیلی

طبق ماده ۱۰۰ بانک تجارت سرپرستی خوزستان‌بوکالت آقای احمد باغوردانی مقیم اهواز بطرفیت آقایان محیبس دریس و محمد باقر اسماعیلی مقیمان آبادان احمدآباد فروشگاه باقری دادخواستی بخواسته مطالبه مبلغ یک میلیون و پانصد هزار ریال بابت سه فقره سفته تقدیم نموده که باین دادگاه ارجاع بکلاسه ۲ر۷۱۵ ـ ٦۳ حقوقی ثبت گردیده است. نظر باینکه محل اقـامت خواندگان نامبرده فوق معلوم نیست حسب تقاضای وکیل خواهان و دستور دادگاه مراتب در سه نوبت متوالـی وفق ماده ۱۰۰ آئین دادرسی مدنی در روزنامه رسمی کشور جمهوری اسلامی‌ایران‌ویکی‌از جراید کثیرالانتشار آگهی میشود و از خواندگان مزبور دعوت بعمل می‌آید تا برای ملاحظه و دریافت دادخواست و ضمائم ظرف سه ماه پس از نشر آخرین روزنامه بدفتر دادگاه مراجعه نمایند درصورت عدم مراجعه دادخواست ابلاغ شده‌تلقی محسوب و دادگاه رای صادر خواهد نمود و چنانچـه منبعد نیازی به ابلاغ بوسیله آگهی باشد مراتب یک نوبـت آگهی و مدت آن ده روز خواهد بود.

مدیردفترشعبه‌دوم‌دادگاه‌عمومی‌اهواز‌ـ‌وسمه‌ای

آش ۷۰۱۵

پیکر گلگون ۷ تن از شهدای کوار در عملیات والفجر ۸ تشییع شد

کوارفارس‌ـ خبرنگار اطلاعات: مردم کـوار و روستاهای اطراف بعد از ظهر روز ۵شنبه پیکر گلگون هفت تن از شهدای این منطقه را که در عملیات‌غرورـ آفرین والفجر هشت به لقاء الله پیوسته‌اند باشکوه هرچه تمامتر تشییع کردند. در مراسم تشییع پیکراین عزیزان ، امام جمعه کوار مقاومت وایثار مردم منطقه را در دفاع از آرمانهای متعالی انقلاب اسلامی ستود و حضور هرچه بیشتر مردم در صحنه را در مقطع‌حساس کنونی مورد تاکید قرار داد.

آنگاه‌درمیان شعارهای «این گل پـرپرما است هدیه به رهبرما است» و «می‌جنگیم ،میمیریم ،سازش نمی‌پذیریم» پیکر مطهر شهدا را از مقابل بنیاد شهید کوار تامیدان شهدا تشییع کردند.

شهدا عبارت بودند از: سبزعلی عباسیان وسید شعبان حسینی ازروستای‌مظفری ـ اصغرستوده و شکرالله قاسمزاده از روستای اکبر آباد ـ شریف‌زارعی وسید احمد حجتی از کوشك بیدك و رضارضائی از روستای دولت آباد قره‌باغ.

مرکز تلفن ۳هزار شماره‌ای گچساران به بهره برداری رسید

گچساران ـ همزمان با هشتمین روز از ایام‌مبارک دهه فجر، با تلاش کارشناسان و متخصصین داخلی بهره برداری از مرکز تلفن‌خودکار سه‌هزار شماره‌ای‌شهرستان گچساران آغاز شد.

در مراسم افتتاح این مرکز که امام جمعه یاسوج، استاندار و جمعی از مسئولین استان شرکت داشتند، استاندار کهکیلویه و بویراحمد پیرامون خدمات دولت جمهوری اسلامی بعد از پیروزی انقلاب سخنانی ایراد کرد. سپس مدیرکل مخابرات استان با اشاره به فعالیت‌های این اداره پس از پیروزی انقلاب اسلامی گفت: در حالیکه قبل از انقلاب تنها یک روستا در این استان از امکانات تلفنی بهره‌مند بود، بعدازپیروزی انقلاب‌اسلامی ۲۷ روستای استان به شبکه ارتباط تلفنی کشور پیوسته است.

وی افزود: مرکز دو هزار شماره‌ای دهدشت راه‌اندازی شده و بزودی بهره‌برداری از ساختمان پنج هزار شماره‌ای مخابرات یاسوج نیز آغاز خواهد شد.

براساس این گزارش در پایان این مراسم سرپرست اداره مخابرات گچساران در گفتگویی گفت: این مرکز که بنام «شهید قندی» نامگذاری شده‌است، تا ۱۰ هزار شماره قابل افزایش است و برای احداث ساختمان و نصب تجهیزات آن یک میلیارد و ۵۸ میلیون ریال هزینه به مصرف رسیده است.

وی افزود: در سالجاری علاوه بر نصب و راه‌اندازی یکمرکز یکصد شماره‌ای دربخش باشت، روستاهای دیل، ارو، خیرآباد، آبشیرین و امامزاده جعفر، زیر پوشش ارتباط تلفنی قرار گرفته و همزمان با راه‌اندازی مرکز سه هزارشماره‌ای گچساران دفاترمخابراتی روستاهای کمبل، پشکان، بوستان بزرگ و اسلام‌آباد مورد بهره‌برداری قرار می‌گیرد.

«حبیب بن مظاهر» به‌مقام قهرمانی مسابقات هندبال دبیرستانهای منطقه ۲ شیراز رسید

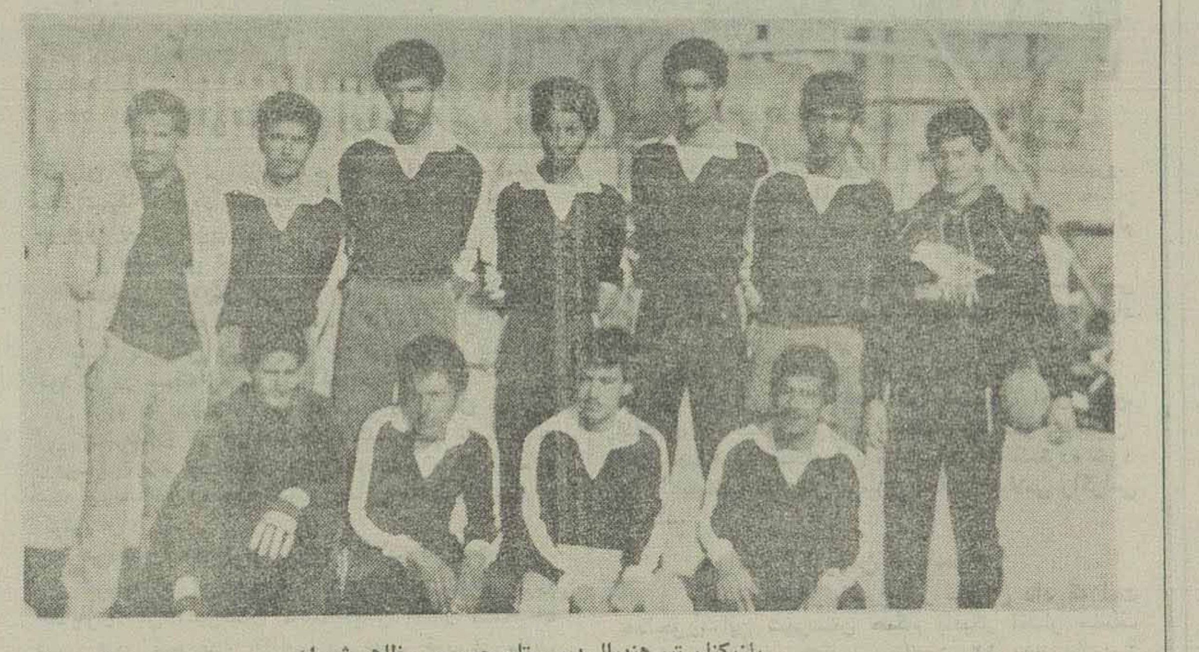

بازیکنان تیم هندبال دبیرستان حبیب‌بن مظاهر شیراز.

شیراز ـ خبرنگـار اطلاعـات: مسابقـات هنـدبال دبیرستانهای پسرانه ناحیه ۲ شیراز که از چندی پیش با شرکت ٦ تیم در محل دبیرستان «حبیب‌بن مظاهر» و به سرپرستی «منصور سپهری» آغاز شده بود، با قهرمانی دبیرستان «حبیب‌بن‌مظاهر» پایان یافت.

در این بازیها دبیرستان «حربن‌ریاحی» با دو شکستی که در مقابل تیم قهرمان در مرحله مقدماتی و نهائی بدست آورد، نایب قهرمان شد و دبیرستانهای شهید «لطف‌الله ترابی»، «سلمـان فارسی»، «هنرستان شهید مطهری» و «شهید خلقی‌نژاد» بترتیب مکانهای سوم تا ششم را کسب کردند. در این دوره از مسابقات با آنکه کیفیت بازیها نسبت به سال گذشته بطور محسوسی بهتر شده بود، اما برگزاری مسابقات بین ٦ تیم بصورت حذفی که از جانب تربیت‌بدنی ناحیه ۲ اعمال شده‌بود، برای مسابقه‌ای که سالی یکبار برگزار میشود، معقول نبود.

در بین تیمهای شرکت‌کننده، خسرو نخعی‌راد از دبیرستان «حربن‌ریاحی»، وحیددوج‌و نادر خلیـلـی‌فرد از دبیرستان «حبیب‌بن مظاهر» و «بابك صدیقی» از دبیرستـان «شهید لطف‌الله ترابی» از چهره‌هـای برتر مسابقات بودند. داوری مسابقات بعهده رسول میرپور، فرهاد فارسی، بیژن محرابی، داریوش ادبی‌نژاد، مجید نخعی‌راد، سیروس توتونچی و علی لطفی بود.

هنگام انجام مسابقه نهائی معاون امور آموزش و پرورش ناحیه ۲ و معاون‌دبیرستان حبیب‌بن‌مظاهرحضور داشتند. بازیکنان تیم دبیرستان حبیب‌بن‌مظاهر عبارتند از: وحید دوج (کاپیتان)، بابک‌پیمانی، شهریار فربود، سید مسعود شکری‌نژاد، بهنام سیوندی، محمد خنکسنا، سیدکریم هاشمی، محمود قالبی‌زاده، فرید تیمی، حسین دشمه، نادر خلیلی‌فرد و مهرداد خسروی‌نژاد. مربیان تیم مصور سپهری و علی‌لطفی.

جبهه‌ومردم

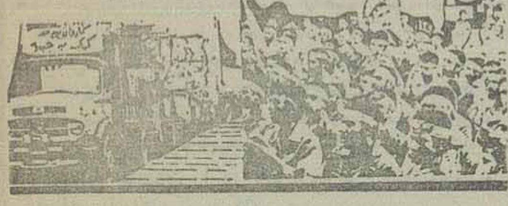

اعزام نیروهای مردمی به‌جبهه‌ها

● سپیدان ـ خبرنگار اطلاعات: درادامه عزیمت کفرستیزان اسلام به‌جبهه‌های نبرد،گروهی ازرزمندگان پرتوان اسلام سپیدان درمیان بدرقه‌گرم مردم‌شهیدپرور این‌شهرستان باشعارهای‌کوبنده «جنگ‌جنگ تاپیروزی» عازم جبهه‌های جنگ شدند.

● جهرم ـ خبرنگار اطلاعات : درادامه عزیمت امت حزب‌الله کشور به جبهه‌های جنگ تحمیلی ، ۲ گروه دیگر از جان‌برکفان بسیج از شهرستان جهرم برای یاری دیگر کفرستیزان سپاه‌اسلام راهی جبهه‌های نبرد شدند.

ارسال کمکهای مردم به جبهه‌ها

● شیراز ـ خبرنگار اطلاعات: کاروانی متشکل از ۵۰ کامیون حامل مصالح ساختمانی به مناطق‌جنگی کشور اعزام شد.

از سوی ستاد بازسازی آبادان مستقر در فارس کاروان کمکهای مردمی پس‌ازاجتماع درمیدان قدس شیراز عازم شهرهای جنگزده کشور و بویژه شهر رامهرمز که بازسازی‌آن توسط استان فارس‌صورت می‌گیرد، شدند.

این کاروان که متشکل از ۵۰ کامیون شامل۱۳۵ هزار عدد آجر اهدائی مردم محمودآباد دوان،روستای «گچی»، کوشک میدان ، برمشور، ۷هزار قالب آجرنما اهدائی کارخانه آجر گچین ،یکصد متر موزائیک‌و ۲۰ تن پودر سنگ اهدائی صنف موزائیکسازان شیراز، ۳۰تن آهک‌و ۳۰ تن‌گچ‌اهدائی اهالی روستای‌«برم‌شور» و «رستاق داراب» بود به‌مناطق فوق اعزام شد.

● شیراز‌ـ درآستانه فرارسیدن دهه مبارکه‌فجر مردم باغ‌صفا قلعه‌بیت‌و گرخنج ٤۵ هزار ریال‌وجه نقد و ۹۰۰ کیلوگرم غلات برای‌ارسال‌به جبهه‌ها دراختیار ستاد پشتیبانی مناطق جنگی قرار دادند.

اهالی حزب‌الله کوار‌وکارکنان کارخانه قندپارس دراین منطقه نیز ۱۲٤ هزارو ۸۵۰ ریال وجه نقد به رزمندگان سپاه اسلام اهداء کردند.

تشییع پیکر پاك ۲شهید

● یاسوج : خبرنگار اطلاعات : طی مراسم باشکوهی باحضور مردم شهیدپرور گچساران،پیکرهای شهیدان عبدالرحیم گرجی‌زاده‌و موسی‌ولی‌پور که‌درهنگام تعمیر لوله نفت توسط بمباران هواپیماهای دشمن به‌درجه رفیع شهادت نائل آمده بودند، از مقر بسیج ایـن شهرستان تامسجد شهیدان تشییع شدو سپس پیکر شهید گرجی‌زاده به زادگاهش روستای «خان احمد» منتقل وپیکر شهید ولی‌پور درگلزار شهدای گچساران به‌خاک سپرده شد.

دراین مراسم حجت‌الاسلام متقی امام جمعـه گچساران مطالبی پیرامون ارزش شهیداز دیدگاه قرآن بیان داشت .

خبرهای کوتاه

بررسی مشکلات منطقه بیضاء توسط نمایندگان دفتر نخست‌وزیری

● شیراز ـ خبرنگار اطلاعات :

به دعوت حجت‌الاسلام روحانی‌نیا نماینده مـردم سپیدان در مجلس شورای اسلامی برادر بشارتی رئیس دفتر امور نمایندگان و پیگیریهای ویژه نخست‌وزیر همراه با برادر راحت معاون برنامه‌ریزی استانداری فارس جهت بررسی مسائل‌و مشکلات منطقه «بیضا» ، وارد این منطقه شدند ودر جمع کثیری از اهالی شهیدپرور منطقه بیضا که در دبیرستان شهید مصطفی خمینی روستای«هرابال» اجتماع کرده بودند حضور یافتند .

برادر بشارتی دراین اجتماع طی سخنانی عنوان کرد کهدولت خدمتگزار باکمک شما برادران ودست‌در دست‌شما تاکنون مشکلات ناشی از جنگ تحمیلی را حل کرده و از این ببعد هم با پشتیبانی شمامردم جنگراتانابودی کفرادامه خواهد داد .

وی افزود : هماکنون درشمامردم روحیه‌ای پیـدا شده که به روستائی بودن افتخار میکنید و شماکشاورزان عزیز بودید کههم به کار کشاورزی پرداختید وهم جبهه‌هارا گرم نگه داشتید .

پس ازاین مراسم برادر بشارتی به‌بررسی مسائل‌مختلف منطقه پرداخت واز نزدیک باموقعیت منطقه بیضا آشنـا شد

افتتاح ساختمان جدید اداره اوقاف‌جهرم

● شیراز خبرنگار اطلاعات :

به میمنت دهه‌فجر ساختمان جدید اداره حج واوقاف وامور خیریه شهرستان جهرم با حضور حجت‌الاسلام هاشمی نماینده مردم جهرم در مجلس شورای اسلامی ، حجت‌الاسلام حضوری نماینده حضرت امام درسپاه‌پاسداران، برادر فرهاد ارمضان مدیریت کل حج واوقاف وامـور خیریه ، استان فارس ، برادر هاشمی فرماندار شهرستان جهرم و روسای ادارات وسایر مقامات محلی افتتـاح شد

دراین مراسم برادر سدرنشین رئیس اوقاف شهرستان جهرم ضمن عرض تبریک ، آمار مشروحی از فعالیتـهای اوقاف رابه عرض حضار رسانید وپس از آن ساختمان جدید مورد بهره‌برداری قرار گرفت .

بازدید وزیر راه از جاده‌های استان فارس

● شیراز خبرنگار اطلاعات :

برادر سعیدی‌کیا وزیر راه وترابری که به منظور بازدید از راههای استان به شیراز سفر کرده بود ، بـه همراه برادر شجاعیان نماینده ممسنی در مجلس شـورای اسلامی ،رئیس هواپیمائی کشوری،معاون عمرانی استانداری و مدیرکل راه استان از جاده تلمبه‌خانه حینی در منطقـه دشمن زیاری و همچنین جاده در دست احداث بـوان به نورآباد ممسنی دیدن کرد .

وزیر راه پس از آن از کارهای راه‌سازی در محـور جاده شیراز به دوگنبدان و پل «قهلیان» در شهرستان ممسنی نیز بازدید بعمل آورد .

در ادامه این سفر وزیر راه و همراهان به اتفـاق دکتر شیرازی استاندار فارس و حجت‌الاسلام روحانی‌نیا نماینده مردم سپیدان در مجلس شورای اسلامی به‌منظـور بازدید و بررسی راههای منطقه بیضاء در مسیر راه «گویم» به‌بیضا به‌این منطقه عزیمت کرد واز راههای‌روستـای «تنگ‌خباره» ، «بکره» ، «دنجان» ، «تل‌بیضاء قلعه‌نو» ، «قاسم‌آباد»، «بلیان‌و «سیسنیان» بازدید کرد و در مسجـد روستای «سیسنیان»، در جمع اهالی منطقه بیضا حضـور یافته وسخنانی در رابطه باروند انقلاب و حرکتهای خوب مردم و همچنین چگونگی وضع راهها و بهبود آن ایراد کرد. دراین اجتماع مردم با شعارهای خود پشتیبانی خود را از دولت اعلام کردند .

وزیر راه و همراهان همچنین باتفاق استاندار فارس و معاون عمرانی استانداری از راه دردست احداث‌شیراز به آباده بازدید کرد و دستورات لازم را جهت تسریـع دراین امر صادر نمود .

سفر وزیر راه و ترابری به‌میمند فارس

میمند ـخبرنگار اطلاعات برادر سعیدی‌کیا وزیـر راه‌وترابری به‌همراه‌برادر طالع‌زاده معاون استانداری فارس، برادر بی‌پروا مدیرکل راه وترابری استان فارس وبرادر جلالی نماینده مردم فیروزآباد درمجلس شورای اسلامی جهت بازدید از وضعیت راه میمند به فیروزآباد وشیراز وارد این شهر شد ومورد استقبال حجت‌الاسلام مناقب وبرادر ظریفی شهردار میمند قرار گرفت .

دراین دیدار مشکلات راه میمند به‌شیراز ومیمند به فیروزآباد مورد بحث وبررسی قرار گرفت وزیر راه در مورد ترمیم وآسفالت این جاده قول مساعد داد .

خرید بیش از ۵ میلیون ریال خاتم از خاتمسازان شیراز

● شیراز ـ از آغاز سال جاری تاکنون بیش از ۵ میلیون‌ریال خاتم‌از خاتمسازان شیراز خریداری‌شده‌است.

بمنظور ترویج خاتم‌سازی از آغاز سال‌جاری تاکنون بیش از ۵ میلیون و ٤۰ هزار ریال خاتم توسط صنایـع دستی استان فارس از خاتمسازان شیراز خریداری و در اختیار فروشگاههای صنایع دستی در سراسر کشورگذارده شده است .

طی همین مدت یک میلیون و ۵۰۰ هزار ریال مواد اولیه مورد نیاز خاتمسازان از طریق سازمان صنایع‌دستی ایران در مرکز تهیه و با قیمت‌های دولتی وتعاونی بیـن آنان توزیع شده است .

لازم بهیادآوریست که این اقدام از افزایش قیمتهای خاتم جلوگیری و کمک شایانی نیز به خاتمسازان‌جزء بویژه استادکاران وکارگران فاقد سرمایه کافی در شیـراز نموده است .

٤ نفر کشته و مجروح در تصادف جاده مرودشت

● مرودشت‌ـ خبرنگار اطلاعات: اتومبیل سواری پیکان شماره ٤۷۱۵٤ کرمان‌ـ ۱۱ بهرانندگی کیامرث مسعودی کهاز شیراز عازم مرودشت بود در ۵ کیلومتری، غرب پاسگاه ژاندارمری پلخان دربرخورد با ۲ دستگاه کمپرسی به‌شماره ۱۱۸۵۸ـ شیراز ۹۲ به‌رانندگی صفدر قنبری وکمپرسی شماره ۲۳۱۹۷ـ شیراز برانندگی احمد قلی‌زارع به‌کنارجاده پرتاب شدو یکی ازسرنشینـان سواری بنام نجفقلی‌قنبری کشته‌و۳نفر دیگر ازسرنشینان این سواری بنام کیامرث مسعودی راننده، بیژن قنبری‌و عیسی قنبری زخمی شدند که در بیمارستان استادمطهری مرودشت مداوا شدند .

براساس اعلام کارشناس پلیس راه علت این‌حادثه بی‌توجهی راننده پیکان وانحراف بهچپ بوده است.

برقرسانی به ٤ روستای مرودشت

● مرودشت‌ـ خبرنگار اطلاعات: دربی تـلاش مسئولین وکارکنان جهاد سازندگی واداره برق‌مرودشت درآستانه هشتمین سالگرد دهه پرفروغ فجر، طی‌مراسم باشکوهی باحضور برادر احمدی فرماندار، نماینده امام جمعه مرودشت وچندتن از مسئولین جهاد سازندگی، استان ومرودشت عملیات برقرسانی ٤روستای منطقـه مرودشت پایان یافت وتحویل اهالی شد.

این طرح باقدرت طول شبکه ۲۰۰ کیلومتر وبانصب ۸دستگاه ترانس باهزینه‌ای معادل ۲٤ میلیون ریال‌مورد بهره‌برداری ۱٤۰ خانوار در ٤روستای «جهان‌آباد» ، «جشتیان»، «فتوح‌آباد» و «اسماعیل‌آباد» قرار گرفت.

لازم به‌تذکر است که ازکل هزینه این طرح مبلغ ۱٤ میلیون ریال مربوطه به خودیاری مردم روستاهابوده است .

عملیات نصب ایستگاه ٦٦ کیلوولت سعادت‌شهر به پایان رسید

شیراز‌ـ بمیمنت یوم‌الله ۲۲ بهمن عملیات نصب ایستگاه ٦٦ کیلوولت سعادت شهربقدرت ۱۰مگاولت‌ـ آمپر وهمچنین خط ٦٦ کیلوولت سیدان به‌سعادت شهـر بطول ۲۰کیلومتر طی مراسمی‌به‌پـایـن رسید.

این پروژه که توسط کارکنان متعهد بـرق منطقه‌ای فارس ودر مناطق صعب‌العبور سیوند وسیدان به پایان رسیده، ۲۲۰ میلیون ریال هزینه دربرداشته است.

آگهی تغییرات

پیرو آگهی قبل وبه استناد صورتجلسه مورخ ۱۱ر۱۱ر٦٤ هیئت مدیره شرکت‌سه محل (سهامی خاص) تغییرات ذیل درشرکت مذکور به‌وجود آمده است.

۱ـ آقایان یزدانعلی رفیعی‌و علی محمد علی‌مردانی به‌ترتیب به‌عنوان رئیس ونایب رئیس هیئت مدیره‌انتخاب گردیدند.

مراتب ذیل ثبت اولیه به ثبت رسید.

زیردست ـ رئیس ثبت شوشتر

آش ۷۰۱۳

بسمه تعالی

آگهی ابلاغ دادنامه به حسن جمالی و فرهاد صادقی

در پرونده ٤ـ٦۲ ـ ۱۱۱۰ حقوقی بانک تجارت اهواز بوکالت آقای باغوردانی دادخواستی بطرفیت حسن جمالی و فرهاد صادقی دادخـواستی بخواسته مطالبه مبلغ چهارصد هزار ریال تقدیم که باین شعبه‌ارجاع و سرانجام بموجب رای شماره ۱۱۱ ـ ٦٤ خوانـده به پرداخت مبلغ خواسته محکوم شده‌اند لذامراتب یک‌نوبت در روزنامه کثیرالانتشار محلی درج و از تاریخ نشرآگهی ظرف مدت ده روز برای روئیت دادنامه بدفتر شعبه‌چهارم دادگاه‌عمومی اهواز مراجعه ودرغیر اینصورت دادنامه ابلاغ شده محسوب و اقدام مقتضی معمول‌خواهد شد درمورد حسن جمالی حکم به‌رد دعوی صادر گردیده

مدیر دفتر شعبه چهارم دادگاه عمومی
اهواز ـ احمدی

آش ۷۰۱٤

آگهی فقدان سندمالکیت

آقای احمد فروزانفر (احدازوارث مرحوم‌عبدالخالق فروزانفر) باتسلیم استشهاد محلی مصدق به پیوست تقاضای کتبی مدعی است که سند مالکیت سه دانك مشاع از ششدانك پلاك ۳۳ فرعی از ۱۲۸ اصلی واقع در حومه بخش یك باختران را بعلت خانه‌کشی مفقود نموده است پلاك مزبورذیل ثبت ۹۰۳۱ صفحه ۲۷۸ دفتر ۱ر۳۸ حومه بنام آقای حقمراد فرجی چراغ‌آبادی صادر وطبق سند ۷٤۰۳۳ـ ۳ر۹ر۱۳۵۵ دفتر یك‌باختران به‌متوفی منتقل شده است وبرابر سند ٦۳۷۵٤ـ۷ر۵ر۵۰ دفتر ۷نزد بانك‌رهنی وثیقه میباشد لذا مراتب به‌دستور تبصره ۱اصلاحی الحاقی بماده ۱۲۰ آئین نامه قانون ثبت دردونوبت آگهی میشود تا هر کس مدعی انجام معامله یاوجود سند مالکیت در نزد خود باشد از تاریخ انتشار آخرین آگهی تاده روز به این اداره مراجعه .اعتراض خود را تسلیم نماید والانسبت به صدور سند الکیت المثنی برابر مقررات اقدام خواهد شد.

تاریخ انتشار نوبت‌اول ۲٦ر۱۱ر٦٤
تاریخ انتشار نوبت دوم٦ر۱۲ر٦٤

کفیل ثبت شهرستان باختران. انصاری

آگهی فقدان سند مالکیت

بانو نجیبه فرج‌اللهی باتقدیم دو برك استشهادیه‌و فرم درخواستی که به امضاء سه نفر شهود و به گواهی امضاء دفتر امضاء رسیده ست‌مدعی ست که‌سندمالکیت ششدانك‌پلاك۱۰٦۲اصلی‌واقع‌دربخش۰ه‌سنندج که سند مالکیت آن ذیل ثبت ۵۵۸۰ صفحه ۵۱۱ جلد ۲٤ بنام وی صادرو تسلیم گردیده و ششدانك برابر سندرسمی شماره ٦٦۱٤٦ـ ۲۹ر۱ر٦۲ دفتر چهارسنندج به‌مدت‌چهار سال نـزد بانـك سپـه شعبه سنندج در رهـن است به‌علت اسباب‌کشی مفقود گردیده و از این اداره درخواست صدور سند مالکیت المثنی را نموده است بدینوسیله در اجرای تبصره اصلاحی به ماده ۱۲۰ آئین‌نامه قانون ثبت به اطلاع می‌رساند هرکسی مدعی انجام معامله یاوجود سند مالکیت فوق نزد خود می‌باشد از تاریخ انتشار نوبت دوم آگهی به مدت ۱۰ روز به این اداره مراجعه و اعتراض خود را تسلیم نماید درغیر این صورت اداره ثبت پس از انقضای مدت مزبور وفق مقررات نسبت به صدور سند مالکیت المثنی اقدام خواهد شد.

نوبت اول: ۲٦ر۱۱ر٦٤
نوبت دوم: ٦ر۱۲ر٦٤

رئیس ثبت شهرستان سنندج ـ نصرالله‌بیگی

آگهی تاسیس شرکت تعاونی لوله و اتصالات

خلاصه اساسنامه و اظهارنامه شرکت تعاونی لولـه و اتصالات که درتاریخ ۱۷ر۱۱ر٦٤ تحت شماره ۸۵٦ در دفتر داخلی ثبت شرکتهای سنندج به‌ثبت رسیده جهت اطلاع عمومی آگهی میشود.

۱ـ نام شرکت تعاونی لوله و اتصالات

۲ـ مبلغ سرمایه شرکت دویست و بیست هزار ریال

۳ـ هویت شرکاء آقای جمیل‌رخزادی ـ مجید حقیقت پناه ـ غلام غلامویسی ـ سیدمحمد پرویزی ـسعیدجواهری‌ـ فریدون گلشه

٤ـ موضوع شرکت تهیه و توزیع لوله و اتصالات در سنندج

۵ـ تعداد سهام بیست و دو سهم هزار تومانی

٦ـ مرکز اصلی شرکت سنندج خیابان ژاندارمری روبروی دامپزشکی تلفن ۸٦۲۷

۷ـ مدت شرکت از تاریخ ثبت بمدت نامحدود

۸ـ مدیران شرکت و اشخاصی که حق امضاء دارند آقای فریدون گلشه مدیر عامل و آقای مجید حقیقت پناه رئیس هیات مدیره و در صورت نبودن هریک از آنها آقای غلام غلامویسی دارنده حق امضاء میباشد .

۹ـ بازرسان شرکت سید صاحب‌حسینی‌ـحاجی‌باقر گزانی‌زاده.

مسئول ثبت‌شرکتهای ثبت سنندج ـ معاونی

شنبه ۲٦ بهمن ماه ۱۳٦٤
پنجم جمادی‌الثانی- ۱٤۰٦
۱۵ فوریه ۱۹۸٦ ـ شماره ۱۷۸۱۵

راهپیمایی باشکوه مردم استانهای فارس و کهکیلویه و بویراحمد درسالروز پیروزی انقلاب اسلامی

شیراز- خبرنگار اطلاعات: شیرازدرسالروزتاریخی پیروزی انقلاب اسلامی یکپارچه در شوروشعف فرورفت وچهره شهر دگرگون شد.

گروههای مختلف مردم دراین روز از مراکز گروههای مقاومت و مساجد محل خود به طرف میدان شهدا حرکت کردند واز انجا در حالیکه گروهی از جانبازان انقلاب در پیشاپیش انها در حرکت بودند، دست به یك راهپیمایی بزرك زدند وباردیگر میثاق‌خود را با امام عزیزشان تجدید کردند وبه استکبار جهانی ودشمنان انقلاب‌نشان دادند که این مردم همچنان در صحنه حضور دارند.

امت‌همیشه در صحنه شیراز دربین راه باشعار های کوبنده خود لرزه براندام دشمنان انقلاب‌انداختند. گروه کثیری ازمردم که در دو طرف خیابانهای مسیر اجتماع کرده بودند تا به راهپیمایان بپیوندند، با پرتاب گل نرگس وگلاب وپخش شیرینی‌مقدم‌راهپیمایان راگرامی داشتند.

دربین راهپیمایان گروه کثیری ازروحانیون، استاندار ومسئولین استان، جانبازان انقلاب، فرماندهان وپرسنل نظامی وانتظامی، سپاه و کمیته دیده‌می شدند.

سیل خروشان جمعیت راهپیما پس از عبور از خیابانهای شهر در صحن مطهر حرم حضرت احمدبن موسی شاهچراغ (ع) اجتماع کردند.

دراین محل حجت‌الاسلام سید علی محمد دستغیب طی سخنانی درخصوص روندانقلاب اسلامی‌به‌پیروزیهای رزمندگان اسلام اشاره کرد وگفت: رزمندگان‌ماخالص ومخلص جانشان را در طبق اخلاص گذاشته‌اند و برای اسلام وانقلاب می‌جنگند.

وی سپس ویژگیهای شهید آیت‌الله دستغیب را برشمرد و در ادامه گفت: امروز مردم شیراز با این راهپیمایی‌نشان دادند که در کنار اسلام‌وانقلاب‌ویاران واقعی امام هستند وبه مردم دنیا فهماندند که تاجان دربدن دارند دست از اسلام برنمی‌دارند.

وی آنگاه اهمیت قائم مقام رهبری رایادآور شد وافزود: هیچکس سزاوارتر از ایشان برای احراز این مقام نبود و همه باید ازایشان اطاعت و حمایت کنند.

حجت‌الاسلام سید علی محمد دستغیب درپایان از مسئولان قضایی خواستار برخورد جدی بابدحجابی و منکرات شد ودر پایان قطعنامه راهپیمایی قرائت گردید.

به گزارش خبرگزاران‌ما از شهرستانهای مختلف استان فارس، نظیر این مراسم باشکوه تمام دراستان برگزار شد.

مراسم ۲۲ بهمن در مرودشت

برپایه گزارش خبرنگار اطلاعات درمرودشت امت همیشه در صحنه این شهرستان پس از اجتماع در مقابل فرمانداری، تامیدان شهر دست به راهپیمایی عظیمی زدند و پس‌از استقرار دراین محل ابتدامهندس کبیری نماینده مردم مرودشت درمجلس شورای‌اسلامی پیرامون دستاوردهای انقلاب‌سخنانی ایراد کرد.

سپس حجت‌الاسلام شریعتی امام جمعه این شهرستان سخنانی در مورد پیروزیهای اخیر رزمندگان اسلام وحضور مردم در صحنه و حمایت از جنك‌تحمیلی و مسئولین ایراد کرد ودر پایان قطعنامه‌سراسری‌قرائت شد.

براساس همین گزارش همزمان بااین مراسم کاروان کمکهای مردمی شهرستان مرودشت که توسط ستاد تبلیغات جهاد سازندگی جمع‌آوری شده بود به جبهه‌ها ارسال شد.

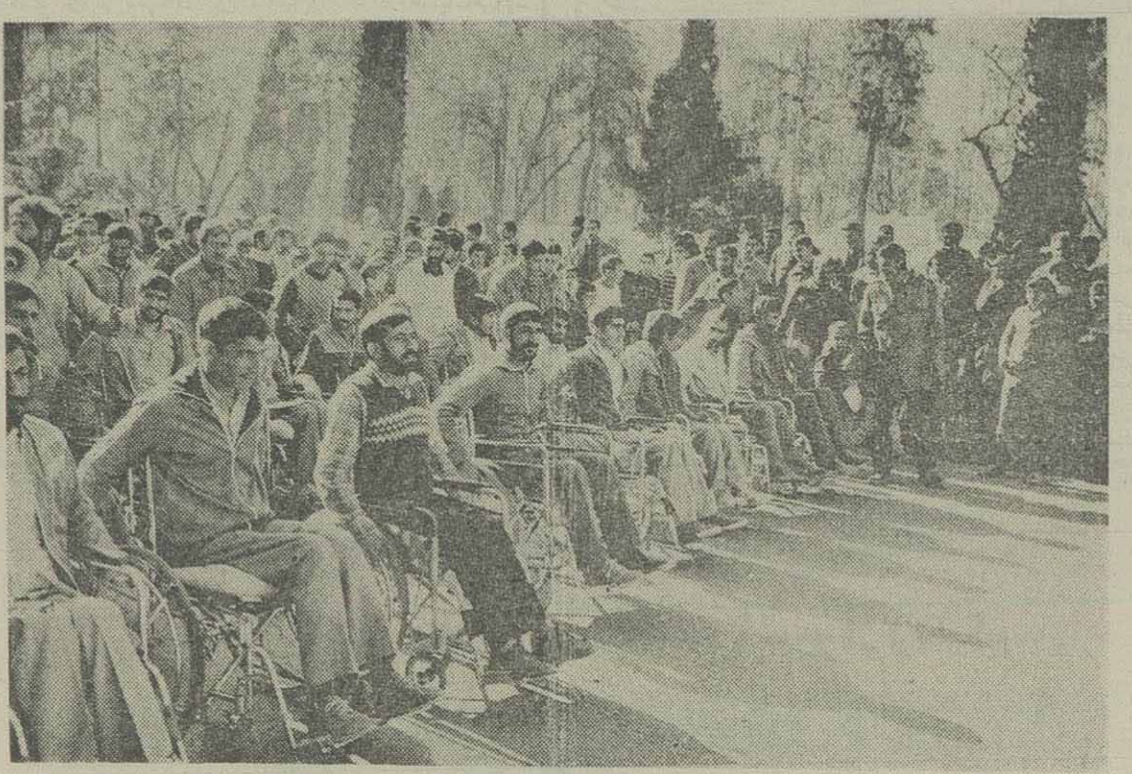

جانبازانی که استواری را به کوه آموختند، تاریخ را به‌آموختن دیگری فرامی‌خوانند.

راهپیمایی در کازرون

همچنین گزارش خبرنگار ما از کازرون حاکیست که امت حزب‌الله این شهرستان در سالروزقیام‌تاریخی ۲۲ بهمن باردیگر بانمایش قدرت خود، حضور یکپارچه خود را در صحنه به نمایش گذاردند.

مردم مسلمان کازرون بااجتماع در میدان شهدای این شهرستان در خیابانهای مختلف شهر دست به راهپیمایی زدند ودر محل برگزاری نماز جمعه اجتماع کرده وبه‌سخنان حجت‌الاسلام ایمانی امام‌جمعه‌کازرون گوش فرادادند.

مراسم سالگرد پیروزی انقلاب در جهرم

برپایه‌گزارش خبرنگار اطلاعات در جهرم مردم خداجوی این شهرستان مانند دیگر اقشار مختلف شهر های کشورمان باراهپیمایی عظیم خود در مقابل کمیته امداد امام اجتماع کردند که طی آن حجت‌الاسلام آیت‌الهی امام جمعه جهرم‌سخنانی در رابطه با توطئه‌های دشمنان اسلام‌ایراد کردو در پایان قطعنامه این راهپیمائی قرائت شد.

راهپیمایی مردم داراب

گزارش خبرنگار ما از داراب نیز حاکیست که مردم مسلمان این منطقه‌بار دیگربا حضور یکپارچه خود در راهپیمائی عظیم ۲۲ بهمن میثاق همیشگی خود را با امام امت اعلام داشتند و پس از راهپیمائی، در محل امامزاده ابو القاسم اجتماع کرده وبه سخنان حجت‌الاسلام شرعی گوش فرا دادند.

خبرنگار ما از آباده نیز طی گزارشی اعلام داشت که‌بمناسبت گرامیداشت یوم‌الله۲۲بهمن، امت شهیدپرور آباده درمحل‌مسجدجامع‌گرد آمدندواز آنجادر خیابان های شهر دست به راهپیمائی زده ودر مرکز تربیت‌معلم اجتماع کردند.

در این اجتماع حجت‌الاسلام مهندسی سخنانی پیرامون این روز بزرگ و دستاوردهای انقلاب ایراد کرد.

براساس گزارش خبرنگاران ما از اقلید، ابرقو، دهبید، ضرغان، نی‌ریز، فسا، لار، استهبان، اوز، خنج، اشکنان، فراشبند، فیروزآباد، قائمیه، ممسنی‌وگچساران، امت همیشه در صحنه این مناطق‌باشرکت گسترده خود در راهپیمائی، سالروز پیروزی انقلاب اسلامی راگرامی داشتند.

مراسم ۲۲ بهمن درياسوج

خبرنگار ما از یاسوج نیز گزارش داد که امت خداجوی این شهرستان همگام بادیگر اقشار مختلف مردم در سراسر کشور، بمناسبت ۲۲ بهمن‌سالروز پیروزی شکوهمند انقلاب اسلامی‌باانجام یک راهپیمایی پرشکوه باردیگر میثاق‌خود باامام امت و همبستگی‌مردم این منطقه با راهیان کربلا را به اثبات رسانده وبرادامه جنگ تاپیروزی نهایی تاکید کردند.

براساس این گزارش نظیر این مراسم در تمام مناطق و شهرستانهای استان کهکیلویه وبویراحمد با شکوه خاصی که یادآور روزهای نخستین انقلاب بود، برپا شد.

راهپیمایی ۱۲ لشکر از نیروهای بسیجی در یاسوج

همچنین در نهمین روز از دهه مبارکه فجر ۱۲ لشگر از نیروهای احتیاط قدس سپاه پاسداران انقلاب اسلامی استان کهکیلویه و بویراحمد باانجام یک راهپیمائی عظیم‌درخیابانهای شهر یاسوج، توان رزمی خود را درحفظ ارزشها و دستاوردهای انقلاب اسلامی و مقابله با استکبار جهانی به‌نمایش گذاشتند.

در این راهپیمائی امام جمعه یاسوج، استاندار کهکیلویه‌وبویراحمد، نماینده مردم بویراحمد درمجلس شورای اسلامی، مسئولین و مقامات و فرماندهان،نیرو های نظامی و انتظامی و اقشار مختلف مردم و عشایر سلحشور این استان شرکت داشتند.

این گزارش حاکیست در اجتماع راهپمایان در استادیوم تختی یاسوج، فرمانده سپاه پاسداران انقلاب اسلامی استان گزارشی از چگونگی تشکیل لشگرهای احتیاط قدس واستقبال بی‌نظیر مردم در مانور ارائه داد، سپس حجت‌الاسلام مقتدائی عضو و سخنگوی شورای‌عالی قضائی ضمن تشکر و قدردانی از حضور یک‌پارچه مردم و عشایر این استان در مانور عملیاتی قدس وتبریک ایام مبارک دهه فجر، در مورد استقامت و پایداری ملت ایران‌دربرابر توطئه‌های استکبارجهانی سخنانی ایراد کرد.

حجت‌الاسلام مقتدائی طی سخنانش خطاب به مسئولین قضائی گفت: مبادا کسانی امروز به زیردستان خودشان ظلم کنند و کسی که‌از طرف رژیم قبل حمایت می‌شد وخون مردم را می‌مکید امروز جرات‌کند که بیاید در کنار شما واز قدرت قضائی شما بخواهد محرومین و مستضعفین را دوباره به‌استضعاف بکشاند. برخوردها باید اسلامی باشد کم‌کاری‌و کاغذ بازی‌نباشد وبایدبا قاطعیت بایستید وحق محرومین ومستضعفین را بگیرید.

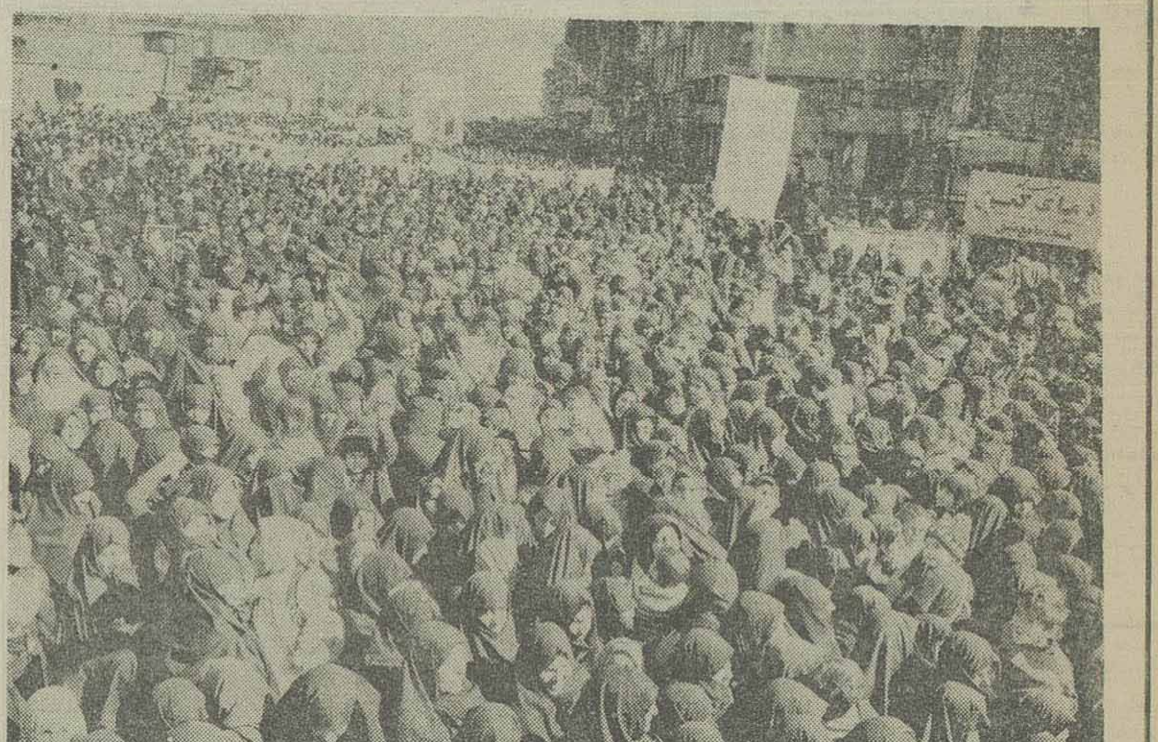

... وچنین است که‌کودکان‌درآغوش‌مادران شاهدان آینده‌ایثارگریهای‌مردم،این اسطوره‌های مقاومت در روند انقلاب هستند

شوراهای اسلامی محلات شیراز خواستار همکاری بیشتر ادارات دولتی بااین نهادشدند

شیراز ـ خبرنگار اطلاعات :

همزمان با دهه فجر سمینار ۲ روزه شوراهای اسلامی محلات شیراز با حضور استاندار فارس، حجت‌الاسلام موحدی کرمانی نماینده مجلس شورای اسلامی حجت‌الاسلام ارسنجانی امام جمعه فسا و تنی چند از مقامات استان در شیراز برگزار شد.

در این سمینار ابتدا برادر درباری سرپرست دفتر مرکزی شوراهای اسلامی محلات شیراز در رابطه با اهداف برپایی این گردهمایی اظهار داشت : هدف از تشکیل سمینار این بود که تمامی مردمبا فعالیت های این نهاد اسلامی آشنا شود و نظرات ورهنمودهای‌خود را به منظور فعالتر شدن شوراها ارائه کنند . همچنین خواسته‌ها و نقطه نظرات مسئولین شوراها و نحوه همکاری مسئولین ادارات و دستگاههای دولتی به‌اطلاع همگان برسد

آنگاه دکتر شیرازی به ایراد سخن پرداخت وضمن مقایسه دوران قبل با بعد از انقلاب گفت : این انقلاب دنیا را تکان داده و مغزهای خفته را بیدار کرده است

وی با اشاره به اینکه شوراهای اسلامی از جمله نیازهای انقلاب اسلامی بوده‌اند گفت : مردم ما باید این آمادگی را پیدا کنند که با مشکلات آشنا شده و راه برخورد با معضلات را بدانند و شیوه‌های تعاون را فرا گیرند .

استاندار فارس افزود : تشکل نیروهای خوب کشور در چنین شوراهایی بسیار حائز اهمیت است و در سروسامان دادن به بخشهای مختلف کشور و جامعه‌بسیار موثر خواهد بود .

در ادامه این گردهمایی حجت‌الاسلام موحدی کرمانی مطالبی پیرامون روند انقلاب اسلامی بیان داشت و ضمن تاکید بر حفظ وحدت افزود : بروز هرگونه اختلاف در صفوف مسلمانان به اسلام ضربه وارد می‌کند و موجب عملی شدن نیت شوم دشمنان اسلام می‌شود.

وی در بخش دیگری از سخنانش مسئولیت های خطیر شوراهای اسلامی را یادآور شد و ضمن تشریح وظایف شوراهای محلات اظهار داشت : مجلس شورای اسلامی در تلاش است تا با تصویب قوانین لازم برای این نهاد برادران متعهد این نهاد را بیشتر یاری دهد .

برپایه این گزارش در دومین جلسه این سمینار که با حضور دادستان انقلاب اسلامی شیراز ، جمعی از مسئولین ، روحانیون و امامجمعه خرمشهر برگزار شد، حجت‌الاسلام اسلامی دادستان انقلاب اسلامی شیراز به ایراد سخن پرداخت و با اشاره به نقش مردم و رهبری انقلاب اسلامی ، مطالبی پیرامون تاثیر انقلاب اسلامی‌در جهان بیان داشت .

وی در بخش دیگری از سخنانش درمورد فساد و فحشاء گفت : دشمن برای اینکه به ما ضربه وارد کند فجایع و فسادهای اجتماعی را گسترش می‌دهد و اینها دقیقا خط سیاسی دشمن است .

حجت‌الاسلام اسلامی درپایان با یادآوری این نکته که شوراها در جامعه مسئولیت خطیری بعهده دارندگفت: امیدوارم برادران مشغول در این نهاد چون گذشته بر موازین شرع و بدون تبعض در خدمت محرومان جامعه باشند . این سمینار با صدور قطعنامه‌ای به‌کار خودپایان داد .

شرکت کنندگان در سمینار در این قطعنامه ضمن برشمردن فعالیتهای شوراهای اسلامی محلات‌وپشتیبانی مجدد از جنگ تحمیلی و تصمیم اخیر مجلس خبرگان مبنی بر انتخاب آیت‌الله العظمی منتظری بعنوان رهبرآینده انقلاب خواستار تقویت این نهاد و همکاری بیشترادارات دولتی با شوراها شدند .

در بخش دیگری از این قطعنامه حاضران درسمینار خواهان سرعت بخشیدن در تصویب قانون شوراها از سوی مجلس شورا ی‌اسلامی شده‌اند و از قوه قضائیه نیز درخواست برخورد قاطع با تخلفات و فحشاء را کرده‌اند .

طی سالجاری به ۱۰ هزار نفر در سطح کشور آموزشهای قالیبافی داده‌شده‌است

یاسوج ـ با ایجاد کارگاههای آموزشی در ۸ استان عشایری کشور، طی سالجاری به ۱۰ هزار نفر آموزشهای قالیبافی داده شده‌است.

مدیر عامل شرکت سهامی فرش ایران که بمنظور بازدید از طرحهای قالیبافی استان کهکیلویه و بویراحمد به یاسوج سفر کرده، با اعلام این مطلب گفت: هم‌اکنون در ۹۸۰ روستا و ۸۹ شهر تحت پوشش‌شرکت فرش در سراسر کشور، ۱۹ هزار نفر بر روی ۱۳ هزار دار قالی مشغول بافت فرش هستند.

وی در زمینه تولید و صادرات فرش گفت: تولیدات شرکت سهامی فرش در ایران بعد از پیروزی انقلاب اسلامی از سال ۶۲ به ۴۲ هزار متر مربع رسیده که در سال ۶۳ تا ۶۴ بمنظور برنامه‌ریزی در امر تولید فرش با کیفیت بهتر و بیشتر به صادرات فرش، مقداری کاهش در زمینه تولید شده.

وی افزود: در سال گذشته حدود ۱۴۰ هزار دلار درآمدارزی حاصل از صادرات فرش مستقیم بوده که پیش‌بینی می‌شود در سالجاری به ۲۵۰ هزاردلار افزایش یابد. وی سپس اهداف این شرکت را یادآور شد که شامل عمده شناخت و بازاریابی جهانی در زمینه فرش و الگودادن به تولید کنندگان فرش است که در این زمینه طی ماه گذشته نمایشگاه فرش در کشور آلمان تاسیس شد و در سال آینده نیز در دوبی دائر خواهد شد.

بیش از ۷ هزار قطعه زمین به متقاضیان استان فارس واگذار شد

شیراز ـ خبرنگار اطلاعات :

توسط سازمان زمین شهری فارس ، بیش از هفت هزار قطعه زمین در ماه جاری در شهرستان‌های استان به افراد فاقد مسکن واگذار شد .

برادر رضائی مسئول امور واگذاری زمین در گفتگوئی اظهار داشت : طی هفته گذشته امر قرعه‌کشی زمین بین متقاضیان در شهرهای ابرقو ، اقلید، آباده ، سپیدان ، داراب و نی‌ریز انجام شد که در نتیجه در شهر ابرقو ۱۹۹ قطعه و اقلید ۲۲۳ قطعه بین خانواده‌های ۲ نفره به بالا ، تعاونی‌های مسکن و معلولین ، در آباده ۲۲۰ قطعه بین خانواده‌های ۲ نفره به بالا و تعاونیهای مسکن ، در داراب ۱٤٦ قطعه به خانواده‌های دو نفره به بالا و تعاونی‌های مسکن و بنیاد شهید ، درسپیدان ۲۱۰ قطعه بین خانواده‌های یکنفره و بنیاد شهید و در نی‌ریز ۳٦٦ قطعه بین خانواده‌های ۲ نفره به بالا تقسیم شده و بدین ترتیب در شهرهای یاد شده جمعا ۱۳٦٤ قطعه‌زمین بین متقاضیان تقسیم گردید و بزودی حدود ٦ هزارقطعه زمین دیگر بین متقاضیان در شهرستان‌های کازرون، فسا، سروستان ، شیراز ، خرامه ، سعادت‌شهر ، فیروزآباد و مرودشت قرعه‌کشی و واگذار خواهد شد .

دومین کاروان حامل کمکهای مردم شیراز عازم جبهه‌ها شدند

شیراز ـ خبرنگار اطلاعات :

۲۷۰ کامیون حاوی مایحتاج رزمندگان از شیراز عازم جبهه‌ها شد .

در سالروز قیام تاریخی ملت مسلمان ایران ، دومین کاروان کربلامتشکل از ۲۷۰ کامیون شامل مایحتاج عمومی رزمندگان اسلام که از سوی امت مسلمان فارس توسط ستادهای پشتیبانی جبهه و جنگ جمع‌آوری‌شده بود، از محل حرم مطهر حضرت شامچراغ (ع) ، بابدرقه گرم مردم همیشه در صحنه شیراز عازم جبهه‌های حق‌علیه باطل شد .

اهالی ۸ روستای منطقه مرودشت از نعمت روشنائی برق بهره‌مند شدند

مرودشت ـ خبرنگار اطلاعات :

به‌گزارش روابط عمومی برق منطقه‌ای فارس عملیات برق‌رسانی به روستاهای شول ، ده‌میدان محمودآباد ، کوهک‌علیا ، کوهک‌سفلی ، سبزآباد ، حسین‌آباد و اتابک توسط برق ناحیه مرودشت انجام گرفت و اهالی این روستاها از نعمت روشنائی برق بهره‌مند شدند .

به‌گزارش خبرنگار ما ، این پروژه با ۲٤ کیلومتر شبکه فشار متوسط ، ونصب ۱۱ دستگاه ترانسفورماتور جمعا به قدرت ۱۲۵۰ کیلوولت به بهره‌برداری رسیده و ٦۵۰ خانوار روستائی را زیر پوشش دارد .

تشییع پیکر ۴ تن از شهدای عملیات والفجر-۸ درياسوج

یاسوج- خبرنگار اطلاعات: پیکرهای پاک ٤تن از شهدای عملیات والفجر۸ درياسوج تشییع شد.

مردم همیشه‌درصحنه یاسوج درحالی که پیکرهای پاک ٤تن از گلگون‌کفنان را بردوش می‌کشیدند باشعار های جنگ‌جنگ تاپیروزی براستمرار نبردتاپیروزی‌نهایی تاکید کردند .

این شهداکه‌در عملیات والفجر۸ به‌شهادت‌رسیده‌اند پاسداران شهید اردشیر علیزاده‌ازروستای ولک،یارمحمد حسینی مطلق از «دهبرآفتاب» وبسیجیان شهید ، علی علی‌پور از «تراب‌تاوه» و شهروز پاکباز ازسی‌سخت‌بودند که پس‌از تشییع به‌زادگاشان جهت خاکسپاری منتقل شدند .

پایگاه هوائی شیراز به‌مقام قهرمانی مسابقات تیراندازی دست یافت

شیراز ـ خبرنگار اطلاعات: بمناسبت گرامیداشت دهه فجر یکدوره مسابقات تیراندازی با سلاح «ژ-۳» بین کلیه یگانهای نظامی و انتظامی ارتش، سپاه و بسیج از سوی تربیت بدنی سپاه پاسداران منطقه ٤ نوح و تربیت بدنی سپاه ناحیه فارس در میدان تیر اکبرآباد شیراز برگزار شد.

در این رقابتها که با شرکت ۹ تیم از شهربانی، ژاندارمری، مرکز پیاده، پایگاه هوائی، پشتیبانی منطقه ۲، تیپ ۵۵ هوابرد، بسیج سپاه ناحیه و منطقه ٤ شروع گردید در رشته تیمی:تیم پایگاه هوائی به سرپرستی ستوانیکم حسین جلیلزاده با ٤١۰ امتیاز مقام اول را کسب کرد، تیم تیپ ۵۵ هوابرد به سرپرستی ستوانیکم علی حاج غلامرضا با ٤۰۸ امتیاز دوم شد، تیم مرکز پیاده به سرپرستی استوار یکم لطفعلی قادری با ۳٤۰ امتیاز مقام سوم را از آن خود ساخت، تیم سپاه پاسداران‌منطقه به سرپرستی برادر مصطفی رودکی با ۲۷٤ امتیاز مقام چهارم را کسب نمودند.

در رشته انفرادی برادران:

ستوانیار سوم صمد غلامپور از تیپ ۵۵ هوابرد با ۹۰ امتیاز مقام اول، ستوانیکم علی حاج غلامرضا از تیپ ۵۵ هوابرد با ۸٦ امتیاز مقام دوم، و سرباز وظیفه سیامک امامی از مرکز پیاده با ۸۲ امتیاز مقام سوم را به‌خود اختصاص دادند.

در پایان این مسابقات که با کیفیت بسیار عالی برگزار شد، جوائزی توسط تربیت بدنی سپاه به قهرمانان اهدا گردید.

همچنین یکدوره مسابقه تیراندازی با کلت بین ۸۰ تن از برادران سپاه منطقه ٤ نوح و ناحیه فارس برگزار شد و این نتایج بدست آمد:

ابراهیم خاکسار از مرکز زرهی سپاه مقام اول، عبادالله نویسنده از آموزش‌نظامی سپاه دوم، جعفربیگلو از آموزش سپاه مقام سوم، عبدالله رهبر عالم و خسرو کوزه‌گر از طرح و عملیات و پرسنلی سپاه مشترکا چهارم و مصطفی رودکی از پادگان آموزش پنجم و کریم صفایی از مخابرات مقام ششم را بدست آوردند.

بهره‌برداری از ساختمان چند شعبه بانک تجارت در شهرستانهای فارس

● شیراز خبرنگار اطلاعات :

بمناسبت‌آغاز دهه‌مبارک‌فجر بانک‌تجارت بهره‌برداری ساختمانهای جدیدالاحداث شعب خود در شهرستانهای استهبان ، نی‌ریز ، داراب ، فسا وجهرم رابا حضور عامل بانک تجارت وتنی‌چند از مسئولین آغاز کرد .

اظهارات استاندار کهکیلویه و بویراحمد پیرامون مسائل قضایی وعمرانی استان

یاسوج ـ خبرنگار اطلاعات: بیمارستان ۱۲۵ تختخوابی گچساران تجهیز و آماده بهره‌برداری شده است.

برادر قنبری استاندار کهکیلویه و بویراحمد در یک گفتگوی مطبوعاتی ضمن اعلام این مطلب مسائل و عملکردهای آموزشی، قضایی و عمرانی این استان را تشریح کرد.

وی ابتدا با اشاره به اینکه آموزشکده فنی یاسوج در سال آینده دانشجو می‌پذیرد، گفت: واحد دانشگاه آزاد اسلامی این شهرستان نیز در سطح کارشناسی دانشجو خواهد پذیرفت.

برادر قنبری سپس کمبود نیروی متخصص در استان را یادآور شد و افزود: برنامه‌ریزیهایی در مراکز تربیت معلم در دست اقدام است. وی در عین حال از نیروهای متخصص سراسر کشور برای خدمت در این استان محروم دعوت کرد.

استاندار کهکیلویه و بویراحمد با اشاره به استقبال بی‌نظیر مردم استان از مراسم بزرگداشت دهه فجر، در خصوص اعزام دومین کاروان راهیان‌کربلا اظهارداشت: بزودی دومین کاروان راهیان کربلا از استان کهکیلویه و بویراحمد به جبهه‌ها اعزام خواهد شد.

استاندار کهکیلویه و بویراحمد آنگاه در مورد دستگاه قضایی استان گفت: مدتی است که دادگستری به صورت استانی اداره می‌شود و کادر قضایی استان کهکیلویه و بویراحمد تا حدودی تکمیل شده‌است. وی با اشاره به مشکلات قضایی موجود در شهرستان کهکیلویه اظهار امیدواری کرد که بزودی دادگاه بخش دهدشت افتتاح شود و از این طریق اختلافات طایفه‌ای و قبیله‌ای که مدتها است در دهدشت وجود دارد، حل‌و فصل گردد.

استاندار کهکیلویه و بویراحمد در بخش دیگری از این گفتگو به دستگیری تعدادی از کارکنان خاطی ادارت و نهادهای دولتی در استان اشاره کرد و گفت: با پی‌گیری‌هایی که به کمک دستگاه قضایی در استان صورت گرفته، عده‌ای از افراد خاطی و سوء استفاده کننده از بیت‌المال در بعضی از ادارات‌و نهادها شناسایی و دستگیر شدند.

وی در مورد افراد دستگیرشده به سرپرست سابق اداره قندوشکر استان، افرادی از جهاد سازندگی، بهداری و کمیته امداد امام یاسوج اشاره کرد و گفت: چند نفر ازسازمان‌تعاون‌روستایی ومرکزعشایری‌دهدشت و بخش بهمئی نیز به جرم اختلاس و دزدی از اموال دولت دستگیر شده و تحت محاکمه قرار دارند.

برادر قنبری آنگاه به خدمات انجام‌گرفته‌درروستاها اشاره کرد و گفت: تا قبل از انقلاب فقط ۳٦ روستا در این استان آب لوله‌کشی داشت که این تعداد اکنون به ٤۵۰ روستا رسیده است و ۳٤۰ روستا نیز از نعمت روشنایی برق برخوردار شده‌اند.

استاندار کهکیلویه و بویراحمد در مورد عشایر با تاکید براینکه خدمات مورد نظر برای این‌قشرمحروم صورت نگرفته، گفت: بعد از سفر رئیس جمهور به این استان مقرر شد که سمیناری تحت عنوان «چشم انداز آینده عشایر» در تاریخ ۲۹ بهمن ماه در مرکز تشکیل شود تا جایگاه خدمات اجرایی برای عشایر معین شود.

وی در پایان این گفتگو به خدمات عمرانی انجام گرفته در سطح استان پرداخت و ضمن اشاره به آسفالت جاده‌های منتهی به یاسوج از طریق اردکان، بابامیدان و سی‌سخت و جاده‌های «باشت» به «چرام» و گچساران به بهبهان و همچنین ترمیم راه خوزستان به گچساران یادآور شد که بیمارستان ۱۲۵ تختخوابی‌گچساران‌تجهیز و آماده‌ی بهره‌برداری شده و خط ۱۳۲ کیلوولتی برق سراسری از بابامیدان به یاسوج نیز آغاز بکار کرده است. وی همچنین به تاسیس آموزشکده فنی یاسوج نیز اشاره کرد.

طی سال جاری

بیش‌از ۷ میلیون کیلوبار توسط هواپیما از طریق فرودگاه شیراز به خارج و داخل کشور حمل شده است

شیراز- خبرنگار اطلاعات: طی ۱۰ ماه سال جاری ، بیش از ۷میلیون و ۷۱۱ هزار کیلو بارتوسط هواپیمایی‌از طریق فرودگاه شیراز به خارج‌وداخل کشور حمل‌شده‌است.

بمناسبت سالروز پیروزی انقلاب، مراسم ویژه‌ای از سوی دفتر هواپیمایی جمهوری اسلامی ایران مرکز فارس در «هتل‌هما» برگزار شد.

دراین مراسم که باحضور گروهی از کارکنان دفاتر هواپیمایی کشورهای دیگر جهان و مسئولین استان برگزار شده بود، برادر اکباتانی سرپرست دفتر هواپیمایی فارس‌و خوزستان طی سخنانی به پیشرفتهای هواپیمایی دراستان‌و بالابودن میزان خدمات آن به مسافرین پرداخت و گفت:طی ۱۰ماهه سال جاری بیش از ۷میلیون و ۷۱۱ هزار کیلو بار ورودی و خروجی درداخل وخارج از کشوردرشیراز داشته‌ایم که‌بابرقراری ۲پروازباری‌درهفته که‌امسال‌برقرار شده است، درجهت صدور هرچه بیشتر صادرات غیر نفتی استان فارس قدمهای موثری برداشته شده که برای مثال میزان‌بار شبکه هوایی را از ۸تن درماه درسال ٦۳ به ۵۳۰ تن در آبان ماه ٦٤ رسانده‌ایم. همچنین پروازهای مااز ۵۷ فروند درماه طی سال گذشته به ۹۳ پرواز رسیده است.

برادر اکباتانی افزود: درسال گذشته ۸٦۰ هزار مسافر ورودی و خروجی در فرودگاه شهید آیت‌الله دستغیب شیراز داشته‌ایم.

وی در ادامه سخنانش گفت: باتوجه به اینکه معتقد هستیم که شیراز مرکز بار ومسافر خلیج فارس می‌باشد ، برآنیم تاحرکت‌جدیدی‌رادر جهت‌بالابردن میزان‌و کیفیت کارخود بخصوص درجهت صادرات غیر نفتی استان از طریق شبکه هوایی داشته باشیم.

وی اضافه کرد که‌در برنامه‌های تابستانی پروازهای حوزه خلیج فارس را توسعه خواهیم داد وهرروزازطریق شیراز به دوبی پرواز برقرار خواهد شد.

آنگاه حجت‌الاسلام نوری امام جمعه خرمشهر طی سخنانی به‌روند انقلاب اسلامی و پیروزی‌های‌رزمندگان اسلام اشاره کرد.

اطلاعات

باختران
ایلام
کردستان

شنبه ۲٦ بهمن ماه ۱۳٦٤ ـ ۱۷۸۱۵

عملیات ساختمانی مرکز کودکان استثنائی شهرستان سنقر و کلیائی به وسعت ٦۵۰ متر مربع خاتمه یافت

درصفحه ٤

۵۰۰ کانتینر برای ایجاد فضاهای آموزشی و استفاده دانش آموزان از «جلفا» به ایلام انتقال داده شد

درصفحه ٤

ساکنان مناطق غرب کشور یکبار دیگر در راهپیمائی سالگرد پیروزی انقلاب اسلامی، آمادگی خود را برای مبارزه با دشمنان اسلام و تداوم خط سرخ حسینی اعلام داشتند.

مردم استانهای باختران، کردستان و ایلام با راهپیمائی عظیم ۲۲ بهمن، روز قدس دیگری آفریدند

خبر پیروزی های رزمندگان اسلام در عملیات «والفجر ۸» شور و شوق وصف ناپذیری در بین راهپیمایان ۲۲ بهمن باختران، کردستان و ایلام بوجود آورد

مردم شهید پرور ایلام درحالیکه هواپیماهای رژیم مزدور عراق در حریم هوائی ایلام جولان میدادند و آژیر قرمز بطور مداوم پخش می‌شد به یک راهپیمائی پرقدرت دست زدند

درصفحه ٤

هشدار اداره استاندارد باختران

سیلندرهای گاز «لاوان» خطر آفرین است

درصفحه ٤

ایجاد ۷۵ خانه ارزانقیمت برای معلمان کرندغرب

درصفحه ٤

از سازمان زمین شهری

مردم بیجار ۱۰۰۰ قطعه زمین گرفتند

در صفحه ٤

درحال حاضر این مجتمع تولیدی با ۳۰ هزار قطعه مرغ گوشتی آغاز بکار کرده است

با بکار افتادن مجتمع تولیدی طیور «قره‌سو» استان باختران از نظر گوشت مرغ خود کفامی شود

★ وزیر کشاورزی طی سفر به استان باختران ضمن بازدید از گاوداری روانسر و افتتاح واحد تولید طیور قرهسو، بند «زالکه» و سدسرابگر را افتتاح کرد.

ظرفیت نهائی مجتمع تولیدی طیور قره‌سو ۱۲۰ هزار قطعه در هر دوره می باشد

★ با بهره‌برداری از کانال و بند «زالکه» قریب ۹۰۰ هکتار از اراضی منطقه ماهیدشت زیرکشت آبی خواهد رفت.

در صفحه ۲

توسط آقای اصغرنیا رئیس دانشگاه آزاد اسلامی کردستان:

شرایط حذف پرداخت شهریه دانشجویان دانشگاه اسلامی کردستان اعلام شد

آقای اصغرنیا رئیس دانشگاه آزاد اسلامی کردستان: در صورت ابراز تمایل ارگان های انقلابی، دانشگاه آزاد اسلامی کردستان علاقمند است که برای رزمندگان پرتوان اسلام، کلاس های تکدرس دایر نماید.

★ دانشگاه آزاد اسلامی کردستان شرط سنی و مدرک تحصیلی را ملاک پذیرش قرار ندادهو کسانیکه تنها در آزمون ورودی این دانشگاه قبول شوندمی‌توانندبه‌تحصیل بپردازند.

درصفحه٤

پس از طرح آبادسازی

به خانواده های ۲ نفر به بالا در روانسر زمین واگذار می‌شود

درصفحه ۲

معاون عمرانی استانداری کردستان: اعتبار اختصاص داده شده سال ٦٤ به استان کردستان بالغ‌بریک‌میلیاردو پانصد میلیون تومان است.

۱۰۷۰ طرح عمرانی امسال در استان کردستان خاتمه یافت

★ سه هزار واحد مسکونی در شهرهای مریوان، بانه، سقز و سنندج مورد بازسازی قرار گرفت.

درصفحه ٤

بازدید هیأت اعزامی سازمان ملل متحد، از مناطق بمباران شده مریوان

درصفحه ۲

نوعروس روانسری در میان شعله‌های آتش سوخت

درصفحه ٤

مسجد «فارس آباد» سنندج مورد بهره برداری قرار گرفت

سنندج: در هشتمین روز از دهه پر برکت فجر مسجد روستای «فارس‌آباد» از توابع شهرستان سنندج که با همت بخشداری کامیاران احداث شده است، طی مراسمی با حضور استاندار کردستان و جمعی‌ازمسئولین استان افتتاح شد و مورد بهره‌برداری اهالی این روستا قرار گرفت.

این طرح در زیر بنای ۳٦۰ مترمربع احداث‌گردیده و جهت اجرای آن هزینه‌ای بالغ بر ٦ میلیون ریال‌صرف شده که از این رقم حدود سه میلیون و پانصد هزارریال آن از محل خودیاری اهالی تامین و پرداخت شده است

سخنرانی وزیر آموزش و پرورش در اجتماع فرهنگیان و مردم باختران

۲٦ هزار واحد آموزشی پس از پیروزی انقلاب اسلامی در سراسر کشور ایجاد شده است

درصفحه ۲

فرازهائی از خطبه‌های نماز جمعه

حجت‌الاسلام زرندی امامجمعه باختران:

مدار و محور نظام جمهوری اسلامی رفع محرومیتها در بین قشرهای مستضعف استو ما باید در این راه گام برداریم.

امامجمعه سنندج:

به‌تبعیت از انقلاب اسلامی ایران، امروز اسلام در جهان در حال تجدید حیات است

امامجمعه بیجار:

لشکر صدام و اربابانش، توان مقاومت‌در برابر رزمندگان توانمند اسلام را ندارند.

امامجمعه پاوه:

جامعه اسلامی باید در رعایت اخلاق‌حسنه اسلامی و صفا و صمیمیت کوشا باشد

امامجمعه جوانرود:

جهاددرراه خدا و دفاع از شئونات اسلام برهر فرد مسلمان واجب است.

★ در باختران:

باختران: همزمان باهفتمین روز از ایام‌الله دهه‌فجر که‌بنام روز انقلاب‌اسلامی و مستضعفین نامگذاری شده است، آئین‌وحدت‌آفرین وپرصلابت‌نماز جمعه این‌هفته‌در باختران همچون هفته‌های قبل به‌امامت حجت‌الاسلام زرندی نماینده‌امامو امامجمعه باختران در محل مسجد جامع برگزار گردید.

دراین‌مراسم که‌جمعی از علما، روحانیون، مقامات، نیروهای نظامی‌و انتظامی‌و نیز طبقات مختلف‌مردم‌شهید‌پرور باختران شرکت‌داشتند، آقای‌محمداشرفی‌اصفهانی بعنوان سخنران پیش‌از خطبه‌ها به‌ایراد سخن پرداخت و نقش‌رهبری امام امت‌را دربه‌ثمر رساندن‌انقلاب‌اسلامی ایران برشمردواظهارداشت: این انقلاب هدفش‌حاکمیت اسلام درجامعه و ایجاد حکومتی اسلامی بود که‌ازسال ٤۲آغاز ودر ۲۲بهمن ۵۷با شهادتهاو ایثار گریها تحت رهنمودهای امام‌امت به‌پیروزی رسید.

وی‌سپس‌پیرامون روندجنگ تحمیلی، حضورگسترده مردم درجبهه‌ها و انتخاب شایسته آیت‌الله‌العظمی‌منتظری توسط‌مجلس‌خبرگان‌سخن گفت وپائین‌آمدن قیمت‌نفت‌را توطئه‌ای ازسوی ابرقدرتهای جنایتکار علیه انقلاب اسلامی و ملتهای مستضعف دانست‌و آنرا محکوم کرد.

آنگاه نماینده امامو امامجمعه باختران به‌ایرادخطبه‌های نماز پرداخت و وی‌درخطبه اول با سفارش‌همگان به‌تقوی وعمل صالح اظهار داشت: خداوندبه انسان نعمتهائی‌را عطانموده ودر قرآن حقایق وارزشهائی را قرار داده است که‌ملتها بتوانند ازآنها در جهت حاکمیت ارزشها در جامعه استفاده نمایند ولذا انسانها باید ازاین‌نعمتها کمال استفاده رانموده وبکوشند تاهریک از آنها رادر جهت صحیح‌آن استفاده نمایندو مجموعه‌اعضای‌ظاهری وباطنی‌را درجهتی مثبت بکار گیرند.

امامجمعه باختران افزود: خداوند نیز فکر را به انسان داده تا اوبتواند به جهان ملکوت پروازعروج نماید.

حجت‌الاسلام والمسلمین زرندی گفت: انسان باید بااندیشه وفکرومددهای غیبی‌وقلم خودرا جهت اعتلای فرهنگ جامعه بکوشدو آنهارا عینیت بخشد

نماینده امام و امامجمعه باختران درادامه سخنانش پیرامون ایام‌الله دهه‌فجر، دستاوردهای انقلاب اسلامی و هفتمین روز از این ایام، که بنام انقلاب اسلامی و مستضعفین نامگذاری شده است، اظهار داشت: نظام الهی جمهوری اسلامی حرکت، مدار و محورش رفع محرومیتها در بین قشر های مستضعف است، لذابرتمامی ما است که حرکتمان در این جهت باشد و بکوشیم تا در این راه گام برداریم و بدانیم که خداوندناظر براعمال ما است وبدور از هواهای نفسانی باشیم.

بقیه درصفحه۲

جهادگران جهاد سازندگی با امامجمعه باختران دیدار کردند

باختران- خبرنگار اطلاعات: جهادگران جهاد ـ سازندگی استان باختران بمناسبت ایام پرشکوه دهه‌فجر انقلاب اسلامی با حجت‌الاسلام زرندی نماینده امام و امام جمعه باختران دیدار کردند.

دراین دیدار حجت‌الاسلام امینی نماینده امام در جهاد سازندگی طی سخنانی، پیرامون نحوه ارائه خدمات عمرانی، اجتماعی، رفاهی و فرهنگی جهادگران درسطح روستاها مطالبی رابیان داشت.

سپس حجت‌الاسلام زرندی نماینده امام و امام جمعه باختران پیرامون نقش روحانیت در انقلاب و مرجعیت و رهبری بی‌نظیر حضرت امام در جهان و همچنین در رابطه با انتخاب شایسته آیت‌الله العظمی منتظری به‌عنوان قائم مقام رهبری سخنانی ایراد کرد.

امام جمعه باختران در پایان از تلاش و کوشش جهادگران جهاد سازندگی در ارائه خدمات به‌روستاها تشکر و قدردانی کرد.

طی سالجاری توسط شبکه توزیع آب

اجرای ۱۷ پروژه آبرسانی با هزینه ۱۷۰ میلیون ریال در کردستان به پایان رسید

سنندج- خبرنگار اطلاعات: طی سالجاری توسط شبکه توزیع آب شهرهای بیجار، دیواندره و دهگلان ۱۷پروژه عمرانی آبرسانی باصرف هزینه‌ای معادل ۱۷۰ میلیون ریال به‌پایان رسید ومورد بهره‌برداری‌قرارگرفت.

این پروژه‌ها شامل احداث منبع دو هزار متر مکعبی ذخیره آب درسقز، احداث ونصب ۱۰ موتورخانه، ایجاد یک بندسار و۵ مورد تاسیسات بهداشتی می‌باشد.

در همین رابطه ۹واحد موتورخانه همراه با نصب تانکر سوخت ومنبع گازوئیلی برای طرح آبیاری دشت مریوان تهیه گردیده است.

در شورای آرد و نان

برای بهبود کیفیت نان باختران تصمیماتی اتخاذ شد

باختران ـ خبرنگار اطلاعات: جلسه شورای آرد نان باختران با حضور حجت‌الاسلام زرندی نماینده امام وامام‌جمعه باختران، مهندس بیگلری سرپرست‌استانداری باختران، برادر عزیزی مسئول شورای آردونان باختران و دیگر اعضاء مربوطه در استانداری تشکیل جلسه داد.

در این جلسه به منظور رسیدگی به وضع نان‌شهر و چگونگی نظارت برتبدیل گندم به آرد در کارخانه‌های آرد استان بر نحوه برخورد این شورا با نانوائیهای متخلف و جلوگیری از فروش آرد در بازار آزاد مسایل، مطرح و مورد مذاکره قرار گرفت.

در این جلسه امام جمعه باختران نیز از مسئولین و دیگر اعضاء شورای آرد و نان خواست تا تلاش بیشتری جهت بهبود بخشیدن کیفیت یخت نان معمول دارند…

آئین های باشکوه ایام‌الله دهه‌فجر در استانهای باختران، کردستان و ایلام برگزار شد

● بیجار ـ خبرنگار اطلاعات: در هفتمین شب از ایام مبارک دهه‌فجر وسالروزپیروزی انقلاب‌اسلامی مجلس جشنی با همت نهادهای انقلابی بیجار در مسجد حضرت ابوالفضل (ع) این شهر ترتیب داده شد.

در این مراسم که اقشار مختلف مردم حضور داشتند، ابتدا حجت‌الاسلام رحمانی نماینده مردم بیجار در مجلس شورای اسلامی با اشاره به دستاوردهای انقلاب اسلامی گفت: با توجه به جریانات انقلاب ما به یک نقطه عطف و اتکا برمی‌خوریم و آن این است که مردم مسلمان ایران به رهبری نایب امام زمان (عج) برای در هم کوبیدن بساط ستمگران تاریخ قیام کردند وبا وحدت و استقامت و با نیروی ایمان به خدای تبارک و تعالی به پیروزی دست یافتند.

وی افزود: خداوند مردمرا یاری کرد چون مردم برای او قیام کردند و یاری کرد رهبر انقلاب را چون برای خدا قیام کرد و اطمینان دارم که فیض او برملت شریف ایران منقطع نبوده وانشاء الله نخواهد شد.

★ در دیواندره

● دیواندره ـ خبرنگار اطلاعات: به مناسبت فرخنده ایام دهه مبارک فجر و سالگرد هفتمین سال پیروزی انقلاب اسلامی مراسمی در مسجد قریه «قلعه روتله» از توابع دیواندره برگزار شد.

در این مراسم که برادر حیدری بخشدار، برادر شکوری مسئول جهاد سازندگی، برادر مهاجری معاونت آموزش و پرورش دیواندره حضور داشتند، ابتدا برادر سید بهاءالدین حسینی امام جماعت مسجدمطالبی بیان کرد.

آنگاه برادر شکوری مسئول جهادسازندگی دیواندره با ذکر نام خدا و آرزوی طول عمررهبرکبیر انقلاب حضرت امام خمینی ایام دهه فجر را تبریک‌گفت وپیرامون توطئه‌های استکبار جهانی و عوامل آنها مطالبی بیان داشت.

وی در قسمتی از سخنان خود گفت: مردم ایران فریاد زدند، استقلال، آزادی، جمهوری اسلامی، نه شرقی، نه غربی، حالا ابرقدرتهااز صدورانقلاب‌اسلامی ایران سخت بوحشت افتاده‌اند که همین کردستان‌عزیز را از آغوش اسلام جدا سازند، اما مردم مسلمان و همیشه در صحنه کردستان این توطئه را نیز خنثی کردند.

★ دردهگلان:

● دهگلان ـ خبرنگار اطلاعات: به مناسبت بزرگداشت ایام‌الله دهه فجر یك دوره مسابقه قرائت قرآن در شهرستان دهگلان برگزار شد.

در پایان به نفرات برتر این مسابقات جوایزی اهدا گردید.

★ درباختران:

● باختران ـ بمناسبت دهه فجر و روز انقلاب اسلامی وشهادت، ائمه جمعه و جماعات، روحانیون و مسئولان استان، فرماندهان نظامی وانتظامی، فرمانداران

بقیه درصفحه۲

از شبکه آبرسانی «قره‌سو» سال آینده بهره‌برداری می‌شود

با افتتاح شبکه آبرسانی «قره‌سو» نگرانی کمبود آب آشامیدنی شهر باختران مرتفع می‌شود

● **برای اجرای طرح مذکور ۳ میلیاردو ۳٤۸ میلیون ریال اعتبار هزینه شده است.**

باختران ـ خبرنگار اطلاعات:

بمناسبت دهه فجر تاسیسات وسیع شبکه آبرسانی «قره‌سو» به شهر باختران که ۹۵ درصد عملیات آن‌با صرف اعتباری به مبلغ سه میلیارد و ۲٤۸ میلیون و ۹٦۰ هزار ریال باتمام رسیده است مورد بازدید روحانیون مسئولین استان و جمع زیادی از اقشار مردم قرارگرفت

در رابطه با هدف و مشخصات فنی این پروژه که بطور کامل در سال آینده مورد بهره‌برداری قرار خواهد گرفت یکی از مسئولان امور آب استان باختران گفت: هدف از اجرای این پروژه تامین آب آشامیدنی شهر باختران برای سال‌های ۱۳٦۵ تا ۱۳۷۵ با استفاده از «رودخانه قره‌سو» وبرداشت یکهزار لیتر در ثانیه‌توسط پمپاژ می‌باشد.

این طرح شامل نصب خطوط انتقال جمعا بطول ٤۷ کیلومتر و ۵۰۰ متر از نوع لوله‌های فولادی وچدنی به قطرهای ۳۰۰ تا یکهزار میلیمتر، تهیه و نصب ۱۵ دستگاه الکترو پمپ و وسائل الکترو مکانیکی و احداث مخازن بتونی با اتاق‌های کنترل و تاسیسات پمپاژ جمعا به گنجایش ۵۵ هزار مترمکعب میباشد.

افتتاح ۲ بندآبی

ضمنا با حضور دکتر زالی وزیر کشاورزی بهره ـ برداری از بندهای «زالکه و سرآبگرم» در استان‌باختران شروع شد.

بند «سرآبگرم» با صرف اعتباری به مبلغ ۷۰میلیون ریال از محل اعتبارات نوسازی و بازسازی توسط اداره کل کشاورزی استان باختران احداث شده است و با توان آبدهی هزار و ۵۰۰ لیتر در ثانیه با ٤ هزار و ۵۵ متر کانال آب‌بر اصلی و کانال‌های فرعی یکهزار و ۵۰۰ هکتار مزارع این استان احیاء شده‌وروستاهای «زعفران، پاوه ناریخک علیا و سفلی و هیندر را آبیاری می‌کند.

بند «زالکه» که بر روی رودخانه «مرک» در منطقه ماهیدشت با توان آبدهی یک متروسی‌وپنج صدم‌مترمکعب در ثانیه ساخته شده از نوع بتن آرمه بابعاد ۲۷ متر در ۲۰متر و ارتفاع ۷ مترونیم و طول تاج ۲٦ متر و ۳ هزار و ۷۰۰متر کانال اصلی بوده و با صرف اعتباری به مبلغ ۱۲۹ میلیون و ۵۰۰ هزار ریال کشتزارهای روستاهای کلیایی چنارزده چغاملک وپیرحیاتی را زیر کشت آبی می‌برد

در این سفر وزیر کشاورزی و همراهان‌ازبرنامه ـ های احیای مراتع که در سطح ٤ هزار هکتار در منطقه نیان و قیلان باجرا گذاشته شده و تاکنون با صرف ۲۰ میلیون ریال اعتبار یکهزار هکتار آن احیاء شده است و نیز از نهالستان ۱۵۰ هکتاری این منطقه در شهرستان گیلان‌غرب که در سال جاری ۱٦۵ هزار اصله نهال‌تولید کرده است دیدن کردند

برق‌رسانی به ۵٦ روستای استان باختران

باختران ـ خبرنگار اطلاعات: در اولین روز از دهه فجر انقلاب اسلامی، طی مراسمی با حضور حجت‌الاسلام زرندی نماینده امام و امام جمعه باختران و تنی چند از روحانیون و مسئولین جهاد سازندگی و اداره برق استان باختران ۵٦ روستای استان باختران از نعمت روشنایی برق بهره‌مند شدند.

طبق گزارش اداره برق استان باختران این طرح با احداث ۱۰۲ کیلومتر شبکه فشار متوسط و ۵۷ کیلومتر شبکه فشار ضعیف و نصب ۵۵ دستگاه ترانسفورماتور انجام پذیرفته است و با هزینه‌ای معادل ۲۱۱ میلیون ریال از محل اعتبارات عمرانی استان باختران جمعا ۳هزار و ۳۰۰ خانوار روستایی را از نعمت روشنایی برق بهره‌مند کرده است.

بخاری فرم ژاپنی

نماینده فروش جهت شهرستانهای فاقد نماینده پذیرفته میشود

تلفن های ۸۳٦۳۹۷ ـ ۸۲۸۲۳٤ ـ ۸۳٦۳۹٤

افتتاح نمایشگاه دهه فجر در باختران

باختران ـ خبرنگار اطلاعات: طی مراسمی با حضور روحانیون، مسئولان ومدیران استان و فرماندهان نظامی و انتظامی و عده کثیری از قشرهای مختلف مردم نمایشگاه بزرگ دهه فجر با ۲۵ غرفه در مصلای قائم باختران گشایش یافت.

این نمایشگاه نمایانگر دست آوردهای انقلاب اسلامی، جنگ تحمیلی و بازسازی و نوسازی مناطق جنگی وگویای تحولات استان در سالهای بعد از پیروزی انقلاب اسلامی میباشد.

این نمایشگاه با همکاری‌های موثر ادارات و نهادهای انقلاب‌اسلامی زیربرپا شد :

نماینده امام و امام جمعه باختران و همراهان هنگام بازدید از نمایشگاه مصلای قائم که بمناسبت دهه فجر در باختران برپا شد.

اداره کل راه وترابری ـ اداره‌کل‌مسکن وشهرسازی، شرکت سهامی آب‌منطقه‌ای غرب، ستاد بازسازی و نوسازی،جهاد سازندگی‌اداره برق استان باختران،شرکت نفت، سپاه پاسداران‌انقلاب اسلامی، جمعیت‌هلال‌احمر، شهربانی جمهوری اسلامی، اداره کل‌آموزش وپرورش، طرح‌کاد، بنیاد شهید انقلاب اسلامی ، مرکز گسترش خدمات تولیدی و عمرانی، ثبت احوال، نهضت سوادآموزی، کانون‌پرورش‌فکری کودکان و نوجوانان ، دفتر بسیج مجلس اعلای عراق، بنیاد امور مهاجرین جنگ تحمیلی ، بنیاد مستضعفان واداره کل‌ارشاد اسلامی.

۲٦ هزار واحد آموزشی پس از پیروزی انقلاب اسلامی در سراسر کشور ایجاد شده است

باختران ـ خبرنگار اطلاعات :

آقای سید کاظم اکرمی وزیر آموزش و پرورش که به استان باختران سفر کرده بود در اجتماع قشرهای مختلف مردم در سالن «شهید بهشتی» هنرستان صنعتی باختران ، دست‌آوردهای آموزشی و پرورش و اقدامات وزارت آموزش و پرورش برای رفاه معلمین و تحولاتی را که در کتابهای درسی و نحوه آموزش و پرورش در مقاطع مختلف بعمل آمده است برشمرد .

وی گفت : در سال‌های بعد از پیروزی انقلاب‌اسلامی ۲۵ هزار قطعه زمین به فرهنگیان درسراسر کشورواگذار شده است .

وی درمورد ایجاد واحدهای آموزشی وپرورشی گفت: طی سال‌های بعد از پیروزی انقلاب اسلامی ۲٦ هزار واحد آموزشی و پرورشی احدا ثشده است وزیرآموزش وپرورش سپس از فرهنگیان استان‌باختران که در طول جنگ تحمیلی و نیز در حملات موشکی و بمباران‌های دشمن بعثی صهیونیستی عراق کار تحصیل دانش‌آموزان را بنحو احسن انجام داده‌اند قدردانی کرد .

بازدید هیأت اعزامی سازمان ملل متحد، از مناطق بمباران شده مریوان

سنندج ـ خبرنگار اطلاعات ـ بدنبال موافقتنامه‌ایران و عراق در۲۲ خرداد ماه مبنی‌برممنوعیت حمله به مناطق مسکونی دوکشور مفاد این موافقتنامه چندین‌بار ازسوی رژیم عراق نقض شده است .

بهمین لحاظ هیات سازمان ملل متحد بمنظوربازدید از مناطق بمباران شده شهر مریوان وارد سنندج شد.

اعضای این هیات سپس به‌طرف مریوان حرکت نمودند وپس از بازدید از ویرانی‌های‌ناشی ازحملات‌هوایی‌رژیم عراق ،سنندج رابه قصد تهران ترك کردند.

این هیات قرار بود علاوه‌برشهر مریوان از بخش «رباط» واقع در شمال سردشت که‌اخیرا بارها هدف بمباران هواپیماهای رژیم متجاوز وبعثی، صهیونیستی عراق واقع شده نیز بازدید بعمل آورد ولی‌بعلت‌نامساعد بودن اوضاع جوی این بازدید انجام نشد .

فرازهائی از خطبه‌های نماز جمعه

بقیه‌از صفحه اول

وی در خطبه‌دوم بتفصیل‌پیرامون زندگی گهربار حضرت فاطمه‌زهرا(س) سخن گفت و اظهار داشت:هنوز علما، عرفا،فلاسفه‌و دانشمندان‌نتوانسته‌اند ابعادوجودی این بانوی بزرگ اسلام را بررسی کنند.

ناطق افزود: فکر و اندیشه حضرت فاطمه (س) نجات‌بخش جامعه است و در ابعاد ادبی ، اخلاقی ، اجتماعی و سیاسی بیانگر حقایقی است که در تبلوراین وجود ملکوتی وجود دارد.

★ در سنندج :

سنندج: مردم سنندج با حضور یکپارچه خود در مسجد جامع و اقامه نماز دشمن‌شکن جمعه به امامت حجت‌الاسلام حسامی در هفتمین روز از دهه‌فجر، فریاد پرصلابت خود را در برائت از هرگونه سلطه‌الحادی شرق‌وغرب ابراز داشتند.

دراین مراسم پرشکوه که برادر عطائی‌نماینده مردم سنندج در مجلس شورای اسلامی ،آقای تابش استاندار کردستان و گروهی از روحانیون و مسئولین ارگان‌ها و ادارات دولتی نیز حضور داشتند، امام جمعه سنندج با اعلام این مطلب که به تبعیت از انقلاب اسلامی ایران، امروز اسلام در جهان در حال تجدیدحیات است گفت: اگر یک هواپیمای لیبیائی‌توسط رژیم‌اشغالگر قدس‌ربوده می‌شود، سرباز قهرمان سینا به جرم به هلاکت رساندن۷ صهیونیست به شهادت می‌رسد و یا سرباز مسلمان‌اردنی دریک حرکت انقلابی چهارتن از سربازان رژیم اسرائیل را به هلاکت رسانده ویا زخمی می‌کند ویامسلمانان‌تحت ستم آفریقا به حمایت از اسلام قیام می‌کنندویا وقتی یک مسلمان نپالی می‌گوید، «امام خمینی پرچمدار اسلام‌است و می‌تواند در آینده درتمام دنیا پرچم اسلام را به‌اهتزاز درآورد» ، همه‌حاکی از آن است که اسلام در سطح جهان در حال تجدیدحیات است واین ازانقلاب اسلامی نشئت می‌گیرد.

حجت‌الاسلام حسامی در ادامه خطبه‌هااز استقبال گرم مردم کردستان ازمراسم‌جشن‌دهه‌فجرانقلاب‌اسلامی تشکر کرد.

سخنران قبل‌از خطبه‌های نماز آقای تابش‌استاندار کردستان بود که به تشریح ارزش های حاکم در نظام جمهوری اسلامی بانظام طاغوت پرداخت و در ادامه با اعلام این مطلب که در هفته جاری کردستان شاهد برگزاری مانورفجر خواهد بود که طی آن، جان‌برکفان سپاه اسلام قدرت رزمی خود را به نمایش خواهند گذاشت، از خواهران‌و برادران مسلمان کرددعوت کرد در این مراسم باشکوه فعالانه شرکت جویند.

★ در بیجار :

بیجار ـ خبرنگار اطلاعات: آئین دیرپای نماز جمعه با گردهمائی اقشار مختلف مردم در حسینیه بیجار به امامت حجت‌الاسلام صفیاری امام جمعه موقت این شهرستان همچون هفته های قبل برگزار گردید.

سخنران قبل‌از خطبه های نماز جمعه این هفته برادر کوماسیان بود که پیرامون نقش روحانیت در به ثمر رسیدن انقلاب گهربار اسلامی بیانات مبسوطی ایراد داشت.

حجت‌الاسلام صفیاری در خطبه اول نمازبا قرائت آیاتی منتخب از قرآن‌کریم و نقل روایتی از رسول‌اکرم، به بیان چگونگی تقدیر و تشکر آن حضرت ازرزمندگان فاتح یکی از جهادها و توصیه آن‌بزرگوار در جهاداکبر و مبارزه بانفس اماره پرداخت وگفت: وظیفه‌ماووظیفه هرمسلمانی است که برادران رزمنده و توانمند اسلام ، این بندگان مخلص خدا را پشتیبانی‌کند چراکه‌در مصاف این عزیزان لشکرتابن‌دندان مسلح صدام و اربابانش ، توان مقاومت را نداشته و نخواهند داشت ورزمندگان در تلاشند تا دین خدا و پرچم عدل الهی رادر جهان جنایت حاکم کنند.

امام جمعه بیجار آنگاه گفت: شاهد بودید که در صداو سیمای استان، کودک کردستانی به علت کوچک بودن سنش و ممانعت مسئولین ذیربط از اعزام وی ، گریه سر می‌دهد و می‌گوید می‌خواهم به جبهه بروم و خود را بر روی مین بیندازم تا راه عبور رزمندگان را باز کنم بااین همه عظمت که این حرکت داراست و با این معنویت مسلط براین عزیزان ، این قبیل امور جهاد اصغر است و روشن‌است که ماملزم ومکلف‌به‌انجام آنیم، جهاداکبر خوانده می‌شود. جهادی که بس دشواراست و باید خلاء موجود را با ایمان و یقین به خداوند پر کرد که اگراینکار انجام نپذیرد شیطان جایگزین آنها می گردد.

حجت‌الاسلام صفیاری درخطبه دوم نمازجمعه ضمن دعوت خود و حضار به تقوی، نمازگزاران‌و مردم‌بیجار را به همکاری با اطلاعات سپاه پاسداران طی شماره‌تلفن «۱۱۳» در مواقع ضروری در مبارزه با ضدانقلاب و خفه‌کردن توطئه منافقین در نطفه و برآب‌کردن مکرهای سوم‌آبان دعوت نمود.

وی آنگاه به تشریح وقایع هفته آتیه پرداخت و و بیست‌ودوم بهمن ماه سالروزپیروزی انقلاب‌شکوهمند اسلامی را یکی از نعمات الهی ودستاوردهای مردم همیشه در میدان مبارزه برعلیه ظلم خواند.

★ در پاوه :

پاوه ـ خبرنگار اطلاعات نماز عبادی سیاسی جمعه این هفته باشکوه فراوان در محل مسجد جامع به‌امامت ملاقادر قادری امام جمعه پاوه برگزار شد.

قبل‌از خطبه های نماز مولوی اسحاق مدنی‌نماینده مردم سیستان و بلوچستان در مجلس خبرگان و نماینده مردم سراوان درمجلس شورای‌اسلامی به‌عنوان‌سخنران قبل‌از خطبه‌ها طی‌سخنانی به‌تفصیل دستاورد های‌انقلاب اسلامی را تشریح کردو گفت: انقلاب اسلامی ایران بزرگترین نقش را در تجلی اسلام و ارزش های‌معنوی آن دردنیا ایفا نموده و هولناکترین ضربات رابرپیکر استکبار جهانی وارد ساخته است.

مولوی اسحاق‌مدنی در ادامه سخنانش از نقش سازنده مردم مسلمان منطقه و ایثار روحانیت در مبارزه با ضدانقلاب و پاسداری از اسلام تجلیل کرد و گفت: شما مردم الگو و نمونه مسلمانان اهل سنت درایران می‌باشید.

آنگاه امام جمعه پاوه ضمن تشکر از برادر مولوی مدنی اظهار امیدواری کرد که مسلمانان منطقه بیشتر از گذشته در تداوم انقلاب اسلامی و تشکیل «امت‌واحده» گام بردارند و خاطرنشان ساخت جامعه اسلامی یک‌امت واحده هستند و باید در رعایت اخلاق حسنه اسلامی‌و صفا ، صمیمیت و وحدت عملی و مبارزه‌با دشمنان‌اسلام نهایت تلاش را بعمل آورند.

امام جمعه پاوه سپس بااشاره به ایام‌الله دهه‌فجر گفت: دهه‌فجر به‌عنوان ایام‌الله و دهه پیروزی اسلام بر کفر و یکی از انعمات ارزنده اسلام است، باید با تمام توان‌وتلاش درگرامیداشت آن بکوشیم‌وسپاسگزار و شاکر این نعمت الهی باشیم.

امام جمعه پاوه در خاتمه شهادت‌یکی ازفرماندهان بومی سپاه منطقه را به مردم مسلمان‌پاوه و «قوری‌قلعه» تبریک و تسلیت گفت و از ایثار و مقاومت این شهید تجلیل بعمل آورد.

برپایه همین گزارش نماز عبادی سیاسی جمعه در بخش های نودشه و باینگان باشکوه هرچه تمامتربرگزار شد.

در جوانرود:

جوانرود: ملااحمدفخری‌امام‌جمعه بخش‌جوانرود در خطبه های نماز جمعه که با شرکت جمع کثیری از طبقات مختلف مردم در مسجد جامع اقامه شد، ضمن سفارش نمازگزاران به تقوی و عمل صالح پیرامون‌جهاد فی‌سبیل‌الله گفت:

جهاد در راه خدا و دفاع از شئونات اسلام برهرفرد مسلمان واجب و ضروری است.

وی در قسمت دیگری از سخنان خود پیرامون فلسفه شهادت، نعمت‌ها و برکات انقلاب اسلامی‌ومقایسه انقلاب اسلامی با صدر اسلام، حقانیت جمهوری اسلامی در جنگ تحمیلی، استقامت و پایداری مردم مسلمان‌ایران در این جنگ تحمیلی به‌تفصیل سخن گفت.

سخنران قبل‌از خطبه های نماز نماینده امام در سپاه پاسداران «منطقه دونجف» بود که پیرامون‌پیروزی انقلاب اسلامی تحت رهبریهای خردمندانه امام امت ، تمسک به قرآن و اسلام و عمل به قوانین اسلامی‌سخن گفت و افزود: ما اگر بخواهیم اسلام و انقلاب اسلامی را به جهانیان عرضه کنیم باید براساس فرموده‌خداوند و رسولش عمل کنیم.

با بکار افتادن مجتمع تولیدی طیور «قره‌سو» استان باختران از نظر گوشت مرغ خود کفامی شود

باختران ـ خبرنگار اطلاعات :

دکتر زالی وزیر کشاورزی در راس هیاتی به منظور بازدید ازایستگاه تحقیقاتی دامپروری غرب‌کشور و گاوداری و مرغداری روانسر ، همچنین افتتاح سد «سراب گرم» و کانال و بند «زالکه» به استان باختران سفر کرد .

وزیر کشاورزی و هیات همراه پس از ورود به استان باختران جهت بازدید از ایستگاه تحقیقاتی دامپروری غرب کشور که در جاده باختران ـ سنندج واقع است ،به آن منطقه عزیمت کرد و ضمن بازدید از آزمایشگاه تجزیه و تعیین ارزش «کمی‌وکیفی» مواد غذائی ، این ایستگاه را افتتاح کرد .

دکتر زالی آنگاه از عملیات نصب و راه‌اندازی ۲ دستگاه تولید «ازت مایع» مورد نیاز استان باختران و پنج استان همجوار بازدید بعمل آورد .

وزیر کشاورزی و هیات همراه سپس به منظور بازدید از گاوداری روانسروافتتاح واحد تولید طیور قره‌سو به روانسر عزیمت کرد .

همین گزارش حاکیست : وزیر کشاورزی و همراهان از مجتمع گاوداری روانسر که‌در اردیبهشت ماه امسال با ۳۰۰ راس گاو نژاد اصیل مورد بهره‌برداری قرار گرفته دیدن کردند .

این مجتمع ظرفیت نگهداری ۵۰۰ راس را دارد و طی این مدت براثر زایش ،۲۲۰ راس برتعداد دامهای موجود افزوده شده است .

در جریان این بازدید سرپرست مجتمع گاوداری روانسر طی گزارشی گفت : این مجتمع در محدوده‌ای به وسعت پنج هکتار با ۱۰ هزار و ۳۰۰ مترمربع سطح زیربنا و ۲٦۰ میلیون ریال اعتبار احداث شده است و در حال حاضر روزانه ٤تن شیر تولید می‌کند. در سال جاری نیز ۳۰۰ هکتار کشتزارهای منطقه راکه‌به مجتمع واگذار شده ، زیرکشت علوفه برده است.

آنگاه دکتر زالی و همراهان جهت افتتاح واحد تولید طیور قره‌سو به این منطقه عزیمت کردند و واحد مذکور بوسیله وزیر کشاورزی افتتاح شد.

لازم به توضیح است که واحد تولید طیور قره‌سو با اعتباری معادل ۳۰۰ میلیون ریال ساخته شده وظرفیت نهائی آن ۱۲۰ هزار قطعه مرغ گوشتی می‌باشد که در حال حاضر به صورت آزمایشی با ۳۰هزار قطعه مرغ گوشتی آغاز بکار کرده است. این واحد می‌تواند ٤٤۰ هزار قطعه مرغ را در سال تولید و به بازار عرضه نماید . با افتتاح این واحد نیاز استان باختران به مرغ گوشتی برطرف خواهد شد .

در دومین روز ازسفر دکترزالی به استان باختران سد و کانال «سراب‌گر» در منطقه سرپل ذهاب افتتاح شد .

سد و کانال مذکور که از محل اعتبارات بازسازی و نوسازی توسط اداره کشاورزی با اعتبار ۵۰ میلیون ریال ساخته شده و دارای ٤ کانال به طول ٤هزارو ۳۰۰ متر می‌باشد و بدنبال افتتاح این سد یکهزار و ۵۰۰ هکتار از اراضی منطقه سرپل ذهاب آبیاری خواهد شد .

وزیر کشاورزی و هیات همراه در ادامه سفر به استان باختران به منطقه ماهیدشت عزیمت کرد و آنگاه کانال و بند «زالکه» که می‌تواند ۹۵۰ لیتر آب را در ثانیه از رودخانه «مرک» به اراضی مزروعی منتقل نماید، توسط ایشان افتتاح شد .

لازم به یادآوریست که پروژه کانال و بند «زالکه» از سال ۱۳٦۱ در چهار مرحله به اجرا درآمده است.

۲ مرحله اول شامل احداث بند و کانال اصلی به‌طول ۳هزار و ۷۰۰ متر که‌بااعتباری معادل ۹۲میلیون ریال بوسیله سازمان عمران ماهیدشت و سرپل ذهاب و مرحله چهارم آن شامل ساختمان کانالهای درجه یک به طول یکهزارو ۷۵۰ متر و تاسیسات جنبی از قبیل پلها و دریچه‌های تقسیم با اعتبار ۳۷میلیون و ۵۰۰ هزار ریال بوسیله مرکز خدمات شهرستان باختران انجام شده است .

با اجرای این پروژه قریب ۹۰۰ هکتار از اراضی منطقه ماهیدشت زیرکشت آبی خواهد رفت .

وزیر کشاورزی و همراهان سپس با حجت‌الاسلام زرندی نماینده امام و امام جمعه باختران دیدار وگفتگو کرد و با ایشان پیرامون مسائل مربوط به کشاورزی در سطح استان باختران تبادل نظر کرد .

پس از طرح آبادسازی

به‌خانواده‌های ۲ نفر به‌بالادر روانسر زمین واگذار می‌شود

روانسر ـ خبرنگار اطلاعات: رئیس‌اداره واگذاری اداره‌کل‌زمین شهری استان باختران که بمنظور واگذاری زمین به واجدین شرایط به روانسر سفر کرده بود، در گفتگوی کوتاهی شرکت کرد.

آقای پورجهان ابتدا پیرامون واگذاری زمین در شهرستان روانسر اظهارداشت: بمناسبت دهه‌مبارک‌فجر از خانواده‌های دونفره به بالا ثبت‌نام بعمل می‌آید وپس ازبررسی، به‌تمام‌خانواده‌های واجد شرایط پس‌ازاجرای طرح آبادسازی، زمین واگذار خواهد شد.

رئیس اداره واگذاری زمین شهری استان‌باختران آنگاه اضافه کرد: ضمنا درمورد واگذاری‌زمین بهشرکت های تعاونی مسکن نیز طبق ضوابط اقدام لازم به عمل خواهد آمد .

وی ادامه داد: باتوجه به مهاجرپذیر بودن منطقه روانسر وبعلت وجود امکانات طبیعی، درنظر است که زمین بصورت «انبوه» توزیع شود .

وی درپایان اضافه کرد: همچنین مردم‌استان باختران برای مهاجرت به‌این منطقه تشویق خواهند شد .

در شهرک «آبادانی و مسکن» باختران

نگهبانی براثر ضربه مغزی کشته شد

باختران ـ خبرنگار اطلاعات: نگهبان ۵۸ ساله چاه‌آب زینبیه شهرک «آبادانی ومسکن» باختران به‌نام علی‌اکبر مقدادی فرزند محمد درحال سرکشی به‌موتور های پمپ آب، براثر سهل‌انگاری لای دندانه‌های چرخ آب گیرکرد وبسختی مجروح‌شد.وی براثرشدت‌جراحات وارده وضربه مغزی قبل‌ازرسیدن به بیمارستان‌جانسپرد.

افراد تحت پوشش کمیته امداد باختران وام خودکفائی دریافت کردند

باختران ـ خبرنگار اطلاعات: کمیته امداد امام خمینی باختران ٤ هزار و ٦۱٦ نفر و یکهزار و ۳٤۹ خانواده را تحت پوشش دارد و در طی ۹ ماهه اول سالجاری از سوی این کمیته جمعا مبلغ یک‌میلیون‌و۷۵۰ هزار ریال وام جهت خودکفائی به افراد تحت پوشش پرداخت شده است.

از دیگر اقدامات این کمیته در طی ۹ ماهه اول سالجاری می‌توان پرداخت ۱۸۸ هزار ریال مستمری جنسی، پرداخت ۷ میلیون و ۲۵۰ هزار ریال به افرادی که در اثر پرتاب موشک دشمن متجاوز صدمه دیده‌اند، پرداخت ۱۷ میلیون و ٤۳۲ هزار ریال مستمری نقدی بوده است.

همچنین تعداد ۲ هزار و ۵۹٤ نفر بیمار به مراکز پزشکی ـ درمانی شامل قسمتهای مختلف عینک سازی، اعزام به مرکز، اعزام به آزمایشگاه، دندان مصنوعی و رادیولوژی نام برد.

همچنین بخش فرهنگی کمیته امداد امام خمینی باختران در سال ٦۳ تاسیس شده که شامل کتابخانه، نوارخانه و برنامه‌های رادیوئی می‌باشد.

مرگ یك معتاد در طاق‌بستان

باختران ـ خبرنگار اطلاعات: جنازه مرد معتادی در منطقه «طاق بستان» باختران کشف شد.

این معتاد که ۳۳ ساله بود بیژن باقری نام داشت و بنابه‌گزارش پزشکی قانونی بعلت مصرف زیاد مواد مخدر فوت کرده‌است.

وی چندین سال سابقه اعتیاد داشته و به هنگام خودکشی نامه‌ای از خود بجا گذاشته است.

ضمنا جوان ۲۳ ساله‌ای بنام محمد علی بلشتی که به همراه ۳ تن از دوستان خود به کوه «طاق‌بستان» رفته بود، بر اثر سقوط از کوه و ضربه مغزی جانسپرد.

یك عابر در بلوار طاق‌بستان جان باخت

باختران ـ خبرنگار اطلاعات: نوجوانی به هنگام عبور از بلوار طاق‌بستان براثر برخورد با یکدستگاه مینی‌بوس جان‌باخت.

نوجوان ۱۵ ساله‌ای بنام حمیدرضا احمدی به هنگام عبور از عرض بلوار طاق‌بستان با یکدستگاه مینی‌بوس برخورد کرد و بشدت مجروح شد.

وی بلافاصله به بیمارستان انتقال یافت ولی قبل از رسیدن به بیمارستان بعلت شدت جراحات وارده جان به جان آفرین تسلیم کرد.

جریان از سوی ماموران پلیس راه تحت بررسی می‌باشد.

مسابقات بسکتبال آموزشگاههای سنندج باپیروزی ۲ تیم پایان یافت

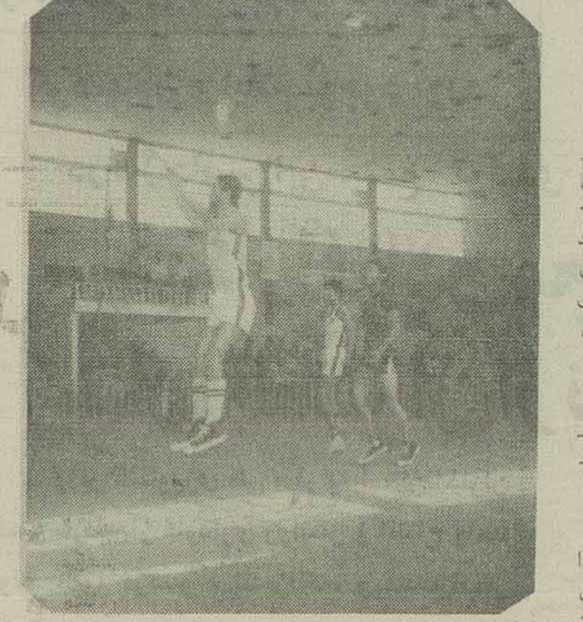

،،، صحنه‌ای‌ازبرگزاری مسابقات بسکتبال آموزشگاه‌های سنندج که‌در سالن ورزشی تختی این شهرستان جریان داشت .

سنندج ـ خبرنگار اطلاعات :

مسابقات بسکتبال آموزشگاه های شهرستان سنندج‌در دو مقطع دبیرستانی و مدارس راهنمائی در سالن ورزشی تختی سنندج برگزار شد ۰ در مقطع دبیرستان هشت تیم به صورت دوره‌ای باهم به رقابت پرداختند که دبیرستان شهید قصری مقام اول را کسب کرد . در مقطع مدارس راهنمایی کمباشرکت ده تیم بصورت دوره‌ای انجام‌شد مدارس راهنمائی نامدار مرادی یک مقام اول را کسب کرد ۰ اسامی بازیکنان دبیرستان شهید قصری عبارتند از :

۱ـ محمد رضا ترابیان ۲ـ خلیل‌توانایی ۳ـ یداللهتابعی ٤ـ منصور قلعه ۵ـ مصطفی نصرتی ٦ـ فردین محررزاده۷ـ انور ابراهیمی ۸ـ حمید رضا مومنی ۹ـ آرمان حیدری ۱۰ـ باقر میرزایی ۱۱ـ فرهاد عاملی

مربی تیم اسماعیل پیرظهیری بود .

اسامی بازیکنان مدارس راهنمایی نامدار مرادی یک را ۱ـ نادر میرزایی ۲ـ مهرداد حسینی ۳ـ فردین نقربی٤ـ زمان لطفی‌زر ۵ـ مصطفی ساعد موچشی ٦ـ هومن خلیقی ۷ـپیمان مهرنیا ۸ـ هیوامیری ۹ـ فایق خدایاری ۱۰ـ ایوب حسینی ۱۱ـ محسن ترقی ۱۲ـ حمید نوبری به عهده داشتند ۰

مربی این تیم حسین جماران بود .

آئین‌های باشکوه ایام‌الله دهه‌فجر در استانهای باختران ، کردستان و ایلام‌برگزار شد

بقیه‌از صفحه اول

و بخشداران ،واقشار مختلف مردم درشهرهاو بخش‌های استان باختران طی مراسم ویژه‌ای از شهدای انقلاب اسلامی و جنگ تحمیلی تجلیل بعمل آوردند، بگزارش خبرگزاری جمهوری اسلامی در باختران جمع کثیری از اهالی ،روحانیون ،مسئولان استان و گروهی از نیروهای رزمنده اسلام در مزار شهدای باغ‌فردوس‌یاد شهدا را گرامیداشتند.

ضمنا بمناسبت پنجمین روز دهه‌فجر روزانقلاب اسلامی و استقلال درسراسر استان باختران‌اجتماعات متعددی با حضور ائمه جمعه ، روحانیون ، فرمانداران و بخشداران، فرماندهان نظامی و انتظامی،رزمندگان اسلام و اقشار مردم‌برگزار شد.

در اسلام‌آباد غرب در اجتماع وسیع مردم که در مسجد جامع برگزار شد آقای مهندس بیگلری‌سرپرست استانداری باختران پیرامون دستاوردهای انقلاب اسلامی واهداف عالیه انقلاب که‌منجر به آزادی و استقلال واستقرار نظام جمهوری اسلامی در ایران اسلامی شد، سخن گفت .

بگزارش خبرگزاری جمهوری اسلامی امروزهمچنین در دبیرستان شریعتی کنگاور، کارخانه گونی بافی بیستون ، مسجدالمهدی کرند غرب و مسجد جامع روانسر اقشار مردم برای گرامیداشت دهه‌فجر و روز انقلاب اسلامی گردآمدند ودر بخش گهواره درمسجد حضرت علی علیه السلام نماز وحدت اقامه شد.

براساس این گزارش در سنقر و کلیایی نیزجمع زیادی از اقشار مردم‌دربسیج سازندگی روستاهاشرکت کردند.

همچنین در باینگان ملاعبدالرحمن رحیمی‌نماینده مردم اورامانات و پاوه در مجلس شورای اسلامی در اجتماع باشکوه مردم مسلمان این بخش‌دستاوردهای انقلاب‌اسلامی‌درخارج از کشوررابرشمردو گروههای ضد انقلاب در منطقه رامزدوران اجنبی خواند .

این گزارش حاکیست در جوانرود در اجتماع وسیعی از مردم که با حضورامام جمعه‌در محل مسجد جامع تشکیل شد،یکی‌از مسئولان سپاه پیرامون نقش مردم در جنگ سخن گفت .

★ ملاقات اصناف با نماینده امام

● باختران ـ خبرنگار اطلاعات: در دومین‌روز از دهه‌فجر گروههای مختلف از اعضاء انجمن‌های اسلامی، هیاتهای مذهبی و مسئولین ادارات‌ونهادهای دولتی و انقلابی و اصناف با حجت‌الاسلام والمسلمین زرندی نماینده امام و امام جمعه باختران دیدار کردند.

در این دیدار حجت‌الاسلام موسی‌بیگی یکی از روحانیون استان یزد در رابطه با نقش روحانیت در انقلاب اسلامی و تجلیل از مقام رهبری انقلاب مطالبی بیان داشت.

آنگاه چند سرود توسط توابین و فرزندان شهدای باختران با همراهی دسته موزیک لشگر ۸۱ زرهی باختران اجرا شد.

★ تجلیل از مهاجرین

● همچنین‌مردم شهرهاو بخشهای مختلف استان باختران بمناسبت هفتمین روز از دهه فجر روزانقلاب اسلامی و مستضعفین با تشکیل‌اجتماعات متعدد و راهپیمایی که نشاندهنده حضور گسترده‌شان در صحنه است برای حفظ دستاوردهای انقلاب اسلامی و ستیز با دشمنان انقلاب‌پس‌از گذشتن از خیابانهای شهرهای پاوه، هرسین، اسلام‌آبادغرب، صحنه، کنگاور، روانسر، جوانرود و باینگان راهی میعادگاه‌های همیشگی نماز جمعه شدند.

همچنین از سوی بنیادامور مهاجرین‌جنگ‌تحمیلی استان باختران در تجلیل از مهاجرین مراسمی در باختران برگزار شد و مردم سنقر در دهستان «سطر» اجتماع کردند و روز انقلاب اسلامی و مستضعفین را گرامیداشتند.

این گزارش حاکی است در هرسین طی مراسمی که بمناسبت دهه فجر ترتیب یافت،حجت‌الاسلام‌محفوظی امام جمعه این بخش از امدادگران کمیته امداد امام خمینی تجلیل بعمل آورد و در صحنه نیز اجتماعی از دانش آموزان و فرهنگیان تشکیل شد.

گزارش خبرگزاری جمهوری اسلامی حاکیست‌در این روز همچنین بیش از ده کامیون هدایای دهه فجر مردم شهرها و بخشهای استان باختران به جبهه‌های شمالغرب، غرب و جنوب کشور فرستاده شد.

★ در ایلام

● ایلام ـ خبرنگار اطلاعات: سرپرست سازمان بهزیستی کشور بمنظور بررسی مسائل و مشکلات اداره بهزیستی ایلام وافتتاح ادیومتری، سنجش شنوائی، مرکز ایلام وارد شهر ایلام شد ومورد استقبال نماینده امام و امام جمعه ایلام، نماینده مردم ایلام درمجلس خبرگان، روحانیون، فرماندار ومسئولین استان قرار گرفت .

سرپرست سازمان بهزیستی کشور در محل مجتمع توانبخشی شهید مظلوم دکتر بهشتی درجمع‌خانواده شهدا، معلولین وسالمندان طرح شهید رجائی و پرسنل بهزیستی ایلام حضور یافت و پیرامون فعالیتهای سازمان بهزیستی درسراسر کشور مطالبی بیان داشت .

وی گفت: قبل از پیروزی انقلاب اسلامی ایران ما فقط ۵۰ الی ٦۰ مرکز توانبخشی داشتیم ولی اکنون در اکثر شهرها و روستاهای کشور مراکز توانبخشی در خدمت به معلولین جنگ تحمیلی وسالمندان و نابینایان فعالیتهای چشمگیری‌انجام‌می‌دهند.ضمنا بمناسبت‌هشتمین روز ازدهه مبارک فجرروزانقلاب وفرهنگ مراسم‌ویژه‌ای باحضور روحانیون، استاندار ایلام، مسئولین استان و دانش‌آموزان مدارس واقشار مختلف مردم این شهر در محل مسجد جامع ایلام برگزار شد .

به گزارش خبرگزاری جمهوری اسلامی دراین‌مراسم مدیرکل ارشاد اسلامی استان ایلام در رابطه بااهمیت فرهنگ وهنر درجامعه اسلامی و نقش شعر مطالبی بیان داشت .

سپس استاندار ایلام ضمن تبریک دهه مبارک‌فجر به حاضرین پیرامون نقش هنردرتثبیت صحنه‌های‌انقلاب اسلامی وجنگ سخن گفت وافزود: ما باید تلاش کنیم که فرهنگ‌اصیل‌اسلامی‌خودرا ازدست‌ندهیم‌وهنرمندان‌نیز باارائه هنرهای خود این فرهنگ اصیل راارواج دهند.

براساس این گزارش درادامه این‌مراسم اشعاری توسط چندتن از شعرا دررابطه باائمه اطهار سروده‌شد ودر پایان جوائزی به هنرمندان ودانش آموزان نمونه استان ایلام اهدا شد .

★ در سنندج

سنندج ـ خبرنگار اطلاعات: همزمان باخجسته ایام دهه مبارك فجر باتلاش کارکنان اداره برق استان کردستان وهمکاری اعضای‌جها د سازندگی ۲ هزار و ۸۵٦ خانوار روستائی در سطح ٤۲ روستای کردستان از مزایای برق برخوردار شد .

برای اجرای این طرحهابالغ‌بر ۲۸٦ میلیون‌و٦۳۱ هزارریال هزینه ازمحل اعتبارات استان تامین‌وپرداخت شده است .

همچنین در چهارمین روز از دهه فجر روز انقلاب اسلامی وجنگ نخستین ستاد هماهنگی امور رزمندگان استان کردستان طی مراسمی باحضور جمعی‌ازمسئولین محلی وقائم‌مقام سپاه پاسداران انقلاب اسلامی ناحیه کردستان درشهرستان قروه افتتاح شد .

این ستاد که باشرکت امام جمعه وفرماندارقروه‌و نمایندگان جهادسازندگی،اموزش‌وپرورش، شبکه‌بهداری، ژاندارمری، سازمان تبلیغات اسلامی، بهزیستی ، کمیته امداد، سازمان تعاون روستائی، اداره پست‌،شهرداری وهلال احمر این شهرستان تشکیل شده است مسئولیت حراست وحل مشکلات خانواده‌های رزمندگان اسلام که عازم جبهه‌های نبرد باکفر جهانی می‌باشند ،را عهده‌دار است .

نوبت سوم

آگهی حصر وراثت

در پرونده ٥٦٠- ٧ر٦٤ شعبه ٧دادگاه صلح تبریز آقای حسین زاهدی بوکت به‌شناسنامه ٤٨٧٠٠ صادره تبریز اعلام می‌نماید که: یونس زاهدی بوکت به‌شناسنامه ٦ صادره تبریزدر ٨ر٦ر٦٤فوت کرده وراث حین‌الفوتش عبارتند از: متقاضی رقیه زاهدی بوکت به شناسنامه ٨٧٢٨٧ اولاد، زهرا نوین‌بسیط به شناسنامه ٤٧٥ عیال، ام‌کلثوم مهری‌بوکت به شناسنامه ٢٠٢ مادر، تقی‌زاهدی بوکت به شناسنامه ٢١٢ پدر متوفی.

لذا مراتب سه بار ماهی یکمرتبه آگهی می‌گردد تا هر کس اعتراضی داشته یا وصیتنامه‌ای از متوفی نزد خود دارد ظرف سه ماه از تاریخ نشر اولین آگهی به دادگاه تقدیم نماید و الا بعد از انقضاء موعد گواهی صادر و هیچگونه اعتراض و وصیتنامه‌ای به جزوصیتنامه رسمی و سری پذیرفته نخواهد شد.

٢٦٨٤ م‌الف

رئیس شعبه ٧ دادگاه صلح تبریز - راستین

آگهی تغییرات در شرکت ساختمانی مختار با مسئولیت محدود

باستناد سند انتقال شماره ٥١٨٨٠ - ١ر١١ر٦٤ دفتر یک سنندج وصورت جلسه مجمع عمومی مورخ ١ر١١ر٦٤ تغییراتی بشرح زیر انجام گرفت:

١- آقای حسن کریمی بسمت رئیس هیئت مدیره ٢- آقای محمود اردلان بسمت مدیر عامل‌شرکت انتخاب شدند و در سرمایه شرکت تغییری حاصل نشد حق‌امضاء کلیه اوراق چکها وبروات باامضاء مدیر عامل و مدیرفنی آقای حسن کریمی شرکت بامهر شرکت معتبر است و امضاء قراردادها باامضاء مدیر عامل ومهر شرکت‌مورد قبول می‌باشد.

٣٨٦ر م‌الف

مسئول ثبت شرکتهای ثبت سنندج - معاونی

نوبت‌اول

آگهی حصر وراثت

آقای روبرت شهرت پور هاکوپیان نام پدرظهراب به‌شناسنامه ٧٠٣ صادره‌ازماهشهر درخواستی بخواسته صدور گواهی حصر وراثت تقدیم وتوضیح داده که پدرش مرحوم ظهراب شهرت‌پورهاکوپیان به شناسنامه صادره- در تاریخ ٢٣ر٧ر٦٣ در بندر ماهشهر اقامتگاه دائمی فوت، ورثه‌اش عبارتند از ١- هاسمیک گورگیان فرزند زاریگ به‌شناسنامه ٣٠٧٥٧ حوزه پنج تهران (زوجه متوفی) ٢- روبرت به شناسنامه ٧٠٣ حوزه یک ماهشهر ٣-هاملت به‌شناسنامه ٩٢٥١ حوزه یک‌ماهشهر ٤- آسپت به شناسنامه ٩٠٤ حوزه یک ماهشهر٥-آلفرد به شناسنامه ٥٧٤ حوزه یک ماهشهر (پسران متوفی) ٦- ژانت‌به شناسنامه ٨٥٨ حوزه یک اراک ٧- آل‌ناهید به شناسنامه ٢٠٢ حوزه یک ماهشهر (دختران متوفی) نام پدر همگی ظهراب وشهرت همگی پورهاکوپیان‌می‌باشد ولاغیر.

اینک با انجام تشریفات قانونی مراتب مزبور را در سه‌نوبت متوالی بفاصله‌ماهی‌یک‌مرتبه آگهی می‌نماید تا هرکس اعتراض دارد یا وصیت‌نامه‌ای از متوفی نزد او باشد از تاریخ نشر نخستین آگهی ظرف سه‌ماه‌به‌دادگاه تقدیم دارد والا گواهی صادر وهر وصیت‌نامه به‌جزء سری و رسمی که بعداز این تاریخ ارائه شود ازدرجه اعتبار ساقط است.

رئیس دادگاه صلح مستقل ماهشهر
صحرائیان

آگهی تاسیس شرکت‌راد کردستان

خلاصه اساسنامه و اظهارنامه شرکت راد کردستان سهامی خاص که در تاریخ ١٥ر١١ر٦٤ تحت شماره ٨٥٥در دفتر داخلی ثبت شرکت های سنندج به ثبت رسیده جهت اطلاع عموم آگهی میشود:

١- نام شرکت : راد کردستان
٢- مبلغ سرمایه شرکت : یک میلیون ریال
٣- هویت شرکاء : کیومرث حشمتی - رویااردلانی - رامین اردلانی
٤- موضوع شرکت : انجام کلیه امور مربوط به راه سازی وزیربنائی سویل احداث راه های روستائی وشوسه اسفالت و نقشه برداری
٥- تعداد سهام، کیومرث حشمتی ٤٠ سهم‌رویااردلانی ٤٠ سهم رامین اردلانی ٢٠ سهم
٦- مرکز اصلی شرکت : سنندج
٧- مدت شرکت از تاریخ ثبت بمدت: نامحدود
٨- مدیران شرکت و اشخاصی که حق امضاء دارند: آقای کیومرث حشمتی مدیر عامل و رئیس هیات مدیره‌رویا اردلانی
٩- بازرسان شرکت : محمود اردلانی و حسن کریمی

مسئول ثبت‌شرکتهای ثبت‌سنندج- معاونی

نوبت اول

آگهی حصر وراثت

آقای غلامحسین شهرت سکوتی نام پدر محمد بشناسنامه ٢ صادره از اهواز درخواستی بخواسته صدور گواهی حصروراثت تقدیم‌وتوضیح‌داده که‌پدرش مرحوم محمد شهرت سکوتی بشناسنامه ٨٦٢٦ صادره سبزوار درتاریخ ١٨ر١٠ر٦٤ در اهواز اقامتگاه دائمیش فوت، ورثه‌اش عبارتند از١- متقاضی با مشخصات فوق ٢- غلامرضا شهرت سکوتی بشناسنامه ٥٠٥ اهواز ٣- غلامحسین شهرت سکوتی بشناسنامه ٢١٠ اهواز (پسران متوفی) ٤- فاطمه شهرت سکوتی بشناسنامه ٥موالید اهواز ٥- معصومه شهرت سکوتی بشناسنامه ٣٢٨ اهواز (دختران متوفی) ٦- شوکت شهرت روان‌خواه فرزند مرحوم حاجی اسمعیل بشناسنامه ٨٨٤٨ اصفهان (عیال‌متوفی) ولاغیربشرح پرونده کلاسه ٧ر٦٤ ١٤٩٥ شعبه هفتم دادگاه عمومی صلح اهواز

اینک با انجام تشریفات قانونی مراتب مزبور را در سه نوبت متوالی بفاصله ماهی یک مرتبه آگهی می‌نماید تا هرکس اعتراض دارد یا وصیت‌نامه‌ای از متوفی نزد او باشد از تاریخ نشر نخستین آگهی ظرف سه‌ماه بدادگاه تقدیم دارد والا گواهی صادر و هر وصیتنامه بجز سری و رسمی که بعد از این تاریخ ارائه شود از درجه اعتبار ساقط است.

رئیس شعبه هفتم دادگاه صلح اهواز
سمسارزاده

نوبت دوم

آگهی حصروراثت

درپرونده ٧٨٥ - ١١ر٦٤ شعبه ١١ دادگاه صلح تبریزآقای حسن‌غفاری ساعی بشناسنامه ٥٩٠٢١ صادره تبریز اعلام مینماید که : جلیل غفاری ساعی بشناسنامه ٧٩٥٤ صادره تبریز در تبریز بتاریخ ٢٦ر١٠ر١٣٦٣فوت کرده وراث حین‌الفوتش عبارتند از: متقاضی ،حسین‌به شناسنامه ٥٩٠٢٠ ، محمدعلی ٥٩٠١٩ هرسه بشهرت غفاری ساعی بسمت اولاد متوفی.

لذا مراتب سه‌بار ماهی یکمرتبه آگهی میگردد تا هرکس اعتراضی داشته یاوصیتنامه‌ای از متوفی نزد خود دارد ظرف سه‌ماه ازتاریخ نشر اولین آگهی‌بدادگاه تقدیم‌نمایدو الابعدازانقضاء موعد گواهی‌صادروهیچگونه اعتراض و وصیتنامه‌ای بجز وصیتنامه رسمی وسری پذیرفته نخواهد شد.

٢٨٩٣ ر م الف

رئیس شعبه ١١ دادگاه صلح تبریز
عبدالله ثریای‌ظفر

آگهی فقدان سند مالکیت

آقای محمدباقر راست‌بین با تقدیم دو برگ استشهادیه و فرم مخصوص درخواستی که به امضاء سه نفر شهود و به گواهی امضاء دفتر رسیده است که سند مالکیت سه دانگ مشاع از ششدانگ یکبابخانه پلاک شماره ٥٨٠ واقع در بخش سه شهر سنندج که سند مالکیت آن ذیل ثبت ٢١٩٦ صفحه ٧٠ جلد ١٧صادرو تسلیم گردیده به علت اسباب‌کشی مفقود و ازبین رفته است و از این اداره درخواست صدور سند مالکیت المثنی را نموده است بدینوسیله در اجرای تبصره الحاقی به ماده ١٢٠ آئین‌نامه قانون ثبت به اطلاع می‌رساند هرکس مدعی انجام معامله یا وجود سندمالکیت فوق نزد خود می‌باشد از تاریخ انتشار آگهی بمدت ده روز به این اداره مراجعه و اعتراض خود را تسلیم نماید درغیر اینصورت اداره ثبت پس از انقضای مدت مزبور وفق مقررات نسبت به صدور سند مالکیت المثنی اقدام خواهد نمود.

تاریخ انتشار نوبت اول ١٥ر١١ر٦٤
تاریخ انتشار نوبت دوم ٢٦ر١١ر٦٤

رئیس ثبت شهرستان سنندج - نصرالله‌بیگی

آ- ش ٦٨١٧

نوبت سوم

آگهی حصر وراثت

در پرونده ٦٤٠- ١٠ر٦٤ شعبه ١٠ دادگاه صلح تبریز آقای اکبر شیخ‌بیگی به شناسنامه ٤٩ اعلام می‌نماید که: مصطفی شیخ‌بیگی به شناسنامه ٢٠٥صادره تبریز در تبریز مورخ ١٣ر٤ر١٣٥٩ فوت کرده وراث حین‌الفوتش عبارتند از:خود متقاضی و ارشد به‌شناسنامه ١٧- فاطمه به شناسنامه ١٠- رقیه به شناسنامه ١٠- ام‌السلمه به شناسنامه ١٨- میترا به‌شناسنامه ٢٦٦همگی به شهرت شیخ‌بیگی به سمت فرزندان متوفی. خاتون رنجبرزاده به شناسنامه ٥٣٩ به سمت عیال دائمی‌مرحوم متوفی می‌باشد.

لذا مراتب سه بار ماهی یکمرتبه آگهی می‌گردد تا هر کس اعتراضی داشته یا وصیتنامه‌ای از متوفی نزد خود دارد ظرف سه ماه از تاریخ نشر اولین آگهی به دادگاه تقدیم نماید و الا بعد از انقضاء موعد گواهی صادر و هیچگونه اعتراض و وصیتنامه‌ای به جزوصیتنامه رسمی و سری پذیرفته نخواهد شد.

٢٦٧٦ م‌الف

رئیس شعبه دهم دادگاه صلح تبریز - نخجیری

آ-ش ٥٥٤٥

آگهی حصروراثت

آقای سید مصطفی غدیری‌بشناسنامه٥٢٩/م متولد ١٣٣٠ درخواست گواهی حصر وراثت باین‌دادگاه‌تقدیم که بشماره ١١٩٨ر٦٤ ثبت و توضیح داده است که مرحوم سیدمحمد باقر غدیری بشناسنامه ١٤٠٨٣متولد ١٢٩٣ در تاریخ ١٣٦٤ در اقامتگاه دائمی خود فوت‌و وراث حین‌الفوت عبارتند از ١- متقاضی٢- سیدمحسن ٣- سیدآقاجان ٤- معصومه ٥- سیده شاهرخ شهرت همگی غدیری (پسران و دختران متوفی) ٦- بانوفاطمه جمالی (همسر متوفی)میباشند

مراتب سه‌نوبت متوالی ماهی یکمرتبه در روزنامه کثیرالانتشار آگهی میگردد چنانچه اعتراضی بوده و وصیتنامه‌ای از متوفی نزد کسی باشد ظرف سه ماه‌از تاریخ نخستین آگهی بدفتر دادگاه تقدیم والا پس از گذشتن مدت مقرر گواهی صادر خواهد شد و هر وصیتنامه‌ای جز (رسمی و سری) ابراز بشود از درجه اعتبار ساقط است.

نوبت اول آگهی ٢٦ر١٠ر٦٤
نوبت دوم آگهی ٢٦ر١١ر٦٤
نوبت سوم آگهی ٢٦ر١٢ر٦٤

رئیس شعبه سوم محاکم عمومی‌صلح زنجان-
جواد خانی

نوبت سوم

آگهی حصر وراثت

آقای‌مهدی صحرانورد فرزندهادی ساکن‌بروجرد خیابان میدان دکتربهشتی دادخواستی بخواسته حصر وراثت بشماره ٧٨٤ر٦٤ صلح باین دادگاه تقدیم و توضیح داده که مرحوم هادی شهرت صحرانورد بشناسنامه شماره ٢٧٦٣٣ صادره از حوزه ثبت احوال بروجرد درتاریخ ٢٩ر٦ر٦٤ دربروجردمحل اقامت‌دائمی خود فوت نموده و ورثه حین‌الفوتش عبارتند از :

١-مهدی صحرانورد بشناسنامه‌شماره ٤٧٨صادره از حوزه یک ثبت احوال بروجرد

٢- علی صحرانورد بشناسنامه‌شماره ٣٦٠٩صادره از حوزه ٢ ثبت احوال بروجرد (پسران)

٣- اکرم‌صحرانورد بشناسنامه شماره ٢٥٢ صادره از حوزه یک ثبت احوال بروجرد

٤- اشرف صحرانورد بشناسنامه شماره ٤١٤٨٩ صادره از حوزه یک ثبت احوال بروجرد

٥- صدیقه صحرانورد بشناسنامه شماره ١ صادره از حوزه یک ثبت احوال بروجرد (دختران)

پس‌از وصول دادخواست و ثبت آن بشماره فوق وانجام تشریفات قانونی اینک سه‌نوبت پی‌درپی ماهی یکمرتبه آگهی میشود هرکس اعتراضی دارد و یا وصیتنامه‌ای از متوفی نزد او باشداز تاریخ نشر اولین آگهی ظرف سه ماه بدادگاه تقدیم دارد والا گواهی صادر و هر وصیتنامه‌ای جز رسمی و سری که بعداز این موعد ابراز شود از درجه اعتبار ساقط و بلااثر خواهد بود.

رئیس دادگاه صلح بروجرد - قبادی

نوبت دوم

آگهی حصروراثت

آقای محمدرضا شمس‌فرزند مرحوم غلامرضاساکن بروجرد خیابان تختی دادخواستی بخواسته حصر وراثت بشماره ٨٦١ر٦٤ صلح باین دادگاه تقدیم و توضیح داده‌که مرحوم غلامرضا شهرت‌شمس شناسنامه شماره ٤٨٨ صادره از حوزه یک ثبت‌احوال بروجرد درتاریخ ١١ر٩ر٦٤ در بروجرد محل اقامت دائمی خود فوت نموده و ورثه حین‌الفوتش عبارتند از :

١- محمدرضا شمس بشناسنامه شماره٤١٥٢٣ صادره از حوزه یک ثبت احوال بروجرد

٢- حمیدرضا شمس بشناسنامه شماره ١٢٦صادره ازحوزه ٨ ثبت احوال بروجرد

٣- عبدالرضا شمس بشناسنامه شماره ٣٠٧ صادره از حوزه یک ثبت‌احوال بروجرد

٤- علیرضا شمس بشناسنامه شماره ٤٥٧ صادره از حوزه یک ثبت احوال بروجرد

پسران

٥- وحیده شمس بشناسنامه شماره ٢٣ صادره‌از حوزه ٨ ثبت احوال بروجرد

٦- ناهید شمس بشناسنامه شماره ٣٠١٧صادره از حوزه ٤ ثبت احوال دورود بروجرد

خواهران

٧- فرخندم‌اسدی بشناسنامه‌شماره ٣٢٣٤٢صادره از حوزه یک ثبت احوال بروجرد (عیال)

پس‌از وصول دادخواست و ثبت آن بشماره‌فوق وانجام تشریفات قانونی اینک سه‌نوبت پی درپی ماهی یکمرتبه آگهی میشود هرکس اعتراضی دارد و یا وصیتنامه‌ای از متوفی نزد او باشد از تاریخ نشراولین آگهی‌ظرف‌سه‌ماه بدادگاه‌تقدیم‌داردو الا گواهی‌صادرو هر وصیتنامه‌ای جز رسمی و سری که بعداز این موعد ابراز شود از درجه اعتبار ساقط و بلااثر خواهدبود.

رئیس دادگاه صلح بروجرد - قبادی

آ-ش ٦٣١٨

نوبت دوم

آگهی حصروراثت

آقای مهدی دادجوی‌ابراهیمی بشناسنامه ٥٢ طی پرونده ٩ر٦٤ر٨٠١ درخواست گواهی حصروراثت نموده توضیح داده احمد دادجوی ابراهیمی بشناسنامه ٣٣٨٧٨ صادره تبریز بسال ١٣٦٤ فوت وراث عبارتند از : ١- متقاضی و ابراهیم بشناسنامه ١١١٥ وصغری بشناسنامه ٩٩١ و معصومه بشناسنامه ٦٠٨٦٩فرزندان متوفی و خانم بنی‌اسماعیلی بشناسنامه ٣٤٥٩ عیال متوفی.

مراتب سه بار ماهی یکمرتبه آگهی‌میشود چنانچه اعتراض بود یا وصیتنامه‌ای از متوفی نزدکسی باشد ظرف سه ماه ازنشر اولین آگهی بدادگاه تقدیم والا وصیتنامه‌ای جز رسمی و سری پذیرفته نیست.

٢٨٩٤ر م‌الف

رئیس دادگاه شعبه نهم صلح تبریز- راستین

آ- ش ٦٣٢٨

نوبت سوم

آگهی حصر وراثت

در پرونده ٧٠٠- ١٢ر٦٤ شعبه ١٢ دادگاه صلح تبریز آقای حسین راستگار سهندآبادی بشناسنامه١١١٥ صادره تبریز اعلام مینماید که:عبدالله‌راستگارسهندآبادی به شناسنامه ٢١٦ صادره تبریز در تاریخ ١٤ر٦ر٦٣فوت کرده وراث حین‌الفوتش عبارتند از: حسین بشناسنامه ١١١٥- محمد بشناسنامه ١٢٨٠ هر دو بشهرت راستگار سهندآبادی پسران و معصومه سلطان بشناسنامه٣٦٦- محبوبه بشناسنامه ٣٢٤- صدیقه‌بشناسنامه٣٧٢-وجیهه بشناسنامه ٢٥١ هرچهار نفر شهرت راستگارسهندآبادی دختران وام‌کلثوم جدیری میرزاپور فرزند یوسف به شناسنامه ٣٣٧٢٤ عیال متوفی.

لذا مراتب سه بار ماهی یکمرتبه آگهی میگرددتا هرکس اعتراضی داشته یا وصیتنامه‌ای از متوفی نزد خود دارد ظرف سه ماه از تاریخ نشر اولین آگهی بدادگاه تقدیم نماید والا بعد از انقضاء موعد گواهی‌صادر و هیچگونه اعتراض و وصیتنامه‌ای جز رسمی وسری پذیرفته نخواهد شد.

٢٦٨١ م‌الف

رئیس شعبه ١٢ دادگاه عمومی صلح تبریز
خسروشاهیان

آ-ش ٥٥٤٣

نوبت سوم

آگهی حصر وراثت

در پرونده ٦٧٤- ١١ر٦٤ شعبه ١١ دادگاه صلح تبریز آقای محمدرضا خاکزادی بشناسنامه ٧٠١١٧ صادره تبریز اعلام می‌نماید که : عظیم خاکزادی بشناسنامه ٧١١٣ صادره تبریز درتبریز بتاریخ ١٩ر٤ر١٣٦٠ فوت کرده وراث حین‌الفوتش عبارتند از: متقاضی، مهرانگیز به شناسنامه ٣٨٢ هردو بسمت اولاد وبه‌شهرت خاکزادی وزهرا حاجی امیری به شناسنامه٥٠١٢٢ بسمت زوجه دائمی متوفی.

لذا مراتب سه‌بار ماهی یکمرتبه آگهی می‌گردد تا هرکس اعتراضی داشته ویا وصیتنامه‌ای از متوفی نزد خود دارد ظرف سه ماه از تاریخ نشر اولین آگهی بدادگاه تقدیم نماید والا بعد از انقضاء موعد گواهی صادر و هیچگونه اعتراض ووصیتنامه‌ای بجز وصیتنامه رسمی وسری پذیرفته نخواهد شد.

٢٦٧٧رم‌الف

رئیس شعبه ١١ دادگاه صلح تبریز -
عبداله ثریای‌ظفر

آ- ش ٥٥٤٩

نوبت سوم

آگهی حصر وراثت

آقای هوشنگ احمدوندیان فرزند احمد ساکن بروجرد خیابان تختی دادخواستی بخواسته حصر وراثت بشماره ٧٦٧ر٦٤ صلح باین‌دادگاه تقدیم و توضیح داده‌که‌مرحومه عصمت شهرت احمدوندیان شناسنامه شماره ٣٩١٩١ صادره از حوزه ثبت احوال بروجرد درتاریخ ٢٠ر٣ر٦٤ دربروجرد محل اقامت دائمی خود فوت نموده و ورثه حین‌الفوتش عبارتند از :

١- هوشنگ احمدوندیان بشناسنامه شماره ٤٤ صادره از حوزه ٢ ثبت احوال بروجرد ٢- عبدالحسین احمدوندیان بشناسنامه شماره ٤١١ صادره از حوزه ٢ ثبت احوال بروجرد پسران ٣- نسرین احمدوندیان به شناسنامه شماره ٥٢٨١٨ صادره از حوزه یک ثبت‌احوال بروجرد ٤- ناهید احمدوندیان بشناسنامه شماره ٣٣٥ صادره از حوزه ٢ ثبت احوال بروجرد دختران ٥- احمد احمدوندیان بشناسنامه شماره ٢٠١٦٠ صادره از حوزه یک ثبت احوال بروجرد (شوهر)

٦- خانم سلطان زوغالی بشناسنامه شماره ١٧٠٠٢ صادره از حوزه یک ثبت احوال بروجرد (مادر).

پس‌از وصول دادخواست وثبت آن بشماره فوق و انجام تشریفات قانونی‌اینک‌سه‌نوبت پی‌درپی ماهی‌یکمرتبه آگهی می‌شود هرکس اعتراضی دارد و یا وصیتنامه‌ای‌از متوفی نزد اوباشد از تاریخ نشر اولین آگهی ظرف‌سه‌ماه بدادگاه تقدیم دارد والا گواهی صادر وهروصیتنامه‌ای‌جز رسمی و سری که بعداز این موعد ابراز شود از درجه اعتبار ساقط و بلااثر خواهد بود.

رئیس دادگاه صلح بروجرد -قبادی

آ- ش ٥٥٣٤

نوبت دوم

آگهی حصروراثت

حسین غفارزاده زرینی بشناسنامه ٩٣٠ طی‌پرونده ٧٧٣ -٧ر٦٤ درخواست گواهی حصر وراثت نموده توضیح داده قاسم زرینی بشناسنامه ٣٦٨٧٥ صادرم‌تبریز به سال ١٨ر٧ر٦٤ فوت‌وراث عبارتنداز: متقاضی،محمد بشناسنامه ٣٥٣ احمد بشناسنامه ٥٠٦ اکرم بشناسنامه ٥٥٩ همگی بشهرت غفارزاده زرینی‌فرزندان گوهرتاج حدائی امیر خیزی بشناسنامه ٣٩٤٠٠ عیال

مراتب سه‌بار ماهی یکمرتبه آگهی میشودچنانچه اعتراض بود یاوصیتنامه‌ای از متوفی‌نزد کسی باشد ظرف سه‌ماه از نشر اولین آگهی بدادگاه تقدیم والا وصیتنامه‌ای جز رسمی و سری پذیرفته نیست.

٢٨٩٦ ر م الف

رئیس دادگاه شعبه ٧ صلح تبریز - راستین

نوبت اول

آگهی حصر وراثت

آقای غلامرضا شهرت نکوفر نام پدر علی بشناسنامه ١٥٣٨ صادره از اهواز درخواستی بخواسته صدور گواهی حصر وراثت تقدیم و توضیح داده که مادرش مرحوم بانو زهرا شهرت دبسی بشناسنامه ١٢٩٥١ صادره اهواز درتاریخ١٩ر١٠ر٦٤ اهوازاقامتگاه دائمیش فوت، ورثه‌اش عبارتند از ١- متقاضی بمشخصات فوق پسر متوفیه ٢- رمضان نکوفر بشناسنامه فرزند علی بشناسنامه شماره ٢٨٨٧٩ اهواز(پسر متوفیه) ٣- فاطمه دبسی فرزندعلی بشناسنامه ٢٨٨٧٨ اهواز(دختر متوفیه) ولاغیر بشرح پرونده‌کلاسه ٧ر٦٤ر١٤٩٤ مدنی شعبه هفتم دادگاه عمومی صلح اهواز.

اینک با انجام تشریفات قانونی مراتب مزبور را در سه نوبت متوالی بفاصله ماهی یک مرتبه آگهی می‌نماید تا هرکس اعتراض دارد یا وصیت‌نامه‌ای از متوفی نزد او باشد از تاریخ نشر نخستین آگهی ظرف سه‌ماه بدادگاه تقدیم دارد والا گواهی صادر و هر وصیتنامه بجز سری و رسمی که بعد از این تاریخ ارائه شود از درجه اعتبار ساقط است.

دادرس شعبه هفتم دادگاه‌عمومی صلح‌اهواز
سمسارزاده

آگهی حصروراثت

بانو خدیجه خدرلی بشناسنامه ١٧٩ موالیدمتولد ١٣٢٦ درخواست گواهی حصر وراثت باین دادگاه تقدیم که بشماره ١١٨٢ر٦٤ ثبت و توضیح داده است که مرحومه سیده فاطمه میرسعدی بشناسنامه ١٠٨٨٣ متولد ١٢٩٦ در تاریخ ١٣٦٤ در اقامتگاه دائمی خود زنجان فوت و وراث حین‌الفوت عبارتنداز: ١-متقاضیه (دختر متوفی) و متوفی وارث دیگری ندارد میباشند.

مراتب سه‌نوبت متوالی ماهی یکمرتبه در روزنامه کثیرالانتشار آگهی میگردد چنانچه اعتراضی بوده و وصیتنامه‌ای از متوفی نزد کسی باشد ظرف سه ماه‌از تاریخ نخستین آگهی بدفتر دادگاه تقدیم والا پس از گذشتن مدت مقرر گواهی صادر خواهد شد و هر وصیتنامه‌ای جز (رسمی و سری) ابراز بشود از درجه اعتبار ساقط است.

نوبت اول آگهی ٢٦ر١٠ر٦٤
نوبت دوم آگهی ٢٦ر١١ر٦٤
نوبت سوم آگهی ٢٦ر١٢ر٦٤

رئیس شعبه سوم محاکم عمومی‌صلح زنجان-
جواد خانی

آ-ش٦٢٤٨

آگهی حصروراثت

بانو خانم نازعزیزی به شناسنامه ٣٥٩ متولد١٣٢١ درخواست گواهی حصر وراثت به این دادگاه تقدیم که به شماره ١١٩٥ر٦٤ ثبت و توضیح داده است که مرحوم هاشم اسدی حسین‌آبادی به شناسنامه ٣٢متولد ١٢٩٥ در تاریخ ١٣٦٤ در اقامتگاه دائمی خود زنجان فوت و وراث حین‌الفوت عبارتند از ١- متقاضیه (همسر متوفی) ٢- محمد رضا ٣- رجبعلی ٤- محمدتقی ٥-نقی ٦- هاجر ٧- اعظم ٨- قدم‌خیر ٩- معصومه ١٠- خدیجه ١١- شکوفه ١٢- رقیه ١٣- کبری شهرت همگی‌اسدی حسین‌آبادی (پسران‌و دختران متوفی) می‌باشند. مراتب سه نوبت متوالی‌ماهی یك مرتبه در روزنامه کثیرالانتشار آگهی می‌گردد چنانچه اعتراضی بوده و وصیتنامه‌ای‌از متوفی نزد کسی باشد ظرف سه ماه از تاریخ نخستین آگهی به دفتر دادگاه تقدیم و الا پس از گذشتن‌مدت مقرر گواهی صادر خواهد شد و هر وصیتنامه‌ای جز (رسمی‌و سری) ابراز بشود از درجه اعتبار ساقط است.

نوبت اول آگهی ٢٦ر١٠ر٦٤
نوبت دوم آگهی ٢٦ر١١ر٦٤
نوبت سوم آگهی ٢٦ر١٢ر٦٤

رئیس شعبه سوم محاکم عمومی صلح‌زنجان-
جواد خانی

آگهی حصروراثت

بانو ایران‌علی اکبریان‌فرد به شناسنامه ٢٨٣ زنجان متولد ١٣٠٩ درخواست گواهی حصر وراثت به این دادگاه تقدیم که‌به شماره ١١٩٤ر٦٤ ثبت‌وتوضیح داده است که مرحوم محمد علی‌اکبریان‌فرد به‌شناسنامه ٣٠٢٤١ زنجان‌متولد ١٢٧٧ در تاریخ ١٣٤٩ در اقامتگاه دائمی‌خود فوت و وراث‌حین‌الفوت عبارتند از ١-متقاضی ٢- زرین‌تاج ٣-مه‌لقا ٤-بتول ٥- طوبی (دختران‌متوفی) ٦-محمود٧-احمد (پسران‌متوفی)شهرت‌همگی‌علی‌اکبریان فرد ٨-خدیجه شعرخوانی بشناسنامه ٩٣٧٢ زنجان (عیال‌متوفی) که متعاقبا خدیجه شعرخوانی نیز درسال ١٣٦٤ فوت و وراث بشرح فوق می‌باشند مراتب سه‌نوبت متوالی ماهی یک مرتبه در روزنامه کثیرالانتشار آگهی می‌گردد چنانچه اعتراضی بوده و وصیتنامه‌ای از متوفی نزد کسی باشد ظرف سه ماه از تاریخ نخستین آگهی به دفتر دادگاه تقدیم و الا پس از گذشتن مدت مقرر گواهی صادر خواهد شدو هر وصیتنامه‌ای جز (رسمی و سری)ابراز بشود از درجه اعتبار ساقط است.

نوبت اول آگهی ٢٦ر١٠ر٦٤
نوبت دوم آگهی ٢٦ر١١ر٦٤
نوبت سوم آگهی ٢٦ر١٢ر٦٤

رئیس شعبه سوم محاکم عمومی صلح‌زنجان-
جواد خانی

نوبت سوم

رونوشت آگهی حصر وراثت

آقای عبدالرزاق عراقی هشجین دارای شناسنامه‌شماره ٢٦٧٠ فرزند محمد حسن عراقی هشجین از این دادگاه درخواست گواهی‌حصروراثت‌نموده‌وچنین توضیح داده‌که پدرش در تاریخ ٥ر١ر٦٢ در هشجین اقامتگاه دائمی‌خودبدرود زندگی گفته ورثه آن مرحوم منحصر است به

١- عبدالرزاق پسر ٢- حبیبه خانم ٣- صدیقه ٤-معلقا (دختران) ٥- محمد حسن ٦- محمد کاظم٧- محمدصفا ٨- محمد روا (پسران) ٩- مصطفی ١٠- جاهد ١١- محمدکریم ١٢- فهیم ١٣- فائز١٤- محمد باقر فرزندان (پسران) محمد حسن شهرت همگی عراقی هشجین بشماره شناسنامه بترتیب ٢٦٧٠- ٧٥- ٢٤٣٦- ٦٦-٤٨-٧٢-٣١٢٠- ٣٠- ٣٨٨٥-٦١-٦٧-٣٧٥٢- ١١- ١١٥- و ردیف ١٥-بتول‌صمیمی‌فرزندکربلا صادق بشماره شناسنامه ١٥٢٩ متولد ١٣٠٥- و ١٦-خانمتاج فرزند آنامرد شهرت سبقت شماره شناسنامه ٢٧٥٩ متولد ١٣٣٣ هردو عیال متوفی میباشند

اینک با انجام تشریفات مقدماتی درخواست مزبور را در سه نوبت پی درپی ماهی یک مرتبه آگهی مینماید تاهرکسی اعتراض دارد یا وصیتنامه از متوفی نزد او باشد از تاریخ نشر نخستین آگهی ظرف سه ماه بدادگاه تقدیم دارد والا گواهی صادر و هروصیتنامه جزسری و رسمی که بعد ازاین موعد ابراز شود از درجه اعتبار ساقط و بلااثر خواهدبود.

٢٦٨٦ رم‌الف

رئیس دادگاه عمومی حقوقی خلخال -سیف‌الهی

آ-ش٥٥٤٠

نوبت دوم

آگهی حصروراثت

محمدرضائی بنه بشناسنامه ٣٠٤ طی پرونده ٨٥٢ - ٧ر٦٤ درخواست گواهی حصر وراثت‌نموده توضیح داده امامعلی رضائی بنه بشناسنامه ٣٢صادره بنه بسال ٩ر٨ر٦٣ فوت وراث عبارتند از : متقاضی - ابوالفضل رضائی بنه بشناسنامه ٨٠٦ فرزندان فاطمه علیرضائی بشناسنامه ٢٠٥ عیال.

مراتب سه‌بار ماهی یکمرتبه آگهی میشودچنانچه اعتراض بود یا وصیتنامه‌ای از متوفی نزد کسی‌باشد ظرف سه‌ماه از نشر اولین آگهی بدادگاه تقدیم والا وصیتنامه‌ای جز رسمی و سری پذیرفته نیست.

٢٩٠٣ ر م الف

رئیس دادگاه شعبه‌نهم صلح تبریز-راستین

نوبت دوم

آگهی حصروراثت

آقای محمدرضا توشین‌پر بشناسنامه ٤٧٤ طی پرونده ٩ر٦٤ر٨٢٢ درخواست گواهی حصر وراثت نموده توضیح داده قدیر توشین‌پر بشناسنامه ٣١١٤٧ صادره رشت بسال ١٣٦٤ فوت وراث عبارتند از : ١- متقاضی و محمد بشناسنامه ٤٧٩ وحسن بشناسنامه ٧٢٦٧٧ وعلیرضا بشناسنامه ١٢٥ وفیروزه بشناسنامه ٦٩٧ فرزندان متوفی وخانم قزجگر گوشه بشناسنامه ٦٠٣٦٦ عیال متوفی

مراتب سه‌بار ماهی یکمرتبه آگهی میشود چنانچه اعتراض بود یا وصیت‌نامه‌ای از متوفی نزد کسی‌باشد ظرف سه‌ماه از نشر اولین آگهی بدادگاه تقدیم والا وصیتنامه‌ای جز رسمی و سری پذیرفته نیست.

٢٨٩٥ ر م الف

رئیس دادگاه شعبه نهم صلح تبریز - شبنم

نوبت سوم

آگهی حصر وراثت

بانو فاطمه واثقی فرزند محمد مهدی ساکن‌بروجرد خیابان بهار پلاک ١٩٢ دادخواستی بخواسته حصر وراثت بشماره ٧٦٦ر٦٤ صلح باین دادگاه تقدیم وتوضیح داده که مرحومه خانم سلطان شهرت زوغالی شناسنامه شماره ١٧٠٠٢ صادره از حوزه یک ثبت احوال بروجرد در تاریخ ٢٧ر٧ر٦٤ در بروجرد محل اقامت دائمی خود فوت نموده و ورثه حین‌الفوتش عبارتند از :

١- علی واثقی بشناسنامه شماره ١٨٤ صادره ازحوزه یک ثبت احوال‌بروجرد ٢- بهروز واثقی بشناسنامه‌شماره ١٤٤ صادره از حوزه دو ثبت احوال بروجرد ٣ - محمد رضا واثقی بشناسنامه شماره ٣٩٣٢٨ صادره از حوزه یک ثبت احوال بروجرد ٤- جواد زوغالی بشناسنامه شماره ١٧٠٠٤ صادره از حوزه ثبت احوال بروجردپسران ٥- فاطمه واثقی بشناسنامه شماره ١٨٥ صادره از حوزه ٢ ثبت احوال بروجرد ٦- فاطمه وفائی‌منش بشناسنامه شماره ١٧٠٠٥ صادره از حوزه یک ثبت احوال بروجرد دختران.

پس‌از وصول دادخواست وثبت آن بشماره فوق و انجام تشریفات قانونی‌اینک‌سه‌نوبت پی‌درپی ماهی‌یکمرتبه آگهی می‌شود هرکس اعتراضی دارد و یا وصیتنامه‌ای‌از متوفی نزد اوباشد از تاریخ نشر اولین آگهی ظرف‌سه‌ماه بدادگاه تقدیم دارد والا گواهی صادر وهروصیتنامه‌ای‌جز رسمی وسری که بعداز این موعد ابراز شود از درجه اعتبار ساقط و بلااثر خواهد بود.

رئیس دادگاه صلح بروجرد -قبادی

آ- ش ٥٥٣٥

نوبت دوم

آگهی حصروراثت

بانو معصومه حنیفه‌زاده بشناسنامه ١٣طی پرونده ٩ر٦٤ر٨٢٨ درخواست گواهی حصر وراثت نموده توضیح داده ، جعفر میرزائی قره‌بلاغ بشناسنامه ٢٢٢ صادره بسال ١٣٦٤ فوت وراث فوت عبارتند از ١- متقاضیه عیال و ولی بشناسنامه ١٠٣٤و فرج بشناسنامه ٢و قادر بشناسنامه ٤١٤ وخدیجه بشناسنامه ٧٧١وبتول بشناسنامه ٧٧٠ واکرم‌بشناسنامه ١٣٧ فرزندان متوفی.

مراتب سه‌بار ماهی یکمرتبه آگهی میشود چنانچه اعتراض بود یا وصیتنامه‌ای از متوفی نزد کسی باشد ظرف سه ماه از نشر اولین آگهی بدادگاه تقدیم والا وصیتنامه‌ای جز رسمی و سری پذیرفته نیست.

٢٨٩٧ رم الف

رئیس دادگاه شعبه نهم صلح تبریز - شبنم

نوبت سوم

آگهی حصر وراثت

در پرونده ٤٢٦- ١٠ر٦٤ شعبه ١٠ دادگاه صلح تبریز خانم حبیبه مکمل حکم‌آبادی به شناسنامه ٢٧٧ صادره تبریز اعلام می‌نماید که: محمد ابراهیم مکمل حکم‌آبادی به شناسنامه ٨٧٩ صادره تبریز در تبریز مورخ ٢٢ر١ر٦٣ فوت کرده وراث حین‌الفوتش عبارتنداز: خود متقاضی- کبری به شناسنامه ٥٧٧٤٦- احمد به شناسنامه ٨٣٩- حمید به شناسنامه ٣٤٩٥٩- رشید به شناسنامه ٤٦٣٣١- سعید به شناسنامه ١١٢ همگی به شهرت مکمل حکم‌آبادی به سمت فرزندان متوفی‌واشرف حاجی کاظمی سیابان به شناسنامه ٨٣٩ به سمت عیال دائمی مرحوم متوفی می‌باشد.

لذا مراتب سه بار ماهی یکمرتبه آگهی می‌گردد تا هر کس اعتراضی داشته یا وصیتنامه‌ای از متوفی نزد خود دارد ظرف سه ماه از تاریخ نشر اولین آگهی به دادگاه تقدیم نماید و الا بعد از انقضاء موعد گواهی صادر و هیچگونه اعتراض و وصیتنامه‌ای به جزوصیتنامه رسمی و سری پذیرفته نخواهد شد.

٢٦٧٨ م‌الف

رئیس شعبه دهم دادگاه صلح تبریز - نخجیری

نوبت دوم

آگهی حصر وراثت

بانو سعیده شهرت خمیسی‌نام‌پدر محمد بشناسنامه ١٥١٤ صادره اهواز درخواستی بخواسته صدور گواهی حصر وراثت تقدیم و توضیح داده که شوهرش مرحوم ناجی شهرت رحیم بشناسنامه ٢ صادره‌از اهواز درتاریخ ٢٧ر١ر٦٣ دراهواز اقامتگاه دائمیش فوت ورثه‌اش عبارتند از : ١- متقاضیه با مشخصات فوق (عیال متوفی) ٢- عبدالحسین بشناسنامه ١٣٨ اهواز ٣- رضا بشناسنامه ١٢٣٤ - اهواز ٤ - زینب بشناسنامه ٢٤٥٤ - اهواز (فرزندان متوفی) شهرت همگی رحیم ٥- کامله سکیتی فرزند لفته ١٢٦٨١ - اهواز (مادر متوفی) ولاغیر بشرح پرونده کلاسه ٨-٦٤ -١٢٣٥ حقوقی.

اینک باانجام تشریفات قانونی مراتب مزبور رادر سه‌نوبت متوالی بفاصله ماهی یکمرتبه آگهی می‌نمایدتا هرکس اعتراض دارد یا وصیتنامه‌ای از متوفی نزداو باشد از تاریخ نشر نخستین آگهی ظرف سه ماه‌بدادگاه تقدیم دارد والا گواهی صادر وهر وصیتنامه بجزء سری و رسمی که بعد ازاین تاریخ ارائه شود از درجه اعتبار ساقط است.

دادرس شعبه هشتم دادگاه صلح اهواز-دری

آگهی حصروراثت

بانو عالیه آدمی بشناسنامه ٦٨٢ زنجان متولد ١ر١ر١٣٠٧ درخواست گواهی حصر وراثت‌باین‌دادگاه تقدیم که بشماره ١١٧٦ر٦٤ ثبت و توضیح داده است که مرحوم رحیم امیریان بشناسنامه ٨٠٢٧ متولد١٢٩٧ در تاریخ ١٣٥٧ در اقامتگاه دائمی خود زنجان فوت‌و وراث حین‌الفوت عبارتند از: ١- متقاضیه (عیال‌متوفی) ٢- صغری ٣- اکرم ٤-زهرا ٥-بتول ٦-رباب(دختران) ٧- عزیزالله ٨- رضا (پسران) همگی بشهرت امیریان متعاقبا رضا امیریان درسال ١٣٦٠ فوت و تنهاورثه‌اش متقاضیه (مادر) میباشند.

مراتب سه‌نوبت متوالی ماهی یکمرتبه در روزنامه کثیرالانتشار آگهی میگردد چنانچه اعتراضی بوده و وصیتنامه‌ای از متوفی نزد کسی باشد ظرف سه ماه‌از تاریخ نخستین آگهی بدفتر دادگاه تقدیم والا پس از گذشتن مدت مقرر گواهی صادر خواهد شد و هر وصیتنامه‌ای جز (رسمی و سری) ابراز بشود از درجه اعتبار ساقط است.

نوبت اول آگهی ٢٦ر١٠ر٦٤
نوبت دوم آگهی ٢٦ر١١ر٦٤
نوبت سوم آگهی ٢٦ر١٢ر٦٤

رئیس شعبه سوم محاکم عمومی‌صلح زنجان-
جواد خانی

آ-ش ٦٢٤٩

نوبت سوم

آگهی حصر وراثت

صدیقه محمدی معظم نژاد به شناسنامه ٣٧٨١٨ طی پرونده ٦٣٧- ٧ر٦٤ درخواست گواهی حصر وراثت‌نموده توضیح داده حسین پیروز رام به‌شناسنامه ٥٤٧٧٤ صادره تبریز به‌سال ١٧ر٤ر٦٣ فوت وراث عبارتند از: متقاضیه مادر متوفی.

مراتب سه‌بار ماهی یکمرتبه آگهی می‌شود چنانچه اعتراض‌بود یا وصیتنامه‌ای از متوفی نزد کسی باشد ظرف سه‌ماه از نشر اولین آگهی به دادگاه تقدیم والا وصیتنامه‌ای جز رسمی وسری پذیرفته نیست.

م الف ٢٦٨٠

رئیس شعبه ٧ دادگاه صلح تبریز - راستین

مردم استانهای باختران، کردستان وایلام باراهپیمائی عظیم ۲۲ بهمن، روزقدس دیگری آفریدند

باختران- خبرنگار اطلاعات: درسالروز پیروزی جنود الهی بر اولیاء شیطان وهمزمان با پیروزی‌غرور آفرین لشکریان جندالله در جبهه‌های جنوب امت بپا خواسته و انقلابی باختران با اعتصام به حبل‌الله در صفوفی‌مرصوص‌باشعارهای‌کوبنده‌جنگ‌جنگ تاپیروزی، نهضت ما حسینیه رهبر ماخمینیه صدام آمریکائی این آخرین پیام‌است،مرگ‌برآمریکا، مرگ براسرائیل‌بمنظور گرامیداشت‌خاطره یوم‌الله۲۲بهمن دست‌به یک راهپیمائی عظیم زدند.

بگزارش رسیده از باختران طبقات مختلف مردم شهید پرور باختران از نقاط مختلف شهر بصورت گروههائی منسجم و در حالیکه عکسهائی از رهبر کبیر انقلاب اسلامی ودیگر مسئولین مملکتی وپلاکاردهائی که بر روی آنها ادامه جنگ تا رفع فتنه نوشته شده‌بود با خود حمل میکردند.

بطرف مسجد آیت‌الله بروجردی مبدا راهپیمائی باختران به حرکت در آمدند. وازاین محل در حالیکه علما،روحانیون،مقامات‌استان،فرمانداران نظامی‌و انتظامی در پیشاپیش آنان حرکت میکردند، با شعارهای دشمن شکن خود مسیر خیابانهای اصلی شهر را تا میدان آزادی طی کردند.

همین گزارش حاکیست: بدنبال پخش خبر پیروزیهای رزمندگان اسلام در عملیات (والفجر-۸) شور وشوق وصف ناپذیری درمیان‌مردم مشاهده میشد. بطوریکه این راهپیمائی خاطره پرشکوه بهمن ۵۷ رادر اذهان مردم زنده کرده بود ومردم مسلمان و همیشه در صحنه باختران یکبار دیگر آمادگی خودرا برای مبارزه با دشمنان‌اسلام وتداوم خط سرخ حسینی اعلام داشتند.

بموجب این‌گزارش در اجتماع مردم مسلمان باختران که‌حجت‌الاسلام زرندی نماینده امام وامام جمعه باختران، دو تن ازنمایندگان مردم باختران در مجلس خبرگان ومجلس شورای‌اسلامی، سرپرست استانداری باختران و دیگر مسئولین استان شرکت داشتند، پس از تلاوت آیاتی ازکلام‌الله مجید واجرای سرود وقرائت قطعنامه سراسری ۲۲بهمن حجت‌الاسلام نجفی یکی از روحانیون باختران در زمینه روند انقلاب اسلامی و نقش امت حزب‌الله در پیروزی انقلاب تحت رهبری امام امت و پیروزی‌های اخیر رزمندگان اسلام در جبهه‌های جنوب مطالبی بیان داشت. این مراسم‌بادعا ونیایش‌برای سلامتی امام‌امت وپیروزی نهائی لشکریان توحید خاتمه یافت.

درسنندج

سنندج- خبرنگار اطلاعات: درآستانه فرا رسیدن یوم‌الله سرنوشت ساز۲۲بهمن‌روز بثمر نشستن‌آرمانهای والای ملتخداجو ومسلمان ایران وآغاز هفتمین بهار آزادی رزمندگان سلحشور بسیجی کردستان متشکل در ۷ لشکراحتیاط قدس در چهار چوب اجرای طرح فجر طی اجتماع باشکوهی دراستادیوم ورزشی امین سنندج وراهپیمائی مسلحانه در خیابانهای این شهر توان‌رزمی وآمادگی وقدرت کامل خودرا برای پاسخگوئی به حملات‌وتوطئه‌های‌احتمالی‌دشمنان‌اسلام و انقلاب‌اسلامی و تداوم نبرد تاحصول پیروزی نهائی به جهانیان‌اعلام داشتند .دراین‌مراسم که حجت‌الاسلام موسوی نماینده امام در منطقه کردستان، استاندار کردستان، گروهی از مسئولین محلی وفرماندهان نیروهای نظامی‌وانتظامی و قشرهای مختلف مردم همیشه صحنه سنندج حضور داشتند، رزمندگان اسلام با دادن شعارهای کوبنده و انقلابی مرگ بر آمریکا، مرگ بر اسرائیل، مرگ بر شوروی و مرگ برصدام باردیگر ترس واضطراب‌عظیمی رابر جنایتکاران شرق‌وغرب مستولی ساخته وعزم‌راسخ خودرا برای حفظ دستاوردهای عظیم انقلاب اسلامی وپاسداری ازآرمانهای‌والای شهدای گرانقدر اسلام‌ابراز داشتند.

درایلام:

ایلام- خبرنگار اطلاعات:

همزمان با یوم‌الله ۲۲ بهمن هشتمین سالروز حماسه ایمان و شکوه ، روز پیروزی خون بر شمشیر و شکست کفر واستکبار جهانی، مردم مسلمان وهمیشه در صحنه ایلام درحالیکه آژیر قرمز بطور مداوم پخش میشد و هواپیماهای رژیم مزدور عراق در حریم‌هوائی شهر ایلام ظاهر شده بودند و همزمان باآتش پدافند، باوحدتی مستحکم و ناگسستنی ضمن شرکت در یک راهپیمائی پرشکوه وگسترده باردیگر پیوند ناگسستنی خود را باامام امت‌و امت همیشه در صحنه ایران اعلام داشتند و با فریادهای کوبنده جنگ، جنگ، تاپیروزی- و مرگ برآمریکا حضور خود را در کلیه صحنه‌های اجتماعی و سیاسی و همچنین مبارزه با استکبار جهانی اعلام کردند.

در این راهپیمائی باشکوه، همراه با مردم مقاوم و بپاخاسته ، پنج لشگر از گردان‌های احتیاط قدس ضمن به‌نمایش گذاشتن قدرت نظامی و توان رزمی‌خود در محل استادیوم «جهان پهلوان تختی» ایلام گرد آمدند. در این محل ابتدا آیاتی از کلام‌الله مجیدتلاوت شد. سپس ضمن اجرای سرود جمهوری اسلامی‌ایران توسط گروه موزیک ژاندارمری ایلام‌وگروه سرودبسیج دانش آموزی، حجت‌الاسلام محمدی نماینده حضرت‌امام و امام‌جمعه ایلام و نماینده مردم شهرستانهای دهلران ومهران در مجلس شورای اسلامی‌در رابطه با پیروزی های اخیر رزمندگان اسلام در عملیات غرور آفرین (والفجر-۸) و همچنین سالروز ۲۲ بهمن،روز پیروزی خون برشمشیر، به‌تفصیل مطالبی بیان داشتند. برپایه این گزارش در ادامه مراسم توسط ورزشکاران سپاه پاسداران انقلاب اسلامی ناحیه ایلام حرکات رزمی به نمایش گذاشته شد.این‌مراسم باشکوه، باقرائت‌قطعنامه‌ای در ۹ماده پایان یافت.

ضمنا مراسم ورزشی رزمی بزرگداشت دهه فجر در ایلام همزمان با نهمین روز ازاین دهه مبارک با شرکت ورزشکاران رزمی وباستانی‌کار استان ایلام با حضور استاندار، نماینده مردم ایلام در مجلس خبرگان، فرماندار ایلام وجمعی از مسئولین این استان در سالن ۱۷ شهریور ایلام برگزار شد.

دراین مراسم ورزشی، نمایشی که‌با استقبال کم‌نظیر ورزش‌دوستان و علاقمندان برپاشد، عملیاتی از رزمی‌کاران و حرکات نمایشی آنان و کشتی پهلوانی ودیگر حرکات باستانی کاران استان ایلام به اجرا درآمد که مورد توجه حاضرین قرار گرفت.

همچنین دردهمین روز از دهه فجر مراسم با شکوهی دریکی از جبهه‌های جنگی ایلام برگزار شد. دراین مراسم که‌روحانیون ،فرمانده ژاندارمری ایلام ، فرماندارو مسئولین شهرستان ایلام، عده‌ای‌از مسئولین استان وخانواده های معظم شهدا و همچنین رزمندگان پرتوان اسلام حضور داشتند، پس از تلاوت آیاتی از کلام‌الله مجید دانش‌آموزان مدرسه توحید بخش‌صالح‌آباد چند سرود اجرا کردند.

سپس سرپرست بنیاد شهید انقلاب اسلامی ایلام در زمینه ایام‌الله دهه‌فجر و حضور گسترده مردم مسلمان ایران‌در صحنه واثرات پیروزی انقلاب اسلامی درجهان مطالبی بیان داشت.

سپس نماز ظهر وعصر بامامت یکی از روحانیون اقامه شد. وی در بین دونماز پیرامون پیروزی‌های رزمندگان اسلام در میدان‌های نبرد و وحشت استکبار جهانی‌وایادی آنان وصدام صهیونیست از این‌پیروزیها سخنان مشروحی ایراد کردودرپایان‌فیلمی‌جهت‌حاضرین به‌نمایش گذاشته شد.

درکنگاور:

کنگاور- خبرنگار اطلاعات:

مردم مسلمان و متعهد شهرستان کنگاور باشرکت در یک راهپیمائی باشکوه سالگرد پیروزی شکوهمند انقلاب اسلامی راگرامی داشتند وضمن تجدید میثاق با شهدای گرانقدر اسلام پشتیبانی خود را از دفاع مقدس رزمندگان اسلام اعلام داشتند.

هزاران تن از مردم مسلمان وشهیدپرور کنگاور پس از تجمع در مسجد جامع این شهر در حالیکه روحانیون در پیشاپیش آنها در حرکت بودند، خیابان های اصلی شهر راطی کرده و باسردادن شعارهای (۲۲ بهمن، ماه یوم‌الله است) یوم‌الله، بنیانگذار نهضت روح‌الله‌است،روح‌الله، (مرگ برآمریکا)، (جنگ، جنگ، تاپیروزی) در میدان امام این شهر اجتماع نمودند.

★ در روانسر و جوانرود :

روانسر- خبرنگار اطلاعات:

همزمان با سالگرد پیروزی انقلاب اسلامی وآزادسازی شهر استراتژیک «فاو» به‌دست توانمندان اسلام اقشار مختلف مردم مسلمان بخش روانسر نیز دریک راهپیمائی با شکوه شرکت کردند. براساس این‌گزارش نظیر این مراسم در بخش جوانرود نیز برگزار شده است.

★ در گیلانغرب :

گیلانغرب- خبرنگار اطلاعات:

اقشار مختلف مردم‌شهر مقاوم و حماسه آفرین گیلانغرب همگام بادیگر هموطنان خود سالگردپیروزی انقلاب اسلامی‌را باشرکت یکپارچه خود در راهپیمائی پرشکوه گرامی داشتند.

همزمان با راهپیمائی مردم گیلانغرب هواپیماهای رژیم ددمنش بعث عراق،در آسمان این شهر ظاهرشدند که مردم بدون هیچگونه هراسی با مشتهای گره کرده وفریادهای جنگ، جنگ، تاپیروزی اراده خلل ناپذیر خود را تاپیروزی نهائی ودفع فتنه درعالم به نمایش گذاشتند. امام جمعه گیلانغرب دراین مراسم سخنانی‌در رابطه با پیروزی‌های اخیر رزمندگان اسلام در عملیات «والفجر۸» بیان داشت.

★ در هرسین

هرسین- خبرنگار اطلاعات:

امت حزب‌الله هرسین‌با شرکت در راه‌پیمائی‌عظیم وگسترده بزرگداشت سالگرد پیروزی انقلاب اسلامی ادامه جنگ تا پیروزی نهائی وبیعت مجدد با امام امت تاکید نمودند. گزارش رسیده از بخش هرسین حاکیست که در اجتماع مردم هرسین حجت‌الاسلام احمدی حاکم شرع دادگاه عمومی باختران طی سخنانی از حماسه آفرینی‌های رزمندگان کفرستیز اسلام تجلیل نمود.

● در سنقر کلیائی

سنقر- خبرنگار اطلاعات:

شهر سنقر نیز شاهد راه‌پیمائی پرشکوه وبی سابقه مردم در یوم‌الله ۲۲ بهمن بود، براساس گزارش رسیده اقشار مختلف مردم مسلمان و متعهد سنقر که از نخستین ساعات بامداد ۲۲ بهمن به منظور شرکت در راه‌پیمائی در محوطه (امام زاده احمد) تجمع کرده بودند. در ساعت ۱۰ دردسته‌های منظم و منسجم در حالیکه شعارهای کوبنده جنگ، جنگ، تاپیروزی راسر داده بودند، در خیابانهای شهر به راهپیمائی پرداختند. راهپیمایان سپس در محل کانون پرورشی شهید مفتح اجتماع نمودند و به سخنان معاونت امور تربیتی وزارت آموزش‌و پرورش و نماینده این شهر درمجلس شورای اسلامی گوش‌فرا دادند.

در صحنه :

صحنه- خبرنگار اطلاعات:

دربخش صحنه نیز اقشار مختلف مردم‌همزمان بادیگر هموطنان خود در سراسر کشور باحضور دریکراهپیمایی باشکوه سالگرد پیروزی انقلاب اسلامی را گرامی‌داشتند، وبا شعارهای کوبنده خود، برادامه جنگ تاپیروزی‌نهائی‌و رهبری امام امت‌تاکید نمودند .امام‌جمعه صحنه‌دراجتماع پرشکوه راهپیمایان این‌بخش‌لزوم‌دفاع از میهن اسلامی و تقویت هرچه بیشتر جبهه‌های نبردحق علیه باطل راتشریح کرد.

در اسلام‌آباد غرب

اسلام آباد غرب- خبرنگار اطلاعات:

مردم مقاوم و شهید پرور اسلام آباد غرب دریوم‌الله بیست ودوم بهمن با حضور گسترده خود درراهپیمائی باشکوه یک باردیگر عزم‌و اراده خود را در ادامه‌جنگ تا پیروزی نهائی و تجدید بیعت مجدد با رهبری‌امام امت به نمایش گذاشتند.

در این راهپیمائی پرشکوه که هزاران تن از اقشار مختلف مردم اسلام آباد غرب، روحانیون، خانواده‌های محترم شهدا ،کارکنان ادارات و ارگانهای انقلابی حضور داشتند، با حمل پلاکارتهائی‌مبنی‌بر حمایت و تجلیل از رزمندگان اسلام و راهیان کربلا وتصاویری از امام امت و آیت‌الله العظمی منتظری با شعارهای کوبنده، جنگ، جنگ‌تا پیروزی و مرگ برآمریکا، در خیابانهای اصلی‌این شهربه راهپیمائی پرداخته سپس با اجتماع درمقابل مسجد جامع این شهر به سخنان حججاسلام موحدی قمی امام‌جمعه و راستگو وآقای صفری نماینده مردم اسلام آباد غرب در مجلس شورای اسلامی پیرامون اهمیت دهه‌فجر، حضور گسترده مردم درصحنه‌های انقلاب و نقش راهیان کربلا در عملیات (والفجر-۸) گوش فرا دادند.

درپاوه :

پاوه -خبرنگار اطلاعات: در آخرین روز از ایام‌الله دهه مبارکه‌فجر مردم مسلمان‌وشهیدپرورشهرستان پاوه همزمان با آزادسازی بندر فاو از سلطه حکامان‌بغدادیوم‌الله ۲۲بهمن راگرامی داشتند.

مردم همیشه درصحنه این شهرستان همراه‌آقای‌اکرمی وزیر آموزش و پرورش، جمعی از روحانیون ، مسئولین ونیروهای نظامی و انتظامی با عبور از خیابان‌های اصلی این شهر و باسردادن شعارهائی چون ۲۲بهمن یوم‌الله و یوم‌الله رهبرآن، روح‌الله، روح‌الله، تاخون دررگ‌ماست، خمینی رهبر ماست، (مرگبرآمریکا) ،جنگ،جنگ، تاپیروزی در مقابل ساختمان فرماندهی گرد آمدند و پس از سخنرانی امام جمعه و رئیس آموزش و پرورش پاوه به‌سخنان وزیر آموزش وپرورش که پیرامون عظمت انقلاب اسلامی و ایثارگریهای رزمندگان اسلام بیاناتی ایراد کرد گوش فرا دادند.

سیلندرهای گاز «لاوان» خطر آفرین است

★ استفاده از این نوع سیلندرگاز و سایر سیلندرهای غیر استاندارد باعث بروز فاجعه می‌شود.

باختران- خبرنگار اطلاعات: تعداد یکهزارو۵۰۸ سیلندر گاز غیرمجاز بوسیله ماموران اداره استاندارد باختران جمع‌آوری وضبط گردید.

آقای فرسادفر رئیس اداره استاندارد و تحقیقات صنعتی استان باختران ضمن اعلام این مطلب اظهار داشت: بدنبال بررسی‌هائی که‌از سوی اداره استانداردو تحقیقات صنعتی باختران درجهت استاندارد کالاولوازم خانگی صورت گرفته ، ماموران این اداره متوجه وجود یک نوع سیلندر گاز غیرمجاز باعلامت «لاوان»شدند.

وی ادامه داد: بابررسی‌های اولیه نامرغوب بودن این نوع سیلندر مشخص گردید وسپس تعداد یکهزار و ۵۰۸ عدد از این نوع سیلندر گاز باهمکاری شورای مرکزی اصناف شهرنیز جمع‌آوری وضبط شد.

رئیس اداره استاندارد و تحقیقات صنعتی استان باختران اضافه کرد: این نوع سیلندر ساخت شرکت «پرسیران» می‌باشد که دارای دو نمایندگی درباختران است . شرکت مذکور طی چاپ اطلاعیه‌ای عنوان کرده که این نوع سیلندر گاز مورد تائید اداره استاندارد و تحقیقات صنعتی می‌باشد. درصورتی که سیلندرهای گاز یادشده هیچگاه مورد تائید این اداره نبوده وجریان از طریق مقامهای قضائی تحت پیگرد قانونی می‌باشد .

آقای فرسادفر درپایان ضمن هشدار به خانواده‌ها اظهار داشت: وجوداین‌نوع‌سیلندرهای گازغیراستاندارد درمنازل می‌تواند باعث بروز فجایع بزرگی شود . وی اضافه کرد: فعالیت اداره استاندارد و تحقیقات صنعتی برای جمع‌آوری این نوع سیلندرهای گاز غیراستاندارد همچنان ادامه دارد .

۵۰۰ کانتینر برای ایجادفضاهای آموزشی واستفاده دانش آموزان از «جلفا» به‌ایلام انتقال داده‌شد

ایلام- خبرنگار اطلاعات:ازسوی‌گروه‌توسعه‌و تجهیزات مدارس استان ایلام ۸۳باب دبستان، مدرسه راهنمائی ، دبیرستان وهنرستان صنعتی را در سطح‌شهرها وروستاهای این‌استان باصرف هزینه‌ای‌بالغ بریک‌میلیاردو ۲۰۵ میلیون و ۲٦۰هزارریال احداث شده کمجهت استفاده‌دانش‌آموزان تحویل ادارات آموزش‌وپرورش استان ایلام‌گردیده‌است.

سرپرست گروه توسعه وتجهیزمدارس استان ایلام ضمن بیان این مطلب اظهار داشت:طی‌سال جاری‌باهزینه۲٦ میلیون و ۷۰۰ هزار ریال تعدادی‌اتاق پیش‌ساخته جهت ایجاد فضاهای آموزشی خریداری شده و ۵۰۰ کانتینر نیز از نهر «جلفا» جهت کلاسهای‌آماده به استان ایلام حمل شده است.

سرپرست گروه توسعه تجهیزمدارس‌استان ایلام‌در خصوص دیگراقدامات انجام‌شده این گروه جهت توسعه وگسترش فضاهای آموزشی‌وتهیه‌امکانات خاطرنشان‌ساخت خریدوتوزیع ۸٦۰دستگاه بخاری، یکهزارو ۱۲۵ دستگاه میزونیمکت، ۲٤دستگاه میزآموزگار ومنعقد نمودن قرار داد جهت تهیه ۲۰۰۰ دستگاه میزونیمکت،۲٤۰دستگاه‌میز آموزگار،۳۰۰فایل، ۲۰۰دستگاه‌تخته‌سیاه جمعاباهزینه‌ای معادل ٤میلیون و۸۳۹ هزار ریال از جمله دیگراقدامات این گروه‌طی سالجاری میباشد.

وی‌درپایان در رابطه بابرنامه‌های دردست اجرای توسعه مدارس ایلام گفت: دراین‌زمینه قرار دادهایی با پیمانکاران جهت احداث مدارس روستائی منعقدشده وتوسط خود این گروه نیز پروژه‌هایی‌دردست اقدام میباشد.

عملیات ساختمانی مرکز کودکان استثنائی شهرستان سنقرو کلیائی به‌وسعت ٦۵۰ مترمربع خاتمه یافت

باختران - خبرنگار اطلاعات :

توسط گروه نوسازی و توسعه و تجهیز مدارس استان باختران عملیات ساختمان مرکز کودکان استثنایی شهرستان سنقروکلیایی با ٦۵۰ مترمربع سطح زیر بنا و صرف هزینه‌ای به مبلغ ۵۲ میلیون و ۹٦ هزار ریال از محل اعتبارات طرحهای ملی باتمام رسید و به میمنت دهه فجر مورد بهره‌برداری قرار گرفت .

در این مرکز که عملیات ساختمانی آن در سال‌جاری شروع شده بود ٦۰ کودک استثنایی را تحت آموزش و پرورش قرار می‌دهد .

مردم بیجار ۱۰۰۰ قطعه زمین گرفتند

سنندج- خبرنگار اطلاعات: درآخرین روز از دهه مبارک فجر طی مراسمی باحضور آقای رحمانی نماینده مردم بیجار درمجلس شورای‌اسلامی ، مدیر کل زمین شهری استان کردستان، مسئولین ادارات و نهاد های انقلاب اسلامی بیجار وجمع کثیری ازاقشار مختلف‌مردم این شهرستان، یکهزار قطعه زمین بین متقاضیان زمین دونفره وبالاتر واعضای واجد شرایط شرکتهای تعاونی مسکن کارمندان، کارگران، فرهنگیان واعضای سپاه پاسداران و جهاد سازندگی بیجار قرعه‌کشی وبه‌واجدین شرایط واگذار شد .

ایجاد ۷۵ خانه ارزانقیمت برای معلمان کرندغرب

باختران: طی مراسمی به میمنت دهه فجر ۷۵واحد مسکونی ساخته شده توسط اداره کل‌مسکن وشهرسازی که‌باصرف اعتباری به‌مبلغ ٤۰۰ میلیون ریال درسال‌جاری بنا شده است به‌کارمندان دولت وبویژه فرهنگیان«کرند غرب» واگذار شد. درباختران نیز طی مراسم دیگری‌که در تالار شهر این شهر تشکیل شد قرعه‌کشی واگذاری ۳۰۰ قطعه زمین ازسوی سازمان زمین شهری‌به‌متقاضیان خانوارهای شش نفره انجام گرفت .

۱۰۷۰ طرح عمرانی امسال در استان کردستان خاتمه یافت

سنندج - خبرنگار اطلاعات :

۹۳٤ میلیون تومان اعتبار در سال ٦٤ برای‌اجرای ۱۰۷۰ طرح عمرانی در نقاط مختلف استان کردستان هزینه شده است .

مشاور عمرانی استانداری کردستان ضمن اعلام‌این مطلب فعالیتهای عمرانی سال ٦٤ درنقاط مختلف‌کردستان را تشریح کرد.

وی با اشاره به ویژگی‌های خاص فعالیتهای عمرانی در کردستان و موانعی که موجب کندی در این زمینه می‌شود گفت: دولت جمهوری اسلامی برای اثبات خدمتگزاری خود به مردم مسلمان کرد و رفع محرومیت‌های موجود در این منطقه ضرورتهائی را برای استان کردستان درنظر گرفته است و به این منظور در سال٦٤ یک‌هزار و دویست پروژه عمرانی را با اعتباری بالغ بر یک ملیارد و پانصد میلیون تومان به کردستان اختصاص داده که از این پروژه‌ها ۷۰۵ پروژه با اعتباری معادل ٦۱۰ میلیون تومان از محل اعتبارات طرحهای استانی و ۱٤۵ پروژه با اعتبار ٤٦ میلیون تومان از محل اعتبارات تبصره‌های قانون بودجه - ۲۸ پروژه با اعتبار۲۸میلیون تومان از محل اعتبارات ملی و ۱۹۲ پروژه با اعتبار۲۵۰ میلیون تومان از محل اعتبارات بازسازی به مرحله اجرا گذارده شده است . همچنین دولت برای سال ٦٤ مبلغ یکصد و چهل میلیون تومان از محل اعتبارات ملی استانداری ۲۵ میلیون تومان از محل اعتبارات‌کمیسیون ویژه هیئت دولت و بالغ بر ۲۰۰میلیون تومان درارتباط با مسائل جنگ و اعتبارات اضطراری به استان کردستان اختصاص داده است .

وی سپس با اشاره به فعالیت‌های عمده عمرانی در سطح استان کردستان طی سال ٦٤ گفت : در سال جاری برای ایجاد ساختمان‌های دولتی ۱۳ میلیون تومان-برای امور مربوط به آموزش و فرهنگ ۹۹ میلیون تومان - بهداشت و درمان و بهزیستی ٦٦ میلیون تومان - امور کشاورزی و منابع طبیعی یک میلیارد و ۱۲٤ میلیون تومان - منابع آب ٤۷ میلیون تومان - برق ۲۳ میلیون تومان - صنایع ۱۹ میلیون تومان - جاده‌سازی ۱۰٤ میلیون تومان ، امور مسکن ۱۹ میلیون تومان و پست و مخابرات ۵۰ میلیون تومان اعتبار درنظر گرفته شده که در جهت اجرای طرحهای عمرانی به مصرف رسیده و خواهد رسید .

معاون عمرانی استانداری کردستان در زمینه طرح‌های عمرانی مربوط به اعتبارات باسازی مناطق‌جنگزده اظهار داشت : از محل اعتبارات یاد شده درسال جاری ۱٤٦ پروژه بازسازی در کردستان پیش‌بینی گردیده که از آن جمله میتوان احداث ۱٦ واحد اداری و بازسازی ۳ هزار واحد مسکونی با اعتباری معادل ۸۸ میلیون‌تومان در شهرهای مریوان ، بانه ، سقز و سنندج را نام برد. وی افزود : هم‌اکنون ۱۷۷۱ واحد مسکونی و خدماتی در بانه در حال بازسازی است و تاکنون ۱۱۲٤ واحد مسکونی وتجاری در شهرهای مریوان ، سنندج ، سقز و کامیاران و ۲۰۰ واحد مسکونی در روستاهای دیواندره بازسازی شده و ۷۰ واحد پناهگاه اداری و عمومی نیز در نقاط مختلف استان کردستان احداث شده است .

در مقابل درب دوم‌ساختمان «هوانیروز» باختران

کودک ۱۰ ساله‌ای در تصادف با وانت‌بار کشته شد

باختران - خبرنگار اطلاعات :

کودک ۱۰ ساله‌ای درحین عبور از عرض خیابان درمقابل درب دوم ساختمان «هوانیروز» باختران در تصادف با وانت‌بار جان خود را از دست داد .

این کودک که کیهان کرمی فرزند علی نام داشت بلافاصله بعد از تصادف به بیمارستان طالقانی باختران انتقال یافت ولی براثر شدت جراحات فوت نمود .

پرونده این حادثه از سوی پاسگاه ژاندارمری تحت بررسی میباشد .

مراسم گرامیداشت دهه‌فجر در مسجد جامع روانسر

روانسر - خبرنگار اطلاعات: مراسم گرامیداشت روز ۱۲ بهمن باحضور ائمه جمعه، بخشدار، فرماندهان نظامی، مسئولین ادارات و دانش آموزان وباشرکت انبوه مردم در مسجد جامع روانسر برگزار گردید. این مراسم با تلاوت آیاتی از قرآن مجید آغاز شد . پس از آن سرودی توسط دانش‌آموزان اجرا گردید و سپس مقاله‌ای پیرامون روزهای انقلاب و رهبری قرائت شد و آنگاه آقای سیدزاده امام جمعه آذرشهر پیرامون برکات انقلاب اسلامی به تفصیل سخن گفت و ضمن آن اظهار داشت: یکی از وعده‌های الهی نعمت امام است که به ملت ایران عطا فرموده . امام امت با درایت این انقلاب را رهبری کرده‌اند و ملت ایران را شخصیت بخشیده‌اند .

شرایط حذف پرداخت شهریه‌دانشجویان دانشگاه‌اسلامی کردستان اعلام‌شد

سنندج- خبرنگار اطلاعات: آقای اصغرنیا رئیس دانشگاه آزاداسلامی کردستان‌طی‌یک مصاحبه‌مطبوعاتی درمحل کتابخانه این دانشگاه نحوه کار دانشگاه آزاد اسلامی را تشریح کرد وگفت: برای گام نهادن در حیطه عمل درزمینه سوادآموزی هردانشجوئی که از ۲۲بهمن سال جاری تا ۲۲ بهمن سال ۱۳٦۵-۲۲ بی‌سواد را با سواد کند این دانشگاه از پرداخت شهریه او صرفنظر خواهد کرد .

رئیس دانشگاه مذکور گفت: تاسیس دانشگاه آزاد اسلامی در خطبه نماز جمعه تهران در ۲۳ اردیبهشت ماه سال ٦۱ اعلام شد. وسعی‌شداولین واحداین‌دانشگاه درکردستان ایجاد شودکه‌باهمیاری وکمک مردم‌ومسئولین باگذشت سه‌سال هم‌اکنون ۷۰۰ دانشجو دراین دانشگاه در رشته‌های کارشناسی ٤ ساله و کاردانی ۲ ساله مشغول تحصیل‌اند .

آقای اصغرنیا افزود: رشته‌های کشاورزی، زراعت دامپروری که متناسب بانیاز منطقه است دراین دانشگاه ایجاد شده ودر کنار این رشته‌ها رشته ریاضی، ادبیات فارسی وانگلیسی فعالیت‌خواهد کرد. علاوه‌براین‌دانشگاه حاضر است فوق دیپلمهای شاغل در آموزش و پرورش را به دوره کارشناسی، لیسانس برساند وطی سال‌جاری ۲۳۰ نفر دراین استان قبول شده‌اند که ازاین تعداد ٦۳ نفر آن در رشته علوم تجربی ۷۰ نفر در رشته تعلیمات دینی و۱۳۰ نفر در رشته آموزش ابتدائی می‌باشند .

رئیس دانشگاه درزمینه حدنصاب هررشته در این دانشگاه ونحوه فعالیت رشته ریاضی گفت: حدنصاب تشکیل هریک از کلاسهای‌ما حداقل ۲۰ نفر و حداکثر ٤۰نفر است وچون تعداد شرکت‌کنندگان دررشته‌ریاضی دراین دانشگاه به‌حد نصاب نرسیده لذا دانشجویان در این رشته در فصل تابستان باماهنگی وزارت آموزش‌و پرورش در واحد بروجرد به‌تحصیل خود ادامه خواهند داد وبرای آماده شدن خود می‌توانند از تاریخ ۱۹بهمن ماه سال جاری به‌این دانشگاه واقع در سنندج مراجعه نمایند وکتابهای‌درسی وبرنامه‌های خودرا بگیرندهرکدام ازدانشجویان درهر زمینه‌ای سئوال یامشکلی برایشان ایجاد شده می‌توانند بامسئولین‌این‌دانشگاه مکاتبه‌نمایند.

آقای اصغرنیا درزمینه ایجاد کلاس برای‌کارمندان شاغل ودیگر اقشار جامعه گفت: از متخصصین در هر رشته دراستان جهت تدریس دعوت می‌شود وبا ایجاد کلاس ٦۰ساعته برای کارمندان در رشته‌های تخصصی ورشته‌های تکدرس زبان انگلیسی وادبیات و ریاضیات عمومی و همچنین در صورتی که ارگانها اعلام کنند ودر هررشته تعداد مراجعه کنندگان به‌حد نصاب‌برسد‌می‌توان برای رزمندگان هم‌کلاسهای تکدرس گذاشت و از روحانیون منطقه وروحانیون‌مجلس اعلای انقلاب‌اسلامی عراق و شورای روحانیت عراق جهت تدریس دعوت‌شده وهمچنین در کلاسهای دانشگاه تعدادی روحانی نیز شرکت دارند .

وی درزمینه پذیرش دانشجو گفت: این دانشگاه شرط سنی ومدرک تحصیلی را ملاک پذیرش قرارنداده و کسانی‌که تنها در آزمون ورودی قبول شوند می‌توانند دراین دانشگاه تحصیل کنند .

آقای اصغرنیا درزمینه کنکور سال جاری گفت : ۲۳۰ نفر از خواهران و برادران غرب کشور که‌درکنکور سال جاری قبول شده‌اند ازاین تعداد ۲۲۰ نفر در مرکز سنندج تحصیل خواهندکرد وبقیه مربوط به رشته‌ریاضی معلمین می‌شود بعلت تعداد کم ونرسیدن به‌حد نصاب‌در بروجرد تحصیل خواهند کرد ورشته‌های علوم تجربی، تعلیمات دینی وعربی وآموزش ابتدائی از ۱۹ بهمن سال جاری می‌توانند برنامه‌های خودرا تحویل بگیرند.

برنامه صبحگاه مشترك جهاد سازندگی

باختران - خبرنگار اطلاعات :

برنامه صبحگاهی مشترک جهاد سازندگی استان‌و شهرستان باختران با شرکت نماینده امام در جهاد ، با حضور اعضاء شورای مرکزی جهاد استان وشهرستان باختران و جمعی از جهادگران در محل ستاد جهاد سازندگی (حسینیه آیت‌الله العظمی منتظری) باتلاوت‌آیاتی از کلام‌الله مجید تشکیل گردید .

در این مراسم حجت‌الاسلام طباطبائی یکی از روحانیون حوزه علمیه قم بمناسبت ۱۲ بهمن سالروز ورود امام به وطن صحبت کرد و پیرامون مرجعیت و رهبری بی‌نظیر حضرت امام در جهان و انتخاب‌شایسته‌و بجای حضرت آیت‌الله العظمی منتظری به قائم‌مقامی‌معظم‌له نکات ارزشمندی بیان داشت و درپایان چند قطعه شعر بمناسبت دهه فجر توسط دو نفر از برادران قرائت شد و برنامه صبحگاهی با دعا برای طول عمر امام و آیت‌الله العظمی منتظری و پیروزی رزمندگان در جبهه‌های نبرد به پایان رسید .

،،، صحنه‌ای از عملیات اطفای حریق‌در روانسر

نوعروس روانسری در میان‌شعله‌های آتش سوخت

روانسر - خبرنگار اطلاعات : زن جوانی در میان‌شعله های آتش در روانسر سوخت .

این حریق به علت نامعلومی در نیمه های شب در منزل شخصی بنام مراد علی محمدی واقع‌درجنب‌اداره پست‌روانسر اتفاق افتاد، موضوع بلافاصله به ماموران آتش نشانی شهرداری روانسر اطلاع‌داده شد که‌مامورین‌درمحل حضور یافتند وباهمکاری اهالی نسبت به اطفاء حریق‌اقدام‌کردندولی متاسفانه بعلت چوبی‌بودن سقفخانه ووسعت دامنه آتش عملیات اطفاء تا حوالی صبح بطول انجامید.

دراین حادثه علاوه‌بر وارد شدن خسارات مالی،زن‌جوانی که‌عروس خانواده بود بعلت سوختگی‌شدیدجانسپرد.